

ETA FLORIDA

PLAN AKSYON *pou* REKIPERASYON APRE KATASTWÒF

Kòm amande



ENTWODIKSYON AMANNMAN YO

1yèm Modifikasyon (Sibstansyèl).....	iv
Ajoute plizyè chanjman ki pote klarifikasyon ak koreksyon nan seksyon annapre yo nan Plan Aksyon an: Evalyasyon Bezwen ki Pa Satisfè, Kondisyon Plan Aksyon Jeneral, ak Pwojè ak Aktivite ansanm ak mete ajou Previzyon Depans yo pou enkli alokasyon adisyonèl la ak mete kòmantè piblik nou resevwa nan afich orijinal Plan Aksyon an.	
2yèm Modifikasyon (Non-Sibstansyèl)	viii
Modifye definisyon Pwojè Lokasyon pou plizyè fanmi ki kalifye pou asistans reyabilitasyon oswa rekonstriksyon tankou pwopriyete ki gen senk oswa plis inite yo.	
3yèm Modifikasyon (Non-Sibstansyèl)	viii
Mete ajou Anèks 11 previzyon depans yo	
4yèm Modifikasyon (Non-Sibstansyèl)	viii
Ajoute enfòmasyon sou lwa Privilèj Konstriksyon Florida ak règleman DEO a pou peye pou kosyon. Ajoute klarifikasyon sou mVetodoloji ak kalifikasyon pou Pwogram Reparasyon ak Ranplasman Lojman. Revize sou-benefisyè kalifye pou Pwogram Fòmasyon pou Rekiperasyon Mendèv, ajoute domèn Pwogram Fòmasyon Mendèv, ak klarifye kondisyon pwogram Seksyon 3.	
5yèm Modifikasyon (Non-Sibstansyèl)	ix
Korije fot òtograf, ajoute deklarasyon ki klarifye entwodiksyon Aktivite Revitalizasyon Ekonomik yo, revize sou-benefisyè kalifye pou Pwogram Fòmasyon Rekiperasyon Mendèv, ajoute domèn Pwogram Fòmasyon Rekiperasyon Mendèv epi klarifye kondisyon pwogram Seksyon 3.	
6yèm Modifikasyon (Sibstansyèl).....	ix
Retire Asistans Piblik ak Asistans pou Biznis pou Rezidan New York yo nan pwogram Pòto Riko a, re-atribiye lajan yo pou Pwogram Sibvansyon Rekiperasyon Biznis, mete Pòte a ajou, Bidjè, Tabdèmatyè kòm sadwa.	
7yèm Modifikasyon (Non-Sibstansyèl)	x
Mete ajou Tablo Bidjè Pwogram Lwaye Bon Mache pou Mendèv. Modifye sitasyon sou kalifikasyon yo. Retire seksyon Asistans Demenajman Tanporè Limite pou Pwopriyete Kay yo (Demenajman Opsyonèl) ak Asistans Demenajman Tanporè Limite pou Lokatè yo, ajoute Règleman Avantaj Asistans pou Lojman Tanporè pou benefisyè Pwogram Reparasyon ak Ranplasman Lojman yo. Klarifye responsabilite Kòporasyon Finans Lojman Florida nan Akizisyon Tè pou Lojman Bon Mache Mendèv ak Nouvo Konstriksyon pou Lwaye Bon Mache Mendèv, ajoute klarifikasyon nan Racha Kay Volontè.	
8yèm Modifikasyon (Non-Sibstansyèl)	xi
Clari Klarifye definisyon pwopriyete "anpil domaj"; retire lang sou pwosesis pou fè kontestasyon sou bon jan kalite konstriksyon ak travay reyabilitasyon, aplikan HRRP ka depoze yon plent sou sit entènèt DEO oswa kontakte Administrasyon konstitisyonèl ODR la; , retire yon tablo bidjè pwogram ki pase dat key o ka jwenn sou sit entènèt DEO a; dènye Bidjè Pwogram lan; ajoute klarifikasyon lang sou detèminasyon laj yon kay mobil ak ajoute enfòmasyon konsènan demenajman lakay mobil yo ; dènye depans pwojè a nan Apendis 11.	
9yèm Modifikasyon (Sibstansyèl).....	xiii
Mete ajou tab bidjè enfrastrikti a ak detaye aktivite yo pou refilete yon ogmantasyon nan bidjè a akòz alokasyon siplemantè de \$ 38 milyon dola nan men HUD, retire lang doub sou estanda Siveyans ak Pwosedi yo.	

10yèm Modifikasyon (Sibstansyèl).....	xiv
Mete enfòmasyon pou klarifye ak fè chanjman nan Benefis Asistans Lojman Tanporè, sipprime langaj Asistans Lwaye Tanporè, ajoute lang pou depans ki asosye, ajoute enfòmasyon sou Pwolonjman Asistans Otèl Tanporè ak Altènatif Asistans Lojman.	
11yèm Modifikasyon (Non-Sibstansyèl)	xv
Retire Pwogram Akizisyon Tè pou Lojman a Mendèv Abòdab la nan nan tablo Bidjè Pwogram lan ak Aktivite Pwogram yo, kòm pwosesis akizisyon tè a fèt kòm yon pati nan Nouvo Pwogram Konstriksyon Lwaye a Mendèv Abòdab la: sipòte lòt sous finansman. Repati ankò lajan ki soti nan Pwogram Akizisyon Tè pou Lojman a Mendèv Abòdab la bay Nouvo Pwogram Konstriksyon Lwaye a Mendèv Abòdab la: sipòte lòt sous finansman. Amande Bidjè Pwogram nan, Mete ajou Depans ki Prewa yo	
12yèm Modifikasyon (Non-Sibstansyèl)	xvi
Mete ajou ak klarifye enfòmasyon sou peryòd aksesibilite, ajoute definisyon ak enfòmasyon pou pri lwaye abòdab, ak mete yon politik rekiperasyon.	
13yèm Modifikasyon (Non-Sibstansyèl)	xvi
Mete ajou depans pwojè yo nan Apendis 11	
14yèm Modifikasyon (Sibstansyèl).....	xvi
Retire Pwogram Sibvansyon Rekiperasyon Biznis lan, bay jistifikasyon pou retire BRGP la, ak repati lajan ki soti nan BRGP la bay Pwogram Reparasyon Enfrastikti a. Mizajou Repatisyon Bidjè Reparasyon Enfrastikti ak alokasyon enfòmasyon Enfrastikti Jeneral.	
15yèm Modifikasyon (Non-Sibstansyèl)	xvii
Mete ajou depans pwojè yo nan Apendis 11	
16yèm Modifikasyon (Non-Sibstansyèl)	xvii
Mete ajou depans pwojè yo nan Apendis 11, Modifikasyon yo te fè nan fòm tout dokiman an.	
17yèm Modifikasyon (Sibstansyèl).....	xvii
Enkòpore 1-ane ekstansyon akòde pa HUD akòz COVID-19. Mizajou kantite lajan prim maksimòm ki disponib nan pwogram reparasyon ak ranplasman lojman. Alokasyon lajan ki soti nan enfrastrikti ak volontè kay achte nan reparasyon lojman ak ranplasman, ak dènye enfrastrikti reparasyon, VHB, ak HRRP pann bidjè ak enfòmasyon alokasyon kòm sadwa. Te fè edisyon nan Seksyon Volontè Rekòmandasyon Kay pou klè, e li te ajoute nouvo Kritè Objektif Nasyonal LMHI nan VHB.	
18yèm Modifikasyon (Non-Sibstansyèl)	xx
Mete ajou langaj konsènan valè evalyasyon pwopriyete yo nan Pwogram Acha Kay Volontè a, fè koreksyon nan seksyon aktivite ki pa elijib, mete ajou depans pwojè yo nan Apendis 11	
19yèm Modifikasyon (Non-Sibstansyèl)	xx
Mete ajou bidjè pou planifikasyon, Reparasyon ak Ranplasman Lojman, Acha Kay Volontè, Pwogram Reparasyon Enfrastrikti, epi mete ajou bidjè MID (yo) kòm sadwa.	
20yèm Modifikasyon (Non-Sibstansyèl)	xxi

Plan Aksyon Eta Florida pou Rekiperasyon apre Katastwòf

Ogmante rekonpans maksimòm pou pwogram Travay Mendèv Lwaye Abòdab Nouvo Konstriksyon: Pwofite Lòt Sous Finansman.

21yèm Modifikasyon (Non-Sibstansyèl) xxi

Ranplase lajan ki soti nan Pwogram Fòmasyon Rekiperasyon Mendèv nan Pwogram Reparasyon ak Ranplasman Kay la.

22yèm Modifikasyon (Non-Sibstansyèl) xxi

Ranplase lajan ki soti nan Pwogram Reparasyon Enfrastrikti v nan Pwogram Reparasyon ak Ranplasman Kay la.

23yèm Modifikasyon (Sibstansyèl) xxiii

Mete ajou kantite inite yo estime pou Pwogram Reparasyon ak Ranplasman Lojman an, ajoute Bezwen ljan kòm yon Objektif Nasyonal pou Pwogram Acha Kay Volontè ak Pwogram Fòmasyon pou Rekiperasyon Mendèv, fè fòma ak chanjman òganizasyon atravè Plan Aksyon an.

1yèm Modifikasyon (Sibstansyèl)

1yèm Modifikasyon (Sibstansyèl), Apwouve pa HUD 1 mas 2019			
# Paj Avan	# Nouvo Paj	Seksyon	Chanjman/Adisyon/Eliminasyon
7	13	Entwodiksyon ak Kontèks	Ajoute "ak enfrastrikti" pou klarifye fraz la.
8	14	Evalyasyon Bezwen ki pa Satisfè yo	Korije Lwa Piblik ki asosye avèk finansman sa a; fè referans \$791, klarifye fraz
9	15	Evalyasyon Bezwen ki pa Satisfè yo	Mizajou Sous pou Depatman Jesyon Ijans Florid
15	21	Evalyasyon Bezwen ki pa Satisfè yo	Klarifye "Miami-Dade" epi ajoute nouvo kominote yo
16	22	Evalyasyon Bezwen ki pa Satisfè yo	Korije Hamilton pou toude "èd endividyèl ak èd piblik"
18	25	Evalyasyon Bezwen ki pa Satisfè yo	Chanje Kat grafik yo plas; mizajou pou nouvo kominote epi ajoute yon paragaf deskriptif
19	26	Evalyasyon Bezwen ki pa Satisfè yo	Chanje "siklòn sa yo" pou reflete "Siklòn Irma". Epi ajoute pousantaj la pou Eta a kòm yon antye pou konparezon.
24	31-36	Evalyasyon Bezwen ki pa Satisfè yo	Mete ajou ak foure nouvo kat blòk revni pou zòn HUD idantifye ki pi afekte yo
27	37	Evalyasyon Bezwen ki pa Satisfè yo	Klarifye siyifikasyon fraz; Chanje langaj pou ajoute referans ki gen plis detay pou anplasman Patisipasyon Sitwayen yo ak Enfòmasyon sou Sansibilizasyon
NA	41	Evalyasyon Bezwen ki pa Satisfè yo	Mete yon lyen ki mennen nan Popilasyon ak Sou-popilasyon Sanzabri Pwogram HUD 2017 Seri Swen Konplè Èd pou Sanzabri pou bay resous anplis pou piblik la kòm referans.
35	46	Evalyasyon Bezwen ki pa Satisfè yo	Chanje "otèl" vin pliryèl "otèl yo"; Ajoute mo "pou" pou eklèsisman
36	48	Evalyasyon Bezwen ki pa Satisfè yo	Mizajou Tablo 10
35-37	46	Evalyasyon Bezwen ki pa Satisfè yo	Chanje timoun (kids) pou sèvi ak tèm "timoun yo (children)" ki pi regilye
38	47-48	Evalyasyon Bezwen ki pa Satisfè yo	Mizajou estatistik, Figi 41 ak Tablo 11
39	50-54	Evalyasyon Bezwen ki pa Satisfè yo	Mizajou langaj ki fè referans nan Tablo 12 ak 13; Mizajou tablo
41	54	Evalyasyon Bezwen ki pa Satisfè yo	Mizajou Tablo 14 ak langaj ki anwo li a
42	55	Evalyasyon Bezwen ki pa Satisfè yo	Divize an de fraz ak klarifye ke anpil "lokatè" ap viv nan bilding ki pi ansyen.
42	55	Evalyasyon Bezwen ki pa Satisfè yo	Chanje "dezirab" pou reflete ke kòd konstriksyon ki pi ansyen ak mank antretyen gen konsekans konkrè pou rezistans anfas yon katastwòf.

Plan Aksyon Eta Florida pou Rekiperasyon apre Katastwòf

43	56	Evalyasyon Bezwen ki pa Satisfè yo	Ajoute "k ap viv" pou klarifye fraz; foute yon fraz ki mete tablo 16 ajou
44	57-58	Evalyasyon Bezwen ki pa Satisfè yo	Mizajou Tablo 16
49	60	Evalyasyon Bezwen ki pa Satisfè yo	Chanje fraz nan itilizasyon pwonon pèsonèl "nou" fè li plis annakò avèk langaj atravè dokiman an; Site etid ALICE la nan nòt anba paj la
52	63	Evalyasyon Bezwen ki pa Satisfè yo	Korije separasyon ak tirè pou revni fèb ak revni mwayen
54	65	Evalyasyon Bezwen ki pa Satisfè yo	Mizajou estatistik
55	66	Evalyasyon Bezwen ki pa Satisfè yo	Mizajou langaj ak foute fraz ki di yo te mete Tablo 24 ajou
55	67	Evalyasyon Bezwen ki pa Satisfè yo	Mizajou Tablo 24
56	68	Evalyasyon Bezwen ki pa Satisfè yo	Ajoute nan fraz la pou klarifye ke tout egzijans ki diskite yo gen rapò ak kay ipotèk ak pwopriyete kay. Ka gen lòt egzijans ki oblije yon pwopriyete gen asirans pou inondasyon andeyò kondisyon ipotèk la, tankou finansman yon katastwòf anvan.
60	72-74	Evalyasyon Bezwen ki pa Satisfè yo	Mizajou Tablo 26; Chanje "Asosyasyon" vin "Administrasyon"; Ajoute langaj pou konplete fraz la pou eklèsisman
63	74	Evalyasyon Bezwen ki pa Satisfè yo	Mizajou Tablo 27 ak langaj ki anwo li a
63	75-76	Evalyasyon Bezwen ki pa Satisfè yo	Mizajou Tablo 28 ak langaj ki anwo li a
65	76-77	Evalyasyon Bezwen ki pa Satisfè yo	Mizajou Tablo 29 ak langaj ki anwo li a
67	79	Evalyasyon Bezwen ki pa Satisfè yo	Ajoute "Pwogram" nan Asirans Nasyonal pou Inondasyon pou klarifye referans lan; Retire mo "yon"; Ajoute "pwopriyete aplikan an" pou klarifye kisa enspektè SBA a enspekte; Klarifye langaj sa a pou konpreyansyon pi fasil; Chanje fraz soti nan itilizasyon pwonon pèsonèl "nou" pou fè li annakò avèk langaj atravè dokiman an "Chanje "lokasyon" vin "inite lokasyon" pou eklèsisman epi ajoute yon vigil apre kantite inite lokasyon yo; Mete "t" majiskil nan Tablo a; Chanje "ven" vin "20"; Mizajou estatistik
68	80	Evalyasyon Bezwen ki pa Satisfè yo	Mizajou Tablo 30
69	81-83	Evalyasyon Bezwen ki pa Satisfè yo	Mizajou Tablo 31-32; Mete nouvo langaj sou Enpak sou enfrastrikti
70	84	Evalyasyon Bezwen ki pa Satisfè yo	Dezyèm fraz la se kopi fraz avan an. Efase dezyèm fraz la; Chanje "HMGP" vin "CDBG-DR" pou korije fraz la; Senplifye fraz la; Chanje fraz la pou retire referans nan "nou" epi kenbe estil fraz

Plan Aksyon Eta Florida pou Rekiperasyon apre Katastwòf

			la annakò avèk rès dokiman an; Chanje fraz la pou retire referans nan "nou" epi kenbe estil fraz la annakò avèk rès dokiman an
70	84	Evalyasyon Bezwen ki pa Satisfè yo	Mizajou estatistik
72-73	85-86	Evalyasyon Bezwen ki pa Satisfè yo	Mizajou Tablo 34-35
73	87	Evalyasyon Bezwen ki pa Satisfè yo	Klarifye fraz la ak ajiste tan vèb la nan fraz la.
75	89	Egzijans Plan Daksyon Jeneral	Deplase fraz "Anplis, DEO a te chwazi finansse kreyasyon nouvo lojman bon mache atravè Antrepriz Finansman Lojman Florida (Florida Housing Finance Corporation)." nan fen paragaf la; Souliye korije pou fèmen parantèz yo
75	91	Egzijans Plan Daksyon Jeneral	DEO te mete ajou langaj li pou mete ladan "materyèl sansibilizasyon"; DEO te enkli plis langaj konsènan AFFH; DEO te ajoute langaj pou mete ladan ke siveyans ak analiz pral fèt.
76	92	Egzijans Plan Daksyon Jeneral	Mizajou fraz aktyèl la se pou reflète avèk presizyon egzijans URA; Chanje "ak" vin "nenpòt" epi ajoute parantèz ozalantou "d" nan 104 (d) pou korije erè tipografik; Desizyon pwogram ki fèt pou bon mache nan reyabilitasyon lokasyon yon sèl fanmi dwe yon ane, sòf si gouvènman lokal yo te tabli pi gwo peryòd bon mache; Ajoute pou abòde nouvo egzijans FRN ki te klarifye peryòd tan pri lwaye bon mache pou inite lokasyon ki fèk konstwi yo; Ajoute pou abòde nouvo egzijans FRN ki te klarifye peryòd tan pri lwaye bon mache pou inite lokasyon ki fèk konstwi yo; retire "bay priyorite pou"
77	92	Egzijans Plan Daksyon Jeneral	Chanje "benefisyè" vin "nenpòt inite lojman yon sèl fanmi" piske mèt pwopriyete lokasyon yo ka soumèt plis pase yon sèl pwopriyete. Entansyon plafon \$150,000 a se yon limit nan nivo pwopriyete a, pa nan nivo benefisyè yo.
78	92 -93	Egzijans Plan Daksyon Jeneral	chanje "ansanm ak" vin "ak"; chanje "panse" vin "evalye"; Efase fraz pou elimine repetisyon
80	96	Egzijans Plan Daksyon Jeneral	Re-ekri pou mete nan menm liy ak dispozisyon pita yo nan Plan Daksyon DEO pral founi gwoup kontraktè ki kalifye yo
81	97	Egzijans Plan Daksyon Jeneral	Ajoute "règ" ak "gid HUD"; Korije sitasyon; Mete ajou seksyon Estanda ak Pwosedi Siveyans yo
83	97	Pwojè ak Aktivite	Retire "nan konte Florid ki afekte e ki nan difikilte" paske "ki pi afekte ak pi nan difikilte" se yon tèm HUD defini ak deziyen espesyalman.
83	97	Pwojè ak Aktivite	Mete ajou referans Rejis Federal la pou li vin "Vol. 83, Nimewo 157 pibliye nan Madi 14 out 2018" epi enkli nouvo konte ak kòd postal.
84	98	Pwojè ak Aktivite	rekonèt egzijans lan epi pran angajman pou respekte li nan de fraz apa; Ajoute "Federal", Mizajou estastistik

Plan Aksyon Eta Florida pou Rekiperasyon apre Katastwòf

84	99	Pwojè ak Aktivite	Ajoute "depans"; Ajoute "pral"; Refè ak senplifye fraz; Efase fraz ki fè repetisyon
85	100-101	Pwojè ak Aktivite	Mizajou Bidjè Pwogram ak ajoute Konparezon Bidjè Pwogram
85	102	Pwojè ak Aktivite	Mizajou langaj
88	104	Pwojè ak Aktivite	Efase fraz ki fè repetisyon; Ajoute "ti pwopriyete pou lokasyon"; Klarifye fraz; mizajou imaj ak tablo
88	104	Pwojè ak Aktivite	Ajoute "Pwogram nan ap peye kontraktè yo dirèkteman epi yo p ap bay pwopriyete kay yo okenn fon."
89	105	Pwojè ak Aktivite	Ajoute langaj Verifikasyon Depans; Mizajou fraz pou li annakò ak materyèl sansibilizasyon yo.
90	108	Pwojè ak Aktivite	ajoute tirè nan ka-pa-ka epi ajoute pwèn nan fen fraz.
91	109	Pwojè ak Aktivite	Foure nouvo seksyon "Sibwogasyon"; Deplase fraz apre lis boulèt; Chanje "faktè" vin "karakteristik"; Efase fraz ki fè repetisyon; Klarifye entansyon fraz la
91	110	Pwojè ak Aktivite	Chanje "benefisyè" vin "nenpòt inite lojman yon sèl fanmi" piske mèt pwopriyete lokasyon yo ka soumèt plis pase yon sèl pwopriyete; Revize langaj pou elimine fraz ankou ak pou klarifye kalkil la pou detèmine montan alokasyon lojman an; chanje egzijans elevasyon an 2+BFE olye 3+BFE; retire "asistans federal" epi chanje "oswa" vin "nan"; Mete langaj pou bay plis fleksibilite pou aplikan an.
92	111-112	Pwojè ak Aktivite	Klarifye etablisman priyorite se pou moun ki LMI (pwopriyete kay) ak pwopriyete ki sèvi popilasyon LMI yo; Korije Avi aplikab FR; Mizajou pou nouvo peryòd bon mache obligatwa; Ajoute "Bezwen Ijan" kòm Objektif Nasyonal; Klarifye langaj; Ajoute referans URA pou eklèsisman pou limite asistans sèlman nan sa Lwa a egzije
93	112-114	Pwojè ak Aktivite	Mete ti sit bati oswa inite modilè; klarifye entansyon fraz la; Klarifye etablisman priyorite se pou moun ki LMI yo; Mizajou pou nouvo peryòd bon mache obligatwa yo; ajoute nouvo kominote; Ajoute langaj FHFC pou klarifye pwosesis Demann pou Aplikasyon an
95	109-111	Pwojè ak Aktivite	Ajoute langaj pou itilizasyon potansyèl finansman an ak ogmantasyon potansyèl alokasyon maksimòm akòz Siklòn Michael. Mizajou Rezime Kondisyon Kalifikasyon yo.
96	111-114	Pwojè ak Aktivite	Efase rate teren pou klarifye entansyon fraz la; Ajoute langaj nan Nouvo Konstriksyon Lwaye Bon Mache pou Mendèv la pou rezèvasyon yo pou teni kont de popilasyon ki gen revni ki fèb anpil, sanzabri, ak moun ki gen andikap. DEO ajoute yon definisyon pou "mendèv". FHFC ap gen ladan tou klasman ak kritè nan machaswiv pwogram yo lè li fini. Bidjè a te ogmante vin \$100,000,000 pou Pwogram Nouvo Konstriksyon Lwaye Bon Mache pou Mendèv: Pwofite de Fon CDBG-DR ak lòt Sous

			Finansman; Ajoute langaj konsènan kritè ak fiske priyorite pwojè ki pwopoze yo.
97	117-118	Pwojè ak Aktivite	DEO te mete Pwogram Racha Kay Volontè a ajou.
	118	Pwojè ak Aktivite	Ajoute seksyon Peryòd Bon mache
101	121-123	Pwojè ak Aktivite	Mete langaj pou Pwogram Reparasyon Enfrastrikti ak Diminisyon Risk.
156	178	Anèks 11	Mizajou Depans yo prevwa pou enkli alokasyon anplis la.
	188	Kòmantè Piblik	DEO te mete ajou repons kòmantè piblik yo pou relete peryòd bon mache ki egzat yo.
	192	Kòmantè Piblik	DEO te mete ajou repons kòmantè piblik la.

2yèm Modifikasyon (Non-Sibstansyèl)

2yèm Modifikasyon (Non-Sibstansyèl)			
# Paj Avan	# Nouvo Paj	Seksyon	Chanjman/Adisyon/Eliminasyon
118	188	Peryòd Pri Abòdab	DEO te amande definisyon an pou Pwojè lokasyon plizyè fanmi ki kalifye pou asistans reyabilitasyon oswa rekonstriksyon tankou pwopriyete ki gen senk oswa plis inite. Lang anvan yo te defini pwojè plizyè fanmi tankou pwopriyete lokasyon ak uit oswa plis inite. Reyabilitasyon sa yo oswa pwojè plizyè fanmi ki rekonstwi yo ap kontinye gen yon peryòd pri abòdab pandan 15 ane pou lokatè ki gen revni ba rive nan modere.

3yèm Modifikasyon (Non-Sibstansyèl)

3yèm Modifikasyon (Non-Sibstansyèl)			
# Paj Avan	# Nouvo Paj	Seksyon	Chanjman/Adisyon/Eliminasyon
178	178	Anèks 11	Mizajou previzyon depans

4yèm Modifikasyon (Non-Sibstansyèl)

4yèm Modifikasyon (Non-Sibstansyèl)			
# Paj Avan	# Nouvo Paj	Seksyon	Chanjman/Adisyon/Eliminasyon
Pa Aplikab	94-96	Pwoteksyon moun ak pwopriyete; Metòd konstriksyon	Enfòmasyon ki ajoute sou Lwa Privilèj konstriksyon Florida a ak règleman DEO a pou peye pou kosyon ak/oswa ranbousman yon privilèj konstriksyon ki aplikab legalman nan non mèt pwopriyete rezidansyèl la.

104	105	Detay Pwogram lan	Efase "Detèminasyon an ka etabli sou baz kalkil la ke pri reyabilitasyon an tou pre oswa depase pri pou rekonstwi a" ak ajoute "Yon estrikti pa apwopriye pou reyabilitasyon si pri reparasyon an pa rezonab sou baz estanda pwogram lan jan sa presize nan Gid Pwogram Reparasyon ak Ranplasman Lojman pou Lojman Pwopriyete Lojman oswa Lokasyon pou yon Sèl Fanmi."
Pa Aplikab	110 - 111	Detay Pwogram lan	Metodoloji pilòt pou seleksyon aplikasyon Pwogram Reparasyon ak Ranplasman Lojman ki ajoute
120-121	122-123	Pwojè ak aktivite	Sou-benefisyè ki kalifye pou Pwogram Fòmasyon Retablisman Mendèv ki revize, domèn Pwogram Fòmasyon Mendèv ki ajoute, ak kondisyon pwogram Seksyon 3 ki klarifye.

5yèm Modifikasyon (Non-Sibstansyèl)

5yèm Modifikasyon (Non-Sibstansyèl)			
# Paj Avan	# Nouvo Paj	Seksyon	Chanjman/Adisyon/Eliminasyon
83-84	84-85	Evalyasyon Bezwen ki pa Satisfè yo	Korije fot òtograf nan done Biznis ak Travay <ul style="list-style-type: none"> • Paj 83, dènye paragraph, pèt pwopriyete reyèl ki verifye pou \$281,064,990 • Paj 83, dènye paragaf, pèt mwayen ki verifye pou \$31,633 • Paj 84, dènye paragaf, bezwen potansyèl ki pa satisfè pou \$910,830,911
120	121	Pwojè ak Aktivite	Korije fot òtograf nan Peryòd Pri Abòdab
120	121	Pwojè ak Aktivite	Te ajoute deklarasyon ki pote klarifikasyon pou seksyon entwodiksyon Aktivite Revitalizasyon yo pou eksplike kijan aktivite sa yo pral adrese bezwen retablisman lojman ki pa satisfè dapre Rejis Federal 5844, Volim 83, Nimewo 28.
120-121	122-123	Pwojè ak Aktivite	Revize sou-benefisyè ki kalifye pou Pwogram Fòmasyon Retablisman Mendèv, domèn Pwogram Fòmasyon Retablisman Mendèv yo te ajoute, ak kondisyon pwogram Seksyon 3 a ki te klarifye.

6yèm Modifikasyon (Sibstansyèl)

6yèm Modifikasyon (Sibstansyèl), Apwouve pa HUD 1/23/2020			
# Paj Avan	# Nouvo Paj	Seksyon	Chanjman/Adisyon/Eliminasyon
10	Pa Aplikab	Tabdèmatyè	Mete ajou Tabdèmatyè a pou efase Asistans Piblik ak Asistans Biznis Nouvo Rezidan Florid ki soti nan Puerto Puerto
100	103	Pwojè ak Aktivite	Retire Asistans Biznis pou Nouvo Rezidan Florid yo ki soti nan Pòto Riko, ogmante Bidjè Pwogram pou Sibvansyon Retablisman Biznis nan \$ 66,000,000
101	103	Pwojè ak Aktivite	Ogmante Bidjè Total Sibvansyon pou Retablisman Biznis, Repatisyon Bidjè MID, Prim Maksimòm, ak # Estimasyon Inite yo

102	103	Pwojè ak Aktivite	Retire Sèvis Piblik ak Asistans Biznis pou Nouvo Rezidan Florid yo nan ranje Pòto Riko nan Bidjè Pwogram lan
121-122	123-125	Pwojè ak Aktivite	Revize domèn Pwogram Sibvansyon Retablisman Biznis, alokasyon pou aktivite, aplikan ki kalifye, prim minimòm, ak prim maksimòm
122	Pa Aplikab	Pwojè ak Aktivite	Retire Asistans Piblik ak Asistans Biznis pou Nouvo Rezidan Florid nan pwogram Pòto Riko a

7yèm Modifikasyon (Non-Sibstansyèl)

7yèm Modifikasyon (Non-Sibstansyèl)			
# Paj Avan	# Nouvo Paj	Seksyon	Chanjman/Adisyon/Eliminasyon
103	91	<i>Tablo Bidjè Pwogram</i> Mendèv abòdab pou lokasyon nouvo pwogram konstriksyon: Eksplwate lòt sous finansman	Chanje "Prim Mwayèn pou chak Inite" soti nan \$ 60,000 rive nan \$ 78,000 ak "Estimasyon kantite Inite ki kreye" ki mete ajou kòm sadwa soti nan 1,670 rive nan 1,282
103	91	<i>Tablo Bidjè Pwogram</i> Mendèv abòdab pou lokasyon nouvo pwogram konstriksyon: Devlopman ti lokasyon	Chanje "Prim Mwayèn pou chak Inite" soti nan \$125,000 rive nan \$225,000 ak "Estimasyon kantite Inite ki kreye" ki mete ajou kòm sadwa soti nan 160 rive nan 88
114 -115	103-107	Asistans pou demenajman tanporè limite pou pwopriyete kay ak lokatè	<i>Èd Limite Tanporè pou Demenajman pou Pwopriyete Kay (Demenajman Opsyonèl)</i> a efase ak Asistans pou Demenajman Tanporè Limite pou seksyon Lokatè yo, epi règleman Avantaj pou Asistans Lojman Tanporè DEO pou benefisyè Pwogram Reparasyon ak Ranplasman Lojman.
116	108	Mendèv abòdab pou lokasyon nouvo pwogram konstriksyon	Fraz "Devlopman se pral nouvo konstriksyon epi ka gen ladan re-devlopman abitasyon ki pa abite yo" efase. Kòm FHFC pral fini tout nouvo aktivite konstriksyon.
117-118	110	Mendèv abòdab pou lokasyon nouvo pwogram konstriksyon: Eksplwate lajan CDBG-DR avèk lòt sous finansman	Chanjman nan sitasyon Kalifikasyon soti nan 105(a)(4) (sa vle di, deblèman, demolisyon, retire, rekonstriksyon, ak reyabilitasyon) rive nan 105(a)(2) (sa vle di, akizisyon ak konstriksyon).
118-119	111	Mendèv abòdab pou lokasyon nouvo pwogram konstriksyon: Finansman pou ti devlopman lokasyon	Chanjman nan sitasyon Kalifikasyon soti nan 105(a)(4) (sa vle di, deblèman, demolisyon, retire, rekonstriksyon, ak reyabilitasyon) rive nan 105(a)(2) (sa vle di, akizisyon ak konstriksyon).
119	111	Akizisyon tè pou lojman mendèv abòdab	Chanjman nan sitasyon Kalifikasyon soti nan 105(a)(4) (sa vle di, deblèman, demolisyon, retire, rekonstriksyon, ak reyabilitasyon) rive nan 105(a)(2) (sa vle di, akizisyon ak konstriksyon).

119	111	Akizisyon tè pou lojman mendèv abòdab	Notasyon "Kòporasyon Finans Lojman Florida a ka konsidere ogmante kantite lajan pou chak inite" a efase, ki repete pa erè pou chak-inite nan kategori anvan yo.
120	112	Pwogram racha kay volontè	Te ajoute klarifikasyon ke se responsablite sou-benefisyè yo pou sipòte ak bay evalyasyon, tit ak sèvis legal, sèvis konsèy pou mèt kay, revizyon anviwònman an ak pwosesis racha ki gen rapò.
120	112	Pwogram racha kay volontè	Chanje "Pwogram Sibvansyon Diminasyon Danje (HMGP)" pou tounen "pwogram sibvansyon Asistans pou Diminasyon Danje (HMA)" pou rekonèt Pwogram Sibvansyon Diminasyon Danje (HMGP), Pwogram Diminasyon Pre-Dezas (PDM), ak Pwogram Asistans Kont Kontwòl Inondasyon (FMA) tankou opsyon ke sou-benefisyè yo ka itilize pou ogmante finansman CDBG-DR kòm yon korespondans.
178	174	Anèks 11	Mizajou previzyon depans

8yèm Modifikasyon (Non-Sibstansyèl)

8yèm Modifikasyon (Non-Sibstansyèl)			
# Paj Avan	# Nouvo Paj	Seksyon	Chanjman/Adisyon/Anilasyon
82	83	Egzijans Jeneral Plan Daksyon yo	Yo revize fraz, [Yo konsidere nenpòt bilding ki gen yon pri reparasyon total ki plis pase 50 pousan kòm yon bilding ki gen dega sibstansyèl epi y ap egzije pou yo mete tout kay la nèt vin konfòm a kòd yo" pou klarifye ke yo konsidere nenpòt bilding ki gen yon pri reparasyon total ki plis pase 50 pousan kòm yon bilding ki gen dega sibstansyèl jan jiridiksyon lokal yo detèmine epi yo sijè a egzijans pou konfòm a kòd yo.
85	PA APLIKAB	Egzijans Jeneral Plan Daksyon yo	Yo reetire deklarasyon ki eksplike pwosesis pou aplikan yo konteste kalite travay konstriksyon ak reyabilitasyon an. Aplikan Pwogram Reparasyon ak Ranplasman Lojman Rekonstwi Florid la yo ka depoze yon plent a nenpòt ki moman pa mwayen Fòmilè Plent pou Mèt Kay w ap jwenn sou sitwèb DEO a. Aplikan yo ka depoze yon plent oswa mande enfòmasyon tou lè yo kontakte anplwaye Jesyon Sèvis Elektè Biwo pou Rekiperasyon apre Katastwòf la nan telefòn, imèl, oswa lapòs.
90	90-94	Pwojè yo ak Aktivite yo	Yo retire tablo ki prezante Bidjè Pwogram ki date 28 jen 2018 la ak Bidjè yo Pwopoze pou Pwogram lan ki date 9 oktòb 2018 la avèk Montan Ajiste a Modifikasyon Plan Daksyon ki afiche sou sitwèb DEO a (www.floridajobs.org/cdbg-dr) dokimante chanjman ak ajisteman yo te fè nan Plan Daksyon pou Retablisman Apre Katastwòf Eta Florid la ak Bidjè Pwogram CDBG-DR a

Plan Aksyon Eta Florida pou Rekiperasyon apre Katastwòf

			<p>Yo ajoute tablo ki afiche Bidjè Pwogram lan apati 4 novanm 2019 (Modifikasyon Non-Sibstansyèl #7) ak Bidjè Modifye Pwogram lan nan dat 6 mas 2020 (Modifikasyon Non-Sibstansyèl #8) avèk Chanjman Montan yo.</p> <p>Yo ajoute langaj motif pou sipòte Bidjè Modifye Pwogram lan.</p>
91	91	Pwojè yo ak Aktivite yo Bidjè Pwogram lan	<p>Yo chanje Repatisyon Bidjè MID Pwogram /Reparasyon Lojman an (Bidjè Total la se \$346 186 147) vin \$276 948 917,60 (80%) ak \$69 237 229,40 (20%) pou presizyon.</p>
91	91	Pwojè yo ak Aktivite yo Bidjè Pwogram lan	<p>Yo retire \$30 882 761 nan Pwogram Reyachte Kay Volontè a epi mete Bidjè Total la ajou vin \$44 117 239.</p> <p>Yo mete Repatisyon Bidjè MID a ajou vin \$35 293 791,20 (80%) ak \$8 823 447,80 (20%).</p>
91	91	Pwojè yo ak Aktivite yo Bidjè Pwogram lan	<p>Yo retire \$5 549 344,00 nan Pwogram Fòmasyon pou Rekiperasyon Mendèv la epi mete Bidjè Total la ajou vin \$14 450 656.</p> <p>Yo mete Repatisyon Bidjè MID a ajou vin \$11 560 524,80 (80%) ak \$2 890 131,00 (20%).</p>
91	91	Pwojè yo ak Aktivite yo Bidjè Pwogram lan	<p>Yo retire \$25 160 095 nan Pwogram Sibvansyon pou Retablisman Biznis lan epi mete Bidjè Total la ajou vin \$40 839 905.</p> <p>Yo mete Repatisyon Bidjè MID a ajou vin \$32 671 924 (80%) ak \$8 167 981 (20%).</p> <p>Yo chanje Kantite Inite yo Estime pou Pwogram Sibvansyon pou Retablisman Biznis lan soti 250 vin 157.</p>
92	92	Pwojè yo ak Aktivite yo Bidjè Pwogram lan	<p>Mete bidjè total Pwogram pou Repare ak Limite Dega nan Enfrastrikti a ajou soti \$85 819 653 vin \$147 411 853, pou l gen ladan transfè \$30 882 761 k ap soti nan Bidjè Pwogram Reyachte Kay Volontè a, \$5 549 344 k ap soti nan Bidjè Pwogram Fòmasyon pou Rekiperasyon Mendèv la, ak \$25 160 095 k ap soti nan Pwogram Sibvansyon pou Retablisman Biznis lan.</p> <p>Mete Repatisyon Bidjè MID a ajou soti \$117 929 482,40 (80%) vin \$29 482 370,60 (20%).</p>
91-92	92	Pwojè yo ak Aktivite yo	<p>Yo retire fraz, "Florid pral resevwa \$634 milyon dola anplis pou sipòte bezwen anplis ki pa satisfè yo, ki gen ladan enfrastrikti ak efò pou limite dega pa mwayen pwogram CDBG-DR la. Y ap atribiye finansman anplis y ap bay pwogram sa yo nan bidjè a lè yo pibliye direktiv federal la."</p> <p>Depatman Lojman ak Devlopman Iben Etazini an (HUD) te pibliye gid federal pou pwogram Rediksyon Dega CDBG a nan dat 23 out 2019.</p>

107	106	Pwojè yo ak Aktivite yo	Yo ajoute langaj pou klarifye ke kay mobil yo pral ranje yo pa dwe gen plis pase senk ane nan moman y ap fè evalyasyon dega a.
PA APLIKAB	106	Pwojè yo ak Aktivite yo	Yo ajoute enfòmasyon sou depasman inite lojman mobil yo
113	113	Pwojè yo ak Aktivite yo	Yo mete Alokasyon Aktivite a ajou vin \$44 117 239 pou Pwogram Reyachte Kay Volontè a
115	PA APLIKAB	Pwojè yo ak Aktivite yo	Yo retire fraz, "Anplis, y ap egzije sou-benefisyè yo pou yo demontre ke yo refere diplome ki reyisi fini fòmasyon WRTP yo a biznis ke pwojè CDBG-DR finanse yo ap sipòte oswa k ap travay nan pwojè sa yo pou yo ka rive atenn objektif ki fikse nan Seksyon 3 kontra yo a" pou asire ke DEO pa vyole Lwa sou Dwa Edikasyonèl ak Vi Prive Fanmi an pa aksidan.
115	116	Pwojè yo ak Aktivite yo	Yo mete Alokasyon Aktivite a ajou vin \$14 450 656 pou Pwogram Fòmasyon pou Rekiperasyon Mendèv la
116	117	Pwojè yo ak Aktivite yo	Yo chanje fon yo rezève pou pòsyon asistans teknik nan kad Pwogram Sibvansyon pou Retablisman Biznis lan soti \$6 000 000 vin \$3 500 000.
117	118	Pwojè yo ak Aktivite yo	Yo mete Alokasyon Aktivite a ajou vin \$40 839 905 pou Pwogram Sibvansyon pou Retablisman Biznis lan
119	PA APLIKAB	Pwojè yo ak Aktivite yo	Yo mete Alokasyon Aktivite a ajou vin \$147 411 853 pou Pwogram Sibvansyon pou Retablisman Biznis lan
174	174	Apandis 11	Nouvo Pwojekasyon Depans yo

9yèm Modifikasyon (Sibstansyèl)

9yèm Modifikasyon (Sibstansyèl), Apwouve pa HUD 6/1/2020			
# Paj Avan	# Nouvo Paj	Seksyon	Chanjman/Adisyon/Anilasyon
89	87	Pwojè yo ak Aktivite yo	Yo mete bidjè total Pwogram CDBG-DR a ajou vin \$812 235 745 pou enkli atribisyon anplis fon HUD yo
91	88	Pwojè yo ak Aktivite yo	Yo mete bidjè total pou enfrastrikti a ajou soti \$147 411 853 vin \$186 049 598 pou enkli atribisyon anplis fon HUD yo
91	88	Pwojè yo ak Aktivite yo	Yo mete Repatisyon Bidjè MID a ajou: 80% soti \$117 929 482,40 vin \$147 294 168,60 ak 20% soti \$29 482 370,60 vin \$36 823 542,15.
118	113	Pwojè yo ak Aktivite yo	Yo revize langaj la pou enkli atribisyon anplis fon HUD yo pou reponn a bezwen Enfrastrikti ki pa satisfè yo
119	N/A	Pwojè yo ak Aktivite yo	Retire lang doub la konsènan Nòm Siveyans ak Pwosedi yo nan seksyon soti nan Pwogram Reparasyon Enfrastrikti lan. <i>Nòm ak Pwosedi pou Kontwòl nan III.Egzijans Plan Aksyon Jeneral sa gen ladan tout enfòmasyon ki gen rapò ak estanda DEO sou rekiperasyon apre dezast ak pwosedi yo.</i>

119	118	Pwojè yo ak Aktivite yo	enf Dega nan Enfrastrikti yo Mete Atribisyon pou Aktivite a Ajou soti \$147 411 853 vin \$186 049 598.
-----	-----	-------------------------	--

10yèm Modifikasyon (Sibstansyèl)

Modifikasyon sibstansyèl 10 yèm, Apwouve pa HUD 7/31/2020			
# Paj Avan	# Nouvo Paj	Seksyon	Chanjman/Adisyon/Anilasyon
102	98	Pwojè ak Aktivite	Modifye 120% AMI ak 80% AMI pou kalifikasyon pou Benefis Asistans pou Lojman Tanporè.
102	98	Pwojè ak Aktivite	Chanje limit Benefis Asistans pou Lojman Tanporè de \$ 10,000 a \$ 20,000..
N/A	98	Pwojè ak Aktivite	Te ajoute lang ke re-evalyasyon pou Benefis Asistans Tanporè pou Lojman ki pwolonje disponib sou yon baz ka-pa-ka akòz sèten sikonstans espesyal.
102-106	N/A	Pwojè ak Aktivite	Retire langaj pou opsyon lokasyon nan Benefis Asistans pou Lojman Tanporè (THAB). Asistans Altènatif, ki gen ladan asistans pou lokasyon, yo pral konsidere sou yon baz ka-pa-ka apre yon tan twòp nan depasman oswa lòt sikonstans amelyorasyon ak apwobasyon Panèl Eksepsyon Lojman (DEO) yo.
103	99	Pwojè ak Aktivite	Retire Asistans Lokasyon Tanporè yo epi te ajoute enfòmasyon sou Asistans Pwovizwa Tanporè pou Hotel ak Asistans Altènatif pou Lojman
104	99	Pwojè ak Aktivite	Mete ajou valè Benefis Asistans Lojman Tanporè a soti nan \$ 10,000 rive nan \$ 20,000 epi li te ajoute enfòmasyon ki eksplike ke yo ka anile maksimòm lan nan zòn ki gen to elve yo , jan sa defini nan piblikasyon Administrasyon Sèvis Jeneral (GSA), ak apwobasyon sou yon baz ka-pa-ka.
101	100	Pwojè ak Aktivite	Seksyon peman modifye pou benefis pou mande peman dirèk bay founisè sèvis lojman tanporè nan plas aplikan an.
105-106	100	Pwojè ak Aktivite	Te ajoute lang pou depans ki asosye yo.
107	100	Pwojè ak Aktivite	Ajoute enfòmasyon konsènan ekstansyon Benefis Asistans Lojman Tanporè.
N/A	100-101	Pwojè ak Aktivite	Te ajoute lang klarifikasyon atravè fen Benefis Asistans Tanporè Lojman an oswa sispansyon seksyon Asistans. Te ajoute lang konsènan nan ki déle yon aplikan dwe kite akomodasyon pou lojman tanporè a ak re-okipe kay yo. Lang anvan an pat entegre tan ki nesèsè pou aplikan an kite kay lojman tanporè a pou epi deplase afè yo tounen nan kay yo apre enspeksyon final Pwogram Reparasyon Lojman ak Ranplasman an. Lang yo ajoute a klarifye ke aplikan an dwe kite kay lojman

			tanporè a pa plis pase senk jou ouvrab apre enspeksyon Pwogram final la.
--	--	--	--

11yèm Modifikasyon (Non-Sibstansyèl)

11 yèm Modifikasyon (Non-Sibstansyèl)			
# Paj Avan	# Nouvo Paj	Seksyon	Chanjman/Adisyon/Anilasyon
85	85	Pwojè ak Aktivite	<p>Mete ajou deklarasyon an ki ekspri ke depans asistans administratif ak teknik yo pa pral depase 5 pousan nan sibvansyon total la, ki se kounye a \$ 40,611,787.25, plis revni pwogram lan.</p> <p>Te ajoute fraz eksplike bidjè total DEO a pou depans administratif ak planifikasyon.</p> <p>Retire Pwogram Akizisyon Tè pou Lojman a Mendèv Abòdab Fòs la nan tablo Bidjè Pwogram nan paske pwosesis akizisyon tè a fèt kòm yon pati nan Nouvo Pwogram Konstriksyon a Mendèv Abòdab la : Sipòte Lòt Sous Finansman.</p>
85	85	Pwojè ak Aktivite	<p>Re-afekte \$ 20,000,000 ki soti nan Pwogram Akizisyon Tè pou Lwaye a Mendèv Abòdab la nan Nouvo Pwogram Konstriksyon a Mendèv Abòdab la: Sipòte Lòt Sous Finansman.</p> <p>Mete ajou Bidjè Total pou Nouvo Pwogram Konstriksyon Lwaye a Mendèv Abòdab la: Ogmante Lòt Sous Finansman a \$ 120,000,000.</p> <p>Mete ajou Repatisyon Bidjè MID la a \$ 96,000,000 (80%) ak \$ 24,000,000 (20%).</p> <p>Mete ajou minimòm rezèv pou kle pou reflekte \$35,000,000.</p>
87	87-88	Pwojè ak Aktivite	<p>Mizajou Tablo Bidjè Pwogram nan ke yo te Amande a pou enkli Bidjè Pwogram Amade a, Amanman ki pa sibstansyèl # 11 ak Kantite Ajiste a.</p> <p>Te ajoute lang jistifikasyon pou sipòte Bidjè Pwogram amade a.</p>
90	90	Pwojè ak Aktivite	Retire Pwogram Akizisyon Tè pou Lwaye a Mendèv Abòdab yo nan Aktivite Lojman yo
103-104	103	Pwojè ak Aktivite	Retire lang sou Pwogram Akizisyon Tè pou Lwaye a Mendèv Abòdab
103	103	Pwojè ak Aktivite	Mete ajou Repatisyon pou Aktivite a \$ 120,000,000 pou Nouvo Pwogram Konstriksyon Lwaye a Mendèv Abòdab la: Ogmante Fon CDBG-DR yo ak lòt sous finansman
104	104	Pwojè ak Aktivite	Detay Retire Pwogram Akizisyon Tè pou Lojman a Mendèv Abòdab.

167	166-167	Apandis 11	Mete ajou depans yo projete yo
-----	---------	------------	--------------------------------

12yèm Modifikasyon (Non-Sibstansyèl)

12 yèm Modifikasyon (Non-Sibstansyèl)			
# Paj Avan	# Nouvo Paj	Seksyon	Chanjman/Adisyon/Anilasyon
78	78	Egzijans Jeneral Plan Daksyon yo	Mizajou peryòd abòdab pou inite lokasyon yon sèl fanmi soti nan yon minimòm de 1 ane a yon minimòm de 5 ane.
78	N/A	Egzijans Jeneral Plan Daksyon yo	Retire "sòf si gouvènman lokal yo te etabli peryòd abòdab pi long " pou klarifye ke peryòd abòdab yo pou inite lokasyon yon sèl fanmi yo pral yon minimòm de 5 ane.
107	107	Pwojè ak Aktivite	Mizajou peryòd abòdab pou inite lokasyon yon sèl fanmi soti nan yon minimòm de 1 ane a yon minimòm de 5 ane.
107	107	Pwojè ak Aktivite	Retire "sòf si gouvènman lokal yo te etabli peryòd abòdab pi long " pou klarifye ke peryòd abòdab yo pou inite lokasyon yon sèl fanmi yo pral yon minimòm de 5 ane.
N/A	108	Pwojè ak Aktivite	Te ajoute definisyon pri lwaye abòdab pou aktivite lokasyon.
N/A	108	Pwojè ak Aktivite	Te ajoute lang klarifikasyon pou presize ki Peryòd Abòdab yo aplike nan Pwogram Lojman Rebatil Florid la.
N/A	108	Pwojè ak Aktivite	Te ajoute dispozisyon ki dekri klèman kondisyon rekiperasyon, sikonstans espesifik ki anba ki dispozisyon sa yo pral itilize, ak ki jan dispozisyon yo pral fè respekte restriksyon.

13yèm Modifikasyon (Non-Sibstansyèl)

13 yèm Modifikasyon (Non-Sibstansyèl)			
# Paj Avan	# Nouvo Paj	Seksyon	Chanjman/Adisyon/Anilasyon
166-167	166-167	Apandis 11	Mete ajou depans pwojè yo nan Apendis 11.

14yèm Modifikasyon (Sibstansyèl)

Modifikasyon sibstansyèl 14 yèm, Apwouve pa HUD 11/19/2020			
# Paj Avan	# Nouvo Paj	Seksyon	Chanjman/Adisyon/Anilasyon
86, 87, 88, 90,111	N/A	Pwojè ak Aktivite	Te chanje Reparasyon Enfrastrikti ak Pwogram Kontwol Dega a pou Pwogram Reparasyon Enfrastrikti pou presizyon

86	N/A	Pwojè ak Aktivite	Retire Pwogram Sibvansyon Rekiperasyon Biznis nan tablo Bidjè Pwogram lan ak ogmante Bidjè Pwogram Total pou Pwogram Reparasyon Enfrastrikti a \$ 226,889,503. Te mete ajou Repatisyon Bidjè MID pou Pwogram Reparasyon Enfrastrikti an epi te ajoute Prim Maksimòm dezyèm faz Sik Aplikasyon Konpetitif la
87	87-88	Pwojè ak Aktivite	Te mete ajou Tablo Bidjè Pwogram Modifye a epi ajoute lang jistifikasyon pou Amanman sibstansyèl 14. Retire “li nesèsè” epi ajoute “nan lòd” pou klarifikasyon.
108	N/A	Pwojè ak Aktivite	Retire enfòmasyon Pwogram Sibvansyon Rekiperasyon Biznis nan lis Aktivite Revitalizasyon Ekonomik yo
110-111	N/A	Pwojè ak Aktivite	Retire Pwogram Enfòmasyon nan Pwogram Sibvansyon Rekiperasyon Biznis
112	111	Pwojè ak Aktivite	Mizajou alokasyon Pwogram Enfrastrikti Jeneral pou aktivite ak prim maksimòm
N/A	191	Apendis ak dokiman sipò	Te mete Anèks : 30-jou Peryòd komantè Piblik pou amannman konsiderab 14

15yèm Modifikasyon (Non-Sibstansyèl)

15 yèm Modifikasyon (Non-Sibstansyèl)			
# Paj Avan	# Nouvo Paj	Seksyon	Chanjman/Adisyon/Anilasyon
166-167	164	Apendis 11	Mete ajou depans pwojè yo nan Apendis 11.

16yèm Modifikasyon (Non-Sibstansyèl)

16 yèm Modifikasyon (Non-Sibstansyèl)			
# Paj Avan	# Nouvo Paj	Seksyon	Chanjman/Adisyon/Anilasyon
166-167	164	Apendis 11	Mete ajou depans pwojè yo nan Apendis 11.
0-190	N/A	Tout dokiman	Modifikasyon yo te fè nan fòm tout dokiman an, retire espas anplis ak endantasyon, nan tout tèks jistifye.

17yèm Modifikasyon (Sibstansyèl)

Modifikasyon sibstansyèl 17 yèm, apwouve pa HUD 9/24/2021			
# Paj Avan	# Nouvo Paj	Seksyon	Chanjman/Adisyon/Anilasyon

Plan Aksyon Eta Florida pou Rekiperasyon apre Katastwòf

9	N/A	II. Evalyasyon Bezwen ki pa Satisfè yo	Mansyon Mizajou nan sis ane pou depanse lajan CDBG-DR, tankou delè sa a te pwolonje a sèt ane nan 85 FR 50042 akòz pandemi an COVID-19.
78	N/A	III. Egzijans Jeneral Plan Daksyon yo	<p>Mete ajou kantite maksimòm asistans CDBG-DR ki disponib pou nenpòt inite lojman nan kad pwogram rekiperasyon Siklòn Irma soti de \$ 150,000 a \$ 350,000 eksepte pou Konte Monroe ki pral gen yon montan asistans maksimòm \$ 650,000..</p> <p>Mizajou limit \$150,000 a \$350,000.</p>
85	N/A	IV. Pwojè ak Aktivite	<p>Mizajou Bidjè Pwogram pou reflete transfè de \$ 170M soti nan enfrastrikti ak bidjè Acha Volontè Kay rive nan bidjè Lojman .</p> <p>Chanje bidjè total Pwogram Reparasyon Lojman soti nan \$346,186,147 rive \$516,832,357.53 avèk detaye 80%/20% figi Bidjè MID yo a \$413,465,886.02 avèk \$103,366,471.51, respektivman.</p> <p>Chanje bidjè Total Acha Volontè Kay soti nan \$ 44,117,239 rive nan \$ 43,663,617.33 ak detaye 80% / 20% figi Bidjè MID yo a \$ 34,930,893.86 avèk \$ 8,732,723.47, respektivman.</p> <p>Chanje kantite lajan finansman maksimòm nan pwogram reparasyon lojman de \$150,000 a \$350,000 ak Konte Monroe \$650,000.</p>
86	N/A	IV. Pwojè ak Aktivite	<p>Chanje Sik total Aplikasyon Konpetitif Pwogram Reparasyon Enfrastrikti de \$ 226.889.503 a \$ 56.696.914,14 ak detaye 80% / 20% Bidjè figi MID yo a \$ 45.357.531.31 avèk \$ 11.339.382.83, respektivman.</p> <p>Mizajou finansman maksimòm estimatif soti nan \$ 150,000 rive nan \$ 350,000.</p>
87	N/A	IV. Pwojè ak Aktivite	Mizajou Tablo Bidjè Pwogram Amande a pou montre kantite lajan ki ajiste nan enfrastrikti, Acha Volontè Kay ak bidjè reparasyon ak ranplasman lojman.
88	N/A	IV. Pwojè ak Aktivite	Retire "Nimewo Revizyon" nan lang jistifikasyon pou Gwo Amanman 11 ak 14 yo pou rasyonnalize referans a Amanman Plan Aksyon yo.
N/A	88-89	IV. Pwojè ak Aktivite	Te ajoute lang jistifikasyon pou Amanman 17
97	N/A	IV. Pwojè ak Aktivite	Mete ajou kantite maksimòm asistans CDBG-DR disponib pou yon sèl inite lojman nan kad pwogram Reparasyon Lojman an ant \$ 150,000 a \$ 350,000 eksepte nan Konte Monroe ki pral gen yon montan asistans maksimòm \$ 650,000.
98	N/A	IV. Pwojè ak Aktivite	<p>Mizajou finansman Reparasyon Lojman ak Ranplasman a \$ 516,832,357.53.</p> <p>Retire lang ki te ka konfonn konsènan kalifikasyon pou HRRP epi ranplase ak lang ki endike ke moun ki fè pi wo pase 120 pousan Revni Zòn Medyàn yo pa kalifye pou HRRP.</p>

			<p>Mizajou Prim Maksimòm (pou chak inite): \$ 150,000 * a \$ 350,000 eksepte pou Konte Monroe, ki pral gen yon kantite lajan asistans maksimòm de \$ 650,000.</p> <p>Mizajou limit \$ 150,000 a \$ 350,000.</p> <p>Ranplase Siklòn Michael ak "dènye dezas nasyonal yo " pou evite konfizyon.</p>
107	N/A	IV. Pwojè ak Aktivite Voluntary Home Buyout	<p>Divize enfòmasyon ki deja egziste anba " Acha Volontè Kay " nan paragraf apa, pou klète.</p> <p>Mete tèks ki deklare ke tout aktivite ke pwogram Acha Volontè Kay la antreprann dwe satisfè kondisyon ki nan Lwa sou Lojman ak Devlopman Kominotè 1974 lan.</p> <p>Klèman ki nan lis kritè objektif nasyonal jan sa endike nan HUD nan 83 FR 5864.</p>
108	N/A	IV. Pwojè ak Aktivite Voluntary Home Buyout	<p>Te ajoute lang konsènan maksimòm kantite komisyon pou lojman.</p> <p>Fraz deplase konsènan priyorite DEO nan pwojè ki satisfè benefis LMA la.</p> <p>Separe enfòmasyon ki egziste deja an paragraf separe, pou klète.</p> <p>Ranplase de ka "ankourajman reyentegrasyon" ak "komisyon lojman" pou konsistans ak kritè lang objektif nasyonal.</p> <p>Mizajou alokasyon Acha Volontè Kay a \$ 43,663,617.33</p> <p>Te ajoute benefis LMHI nan kritè kalifikasyon yo</p> <p>Retire lang konsènan yon revizyon elijibilite pou pwojè yo, jan lang nasyonal ki fèk ajoute a (pi wo a) deklare egzijans sa a.</p> <p>Te ajoute mo "inite yo" nan atik youn sèl anba "Peryòd abòdab," pou klète</p>
111		IV. Pwojè ak Aktivite	<p>Retire kantite lajan alokasyon inisyal la nan premye fraz la anba "Pwogram Reparasyon Enfrastrikti" e li te fè modifikasyon minè pou akomode chanjman sa a</p> <p>Mete yon lang ki eksplike sekans alokasyon CDBG-DR ke DEO te resevwa pou Siklòn Irma, ak lajan ki afekte nan enfrastrikti.</p>
112		IV. Pwojè ak Aktivite	<p>Mizajou kantite lajan alokasyon pou enfrastrikti Reparasyon Pwogram yo refilete alokasyon an nan lajan.</p>
	192	Apendis ak dokiman sipò	<p>Te mete Anèks 18: 30-jou Peryòd komantè Piblik pou amannman konsiderab 17</p>

18yèm Modifikasyon (Non-Sibstansyèl)

18 yèm Modifikasyon (Non-Sibstansyèl)			
# Paj Avan	# Nouvo Paj	Seksyon	Chanjman/Adisyon/Anilasyon
108	N/A	IV. Pwojè ak Aktivite	Lang edite orijinalman ki declare DEO a pral ofri pwopriyete kay la valè kay la jan yo te evalye anvan tanpèt la, pou deklare ke DEO pral ofri pwopriyete kay la "valè aktyèl kay la sou mache a jan yo te evalye li apre siklòn nan" kòm kwasans valè kay yo sou mache a te lakoz yon bès aplikan pou acha yo. Lè w sèvi ak valè apre tanpèt yo ka achte plis kay, epi plis pwopriyete yo ka sòti sou chimen danje.
112	N/A	IV. Pwojè ak Aktivite	Te ajoute "finansman konstriksyon pou kondwit jeneral gouvènman an yo" nan Aktivite ki pa elijib, epi li te klarifye ke "aktivite ak itilizasyon ki pa otorize dapre Tit I nan Lwa sou Lojman ak Devlopman Kominote 1974 oswa ki pèmèt pa egzansyon" yo pa kalifye
115	N/A	VI. Patisipasyon Sitwayen	Korije 14-jou a 30-jou peryòd kòmantè piblik kòm 30 jou yo bay pou kòmantè piblik sou amannman konsiderab
165	N/A	Anèks 11	Mizajou Previzyon Depans

19yèm Modifikasyon (Non-Sibstansyèl)

19 yèm Modifikasyon (Non-Sibstansyèl)			
# Paj Avan	# Nouvo Paj	Seksyon	Chanjman/Adisyon/Anilasyon
85-86	N/A	IV. Pwojè ak Aktivite	Mizajou 2. Bidjè Pwogram ak bidjè planifikasyon ajou \$500,000 Mizajou Tablo Bidjè Pwogram nan pou montre realokasyon lajan pou Pwogram Reparasyon ak Ranplasman Lojman (\$16,689,758) nan Acha Kay Volontè (\$15,037,308), Pwogram Reparasyon Enfrastrikti (\$240,150), ak Planifikasyon (\$1,412,300). Mizajou 80/20% dekonpozisyon MID Bidjè an konsekans.
87	N/A	IV. Pwojè ak Aktivite	Tablo ajisteman bidjè mete ajou ak fòmate pou montre realokasyon lajan ki soti nan Acha Kay Volontè (\$15,037,308), Pwogram Reparasyon Enfrastrikti (\$240,150), ak Planifikasyon (\$1,412,300) nan Pwogram Reparasyon ak Ranplasman Lojman (\$16,689,758). Chanje oryantasyon paj tab ajisteman pou fasilite kreyasyon kolòn adisyonèl yo

87	88	IV. Pwojè ak Aktivite	Korije typo "pwogram"
N/A	89	IV. Pwojè ak Aktivite	Te ajoute yon lang ki jistifye realokasyon pou lajan ki soti nan VHB, Enfrastrikti, ak Planifikasyon nan HRRP.
98	N/A	IV. Pwojè ak Aktivite	Mizajou Bidjè Pwogram Reparasyon ak Ranplasman Lojman soti \$516,832,357.53 a \$533,522,115.53
107	108	IV. Pwojè ak Aktivite	Mizajou Bidjè Pwogram Racha Kay Volontè soti nan \$43,663,617.33 rive \$28,626,309.33
112	N/A	IV. Pwojè ak Aktivite	Mizajou Bidjè Pwogram Reparasyon Enfrastrikti soti \$56,696,914.14 a \$56,456,764.14

20yèm Modifikasyon (Non-Sibstansyèl)

20 yèm Modifikasyon (Non-Sibstansyèl)			
# Paj Avan	# Paj Avan	Seksyon	Chanjman/Adisyon/Anilasyon
85-86	N/A	IV. Pwojè ak Aktivite	Mizajou Tablo Bidjè Pwogram nan pou montre ogmantasyon Prim Maksimòm a \$12,000,000 soti nan \$8,000,000 pou Pwogram Nouvo Konstriksyon Lwaye Abòdab pou Mendèv: Mobilizasyon Lòt Sous Finansman. Tablo Bidjè Pwogram Mizajou pou montre ogmantasyon Prim Maksimòm a \$7,000,000 soti nan \$5,000,000 pou Pwogram Nouvo Konstriksyon Lwaye Abòdab pou Mendèv: Devlopman Ti Lojman pou Lwe.
104	N/A	IV. Pwojè ak Aktivite	Mizajou Prim Maksimòm a \$12,000,000 soti nan \$8,000,000 pou Pwogram Nouvo Konstriksyon Lwaye Abòdab pou Mendèv: Mobilizasyon Lòt Sous Finansman.
105	N/A	IV. Pwojè ak Aktivite	Mizajou Prim Maksimòm a \$7,000,000 soti nan \$5,000,000 pou Pwogram Nouvo Konstriksyon Lwaye Abòdab pou Mendèv: Devlopman Ti Lojman pou Lwe.

21yèm Modifikasyon (Non-Sibstansyèl)

21yèm Modifikasyon (Non-Sibstansyèl)			
# Paj Avan	# Nouvo Paj	Seksyon	Chanjman/Adisyon/Anilasyon
85	N/A	IV. Pwojè ak Aktivite	Mizajou Bidjè Pwogram Reparasyon ak Ranplasman Lojman nan tablo bidjè a soti \$533,522,115.53 a \$535,365,006.53 pou reflete realokasyon \$1,842,891 nan Pwogram Fòmasyon Rekiperasyon Mendèv pou HRRP.
86	N/A	IV. Pwojè ak Aktivite	Mizajou bidjè Pwogram Fòmasyon Rekiperasyon Mendèv la nan tablo bidjè a soti \$14,450,656 a \$12,607,765 pou reflete

			realokasyon \$1,842,891 nan Pwogram Reparasyon ak Ranplasman Lojman an.
87	N/A	IV. Pwojè ak Aktivite	Mete ajou Tablo Bidjè Pwogram Amanman an pou reflekte realokasyon \$1,842,891 nan Pwogram Fòmasyon Rekiperasyon Mendèv nan Pwogram Reparasyon ak Ranplasman Lojman an.
N/A	89	IV. Pwojè ak Aktivite	Te ajoute langaj jistifikasyon pou realokasyon \$1,842,891 nan Pwogram Fòmasyon Rekiperasyon Mendèv la nan Pwogram Reparasyon ak Ranplasman Lojman an.
98	N/A	IV. Pwojè ak Aktivite	Mizajou Pwogram Reparasyon ak Ranplasman Lojman "Alocation pou Aktivite" soti nan \$533,522,115.53 a \$535,365,006.53 pou reflekte realokasyon \$1,842,891 nan Pwogram Fòmasyon Rekiperasyon Mendèv la.
110	N/A	IV. Pwojè ak Aktivite	Mete ajou Pwogram Fòmasyon pou Rekiperasyon Mendèv "Alocation pou Aktivite" soti \$14,450,656 a \$12,607,765 pou reflekte realokasyon \$1,842,891 nan Pwogram Reparasyon ak Ranplasman Lojman an.

22yèm Modifikasyon (Non-Sibstansyèl)

22yèm Modifikasyon (Non-Sibstansyèl)			
# Paj Avan	# Nouvo Paj	Seksyon	Chanjman/Adisyon/Anilasyon
86-87	87	Pwojè ak Aktivite	Mizajou Tablo Bidjè Pwogram nan pou reflekte realokasyon \$705,409.31 soti nan Pwogram Reparasyon Enfrastrikti nan Pwogram Reparasyon ak Ranplasman Lojman an epi mete ajou divize 80/20 la kòm sadwa.
88	89	Pwojè ak Aktivite	Mete ajou tablo ajisteman an pou reflekte realokasyon \$705,409.31 soti nan Pwogram Reparasyon Enfrastrikti nan Pwogram Reparasyon ak Ranplasman Lojman an.
N/A	91	Pwojè ak Aktivite	Te ajoute langaj sou realokasyon \$705,409.31 nan Pwogram Reparasyon Enfrastrikti nan Pwogram Reparasyon ak Ranplasman Lojman an.
98	99	Pwojè ak Aktivite	Mizajou bidjè Pwogram Reparasyon ak Ranplasman Lojman an \$536,070,415.84 pou enkli re-alokasyon \$705,409.31 nan Pwogram Reparasyon Enfrastrikti.
N/A	112	Pwojè ak Aktivite	Te ajoute pawòl ki di ke yon lòt \$705,409.31 yo te relocate nan Pwogram Reparasyon Enfrastrikti nan Pwogram Reparasyon ak Ranplasman Lojman.
112	113	Pwojè ak Aktivite	Mete ajou bidjè Pwogram Reparasyon Enfrastrikti a \$55,751,354.83 pou reflekte realokasyon \$705,409.31 nan Pwogram Reparasyon ak Ranplasman Lojman an.
N/A	N/A	Tout Dokiman	Mizajou fòma nan tout dokiman an pou konsistans ak lòt dokiman pwogram yo. Chanjman yo enkli: Tèt:

			<ul style="list-style-type: none"> Mizajou tèt seksyon yo pou itilize yon sistèm nimerò yerakal (1.0, 1.1, 1.1.1, 1.1.1.1) pou fasilite navigasyon. Pou fasilite chanjman sa a, yo te retire “Seksyon 1” ak “Seksyon 2” nan seksyon 1.0 Evalyasyon Bezwen ki pa satisfè yo nan tit seksyon 1.1 Entwodiksyon ak 1.2 Pwogram Rekiperasyon pou Dezas Laflorid, respektivman. <p>Tablo:</p> <ul style="list-style-type: none"> Mete ajou koulè tab la pou konsistans ak lizibilite Mizajou style tit tab la Mete ajou espas tab la pou fè tab yo plis kontra enfòmèl ant <p>Chif:</p> <ul style="list-style-type: none"> Redimensionne kèk figi pou anpeche espas vid nan paj Chanjman fòma jeneral yo te lakòz yon rediksyon nan paj soti nan 193 paj a 189 paj.
--	--	--	--

23yèm Modifikasyon (Sibstansyèl)

23yèm Modifikasyon (Sibstansyèl) Antant HUD Apwobasyon			
# Paj Avan	# Nouvo Paj	Seksyon	Chanjman/Adisyon/Anilasyon
87	N/A	Pwojè ak Aktivite	Mete ajou "Nb. Estimasyon inite" pou Pwogram Reparasyon ak Ranplasman Lojman an soti 5,100 rive 3500
109	N/A	Pwojè ak Aktivite	Te ajoute yon lang ki endike Bezwen Ijan se yon Objektif Nasyonal ki elijib pou Pwogram Acha Kay Volontè. Te ajoute Bezwen Ijan kòm yon Objektif Nasyonal elijib pou Acha Kay Volontè
112	N/A	Pwojè ak Aktivite	Te ajoute Bezwen Ijan kòm yon Objektif Nasyonal elijib nan Pwogram Fòmasyon Rekiperasyon Mendèv la
N/A	194	Anèks ak Dokimantasyon Sipò	Ajoute Anèks 19: Peryòd Kòmantè Piblik 30 Jou pou Amandman 23
N/A	N/A	Tout Dokiman	Te fè ti chanjman fòma ak òganizasyonèl ki gen ladan: <ul style="list-style-type: none"> Deplase seksyon Verifikasyon Pri, Itilizasyon CDBG-DR kòm Korespondans, Aktivite Inelijib, ak Metòd Distribisyon anlè Detay Pwogram nan. Te fè chanjman òganizasyonèl nan 3.5.1.1 Pwogram Reparasyon ak Ranplasman Lojman ki gen ladan: <ul style="list-style-type: none"> Deplase “Baz pou Kalkile Prim Lojman” nan fen seksyon an pou konsistans òganizasyonèl (pa gen okenn kontni amande) Mete ajou nimewo tit yo pou rezoud yon pwoblèm yerachi (pa gen okenn kontni chanje)

Tab Dèmatyè

ENTWODIKSYON AK KONTÈKS	9
1.0 EVALYASYON BEZWEN KI PA SATISFÈ YO	10
1.1 Entwodiksyon	10
1.1.1 Kontèks.....	10
1.2 Pwogram Rekiperasyon apre Katastwòf Florida	11
1.2.1 Pwofil Kominotè: Rezime Enpak yo ak Konte ki Gen Deklarasyon Prezidansyèl yo	11
1.2.1.1 Siklòn Irma	11
1.2.1.2 Pwofil Jewografik Zòn ki Afekte yo.....	23
1.2.1.3 Enpak sou Popilasyon Ti Revni ak Revni Mwayen yo	24
1.2.1.4 Enpak sou Popilasyon ki Gen Bezwen Espesyal yo	35
1.3 Bezwen ki Pa Satisfè	37
1.3.1 Rezime Enpak ak Bezwen ki Pa Satisfè yo	38
1.3.1.1 Enpak Lojman	39
1.3.1.2 Kalite Lojman ki Afekte	43
1.3.1.3 Fanmi Mono-Parantal	44
1.3.1.4 Lojman ki Lwe.....	45
1.3.1.5 Lojman Bon Mache	49
1.3.1.6 Kay Mobil	54
1.3.1.7 Pwopriyete Rezidansyèl nan Zòn ki Inondab yo.....	57
1.3.2 Finansman pou Lojman yo Rann Disponib	63
1.3.2.1 Asistans Endividyèl (Individual Assistance, IA) FEMA	63
1.3.2.2 Kouvèti Pwogram Asirans Inondasyon Nasyonal (National Flood Insurance Program, NFIP)	64
1.3.2.3 Prè pou Kay Administrasyon Ti Biznis la (Small Business Administration, SBA).....	65
1.3.2.4 Pwodwi Asirans Prive	65
1.3.3 Bezwen Lojman ki Pa Satisfè	67
1.3.3.1 Metodoloji Enpak Lojman	67
1.3.4 Enpak sou Enfrastrikti	70
1.3.4.1 Èd Piblik.....	70
1.3.4.2 HMGP ak Rezistans	72
1.3.5 Enpak Ekonomik	72
1.3.5.1 Komès ak Travay.....	72
1.3.5.2 Konsiderasyon nan Keys Florida.....	76

2.0 EGZIJANS PLAN AKSYON JENERAL	77
2.1 Koneksyon Ant Bezwen ak Repatisyon Fon yo	77
2.2 Lojman Piblik, Lojman Bon Mache ak Lojman Pou Popilasyon Vilnerab yo	78
2.3 Minimize oubyen Abòde Pwoblèm Deplasman an	79
2.4 Èd Maksimòm ak Evalyasyon Karaktè Rezonab Depans yo	80
2.5 Estanda Elvasyon yo	80
2.6 Planifikasyon ak Kowòdinasyon	81
2.7 Aktivite Enfrastrikti	82
2.8 Eksplwate Fon yo	83
2.9 Pwoteksyon Moun ak Pwopriyete; Metòd Konstriksyon	83
2.10 Revni Pwogram nan	84
2.11 Nòm ak Pwosedi pou Kontwòl	84
2.12 Enfrastrikti Wo Debi	85
3.0 PWOJÈ AK AKTIVITE	86
3.1 Metòd Distribisyon	86
3.2 Bidjè Pwogram nan	87
3.3 Baz pou Alokasyon yo	91
3.4 Detay Pwogram yo	93
3.4.1 Aktivite Lojman	93
Verifikasyon Depans	93
3.4.2 Pwogram Reparasyon Lojman	94
Reparasyon ak Ranplasman Lojman	94
Pwogram Kwasan	96
Doub Benefis	96
Sibwogasyon	96
PRIORITY Pwogram yo	97
Inisyativ Pilòt Reparasyon Lojman	97
Pwosesis Seleksyon Pilòt	98
Baz pou Kalkile Sibvansyon Asistans pou Lojman	98
3.4.3 Avantaj Asistans pou Lojman Tanporè (THAB)	100
3.4.3.1 Rezime	100
3.4.3.2 Avantaj Asistans pou Lojman Tanporè (THAB)	101
3.4.3.3 Kalifikasyon THAB	101

3.4.3.4 Kalite Asistans THAB	101
3.4.3.5 Benefis Maksimòm THAB.....	102
3.4.3.6 Peman Benefis.....	102
3.4.3.7 DEPANS ASOSYE	102
3.4.3.8 Ekstansyon Benefis	102
3.4.3.9 Sispanyon oswa Diskontinyasyon Asistans.....	102
3.4.3.10 Aranjman pou aksè / pou moun ki andikape	103
3.4.4 Kay Mobil ak Kay Fabrike yo	103
3.4.5 Pwogram Nouvo Konstriksyon pou Lwaye Bon Mache pou Mendèv	104
Lwaye Bon Mache	105
Nouvo Konstriksyon Lwaye Bon Mache pou Mendèv: Itilizasyon Fon CDBG-DR ak Lòt Sous Finansman	105
Akizisyon Teren pou Lojman Bon Mache pou Mendèv	107
3.4.6 Pwogram Racha Kay Volontè.....	108
Reyitilizasyon Pwopriyete a ki Kreyatif epi Konpatib	110
3.4.7 Peryòd Bon mache	110
Lwaye Abòdab.....	110
Repriz.....	110
3.5 Aktivite Relans Ekonomik.....	110
3.5.1 Pwogram Fòmasyon pou Amelyorasyon Mendèv	111
3.6 Aktivite pou Repare ak Limite Dega nan Enfrastrikti yo	112
3.6.1 Pwogram pou Repare nan Enfrastrikti	112
Sik Aplikasyon Konkiransyèl.....	113
3.7 Itilizasyon CDBG-DR yo kòm Fon Korespondan.....	114
3.8 Aktivite ki pa Kalifye.....	114
3.9 Metòd Distribisyon	114
4.0 ZÒN, MEZI DIMINISYON RISK AK BEZWEN IJAN	115
4.1 Konte ki Deklare Prezidansyèlman	115
4.2 Mezi Diminisyon Risk	115
4.3 Itilizasyon Bezwen Ijan.....	115
5.0 Patisipasyon Sitwayen.....	116
5.1 Piblikasyon.....	116
5.1.1 Sitwèb Piblik	116

5.1.2 Konsiltasyon.....	117
5.1.2.1 Wèbinè.....	117
5.1.2.2 Rankont Moun ki Gen Enterè nan Gouvènman Lokal la	117
5.1.2.3 Ankèt Moun ki Gen Enterè nan Kominote a	118
5.1.2.4 Relans Ekonomik Atelye.....	120
5.1.2.5 Sansibilizasyon sou Lojman Bon Mache pou Mendèv nan Keys Florida.....	120
5.1.2.6 Sitwèb	121
5.1.2.7 Lòt Sansibilizasyon.....	121
5.1.3 Aksè.....	121
5.1.4 Resepsyon Kòmantè yo	121
5.1.5 Amandman Enpòtan	121
5.1.6 Rizime Kòmantè Piblik yo	122
5.1.7 Plent Sitwayen yo.....	122
6.0 Dokimantasyon Sètifikasyon ak Analiz Risk.....	124
6.1 Sètifikasyon CDBG-DR.....	124
6.2 2.SF-424.....	126
7.0 VIII. KONKLIZYON	127
7.1 Konplè epi Konfòm	127
7.2 Anvan-Alokasyon, Anvan-Akò ak Ranbousman.....	127
7.3 Lwa sou Reyenstasyon Inifòm	127
7.4 Mizanplas Pwogram Rekiperasyon apre Katastwòf la	128
7.5 Patisipasyon Sitwayen ak Aplikasyon pou Èd.....	128
ANÈKS AK DOKIMANTASYON SIPÒ	129
Anèks 1: Limit Revni Fanmi 2017 pou IA Konte ki Deklare yo	129
Anèks 3: Reklamasyon asirans pa konte pou Siklòn Irma.....	156
Anèks 4: Kontaj popilasyon LMI pa gwoup blòk ak konte pou konte ki afekte pa Irma yo.....	158
Anèks 5: Reklamasyon ak Peman Asirans kont inondasyon nasyonal yo.....	159
Anèks 6: Rapatisyon Aplikan FEMA pa Revni ki < 30 Pousan Ti Revni / Revni Mwayen, Laj ak Aksè /Bezwen Fonksyonèl.....	161
Anèks 7: Rapatisyon aplikan FEMA pa revni ki < 30 pousan ti revni / revni mwayen, konte ak èd pou lojman yo resevwa	161
Anèks 8: Rapatisyon aplikan FEMA pa revni ki < 50 pousan ti revni / revni mwayen, laj ak aksè / bezwen fonksyonèl.....	163

Anèks 9: Rapatisyon aplikan FEMA pa revni ki < 50 pousan ti revni / revni mwayen, konte ak èd pou lojman yo resevwa.	163
Anèks 10: Repatisyon Aplikan FEMA pa ti revni / revni mwayen < 80 pousan, laj ak aksè / bezwen fonksyònman.	165
Anèks 11: Previzyon Depans	166
Anèks 12: Peryòd Kòmantè Piblik 14 Jou pou premye Plan Aksyon CDGB-DR la	167
Anèks 13: Peryòd Kòmantè Piblik 30 Jou pou Gwo Amanman 1 an	179
Anèks 14: Peryòd Kòmantè Piblik 30 Jou pou Gwo Amanman 6 an	189
Anèks 15: Peryòd Kòmantè Piblik 30 Jou pou Gwo Amanman 9 la	190
Anèks 16: Peryòd Kòmantè Piblik 30 Jou pou Gwo Amanman 10 la.....	191
Anèks 17: Peryòd Kòmantè Piblik 30 Jou pou Gwo Amanman 14 la.....	192
Anèks 18: Peryòd Kòmantè Piblik 30 Jou pou Gwo Amanman 17 la.....	193

LIS TABLO YO

Tablo 1: Sous done yo itilize nan evalyasyon enpak ak bezwen ki pa satisfè yo.....	11
Tablo 2: Ond tanpèt maksimòm Siklòn Irma.....	15
Tablo 3: Lis konte ki endike nan deklarasyon katastwòf prezidansyèl 4337 la (Siklòn Irma)	19
Tablo 4: Enfòmasyon pwofil demografik –Done Ankèt Kominotè Ameriken, piblikasyon 2016.....	23
Tablo 5: Kontaj popilasyon LMI pa gwoup blòk ak konte pou konte ki afekte pa Irma yo	26
Tablo 6: Chanjman nan popilasyon Sanzabri pa zòn pou swen kontini eta a, 2015-2016.	31
Tablo 7: Okipasyon Abri pa Konte pandan Siklòn Irma.....	34
Tablo 8: Kantite Moun ki Evakye nan Maria yo Estime ki Enskri nan Lekòl Florida yo, pa Konte.	35
Tablo 9: Moun ki Evakye nan Maria yo Estime Dapre Enskripsyon nan Lekòl yo	36
Tablo 10: Sous Done yo Itilize nan Evalyasyon Enpak ak Bezwen ki pa Satisfè yo.	37
Tablo 11: Enpak, Sipò ak Bezwen ki pa Satisfè yo Estime.	38
Tablo 12: Rezime IA FEMA Aplikan pwopriyetè nan IA Konte ki Afekte pa Siklòn Irma yo.	39
TABLE 13: Rezime LOKATÈ APLIKAN POU IA FEMA NAN IA SIKLÒN IRMA KONTE KI AFEKTE YO	41
Tablo 14: Aplikan IA FEMA pa Kalite Lojman.	43
Tablo 15: Inite lwaye pa ane yo konstwi.....	46
Tablo 16: Enpak Siklòn 2017 la sou inite Pwopriyetè ak inite lwaye yo	46
Tablo 17: Pousantaj Revni ki Depanse nan Lojman pa Sitiyasyon Pwopriyetè / Lokatè ak Revni Fanmi an, Florida 2015	48
Tablo 18: Done sou Chaj Depans, Rezime Florida.	49
Tablo 19: Depans pou Viv.....	50
Tablo 20: Nivo Povrete.....	51
Tablo 21: Enpak nan Pwogram Lwaye yo.....	54
Tablo 22: Enpak sou Lojman Piblik	54
Tablo 23: Fanmi ki Deplase	54
Tablo 24: Kay Mobil ki Gen Pèt Verifye pa Konte.....	56
Tablo 25: Estrikti yo Estime ki Domaje Anpil (Substantially Damaged, SD) ak Kominote Respektif yo.....	57
Tablo 26: Repatisyon Finansman Pwogram Asistans Lojman FEMA pou Siklòn Irma	61
Tablo 27: Repatisyon Aplikan FEMA pa Domaj yo Evalye ak Moun ki Resevwa Asistans Lojman FEMA.....	63
Tablo 28: Reklamasyon ak Total Pwopriyete nan NFIP.....	64
Tablo 29: Done Reklamasyon Asirans Siklòn Irma.....	66
Tablo 30: Enpak Total ki Dekoule ak Bezwen ki Pa Ko Satisfè pou Lojman.....	69
TABLE 31: RÈS BEZWEN KI PA SATISFÈ YO IDANTIFYE NAN DOMAJ ENFRASTRIKTI	70
Tablo 32: Repatisyon Depans Enfrastrikti pa kategori.....	71
Tablo 33: Pwojè èd piblik, pa kategori, Siklòn Irma.....	71
Tablo 34: Enpak Total ki Dekoule ak Bezwen ki Pa Satisfè pou Biznis yo.	74
Tablo 35: Rasyon yo Itilize nan Estimasyon Pèt Operasyon Biznis.	75
Tablo 36: Pwojeksyon Òf ak Demand 2017-2025 nan Tout Eta a	76
TABLE 37: KONTE KI DEKLARE IA AK PA NAN FLORIDA	86

LIS IMAJ YO

IMAJ 1: VAN KONTINI SIKLÒN IRMA NAN SID FLORIDA	12
Imaj 2: Siklòn Irma Touche Tè a nan West Palm Beach	12
Imaj 3: Van soutni Siklòn Irma nan sid santral, sidwès ak lwès Florida	13
Imaj 4: Van soutni Siklòn Irma nan nò santral Florida ak sid Georgia	15
Imaj 5: Siklòn Irma te modle obsèvasyon inondasyon preliminè yo nan sid Florida.....	16
Imaj 6: Siklòn Irma te modle estimasyon inondasyon yo nan alantou Jacksonville, FL.....	17
Imaj 7: Siklòn Irma ak estimasyon lapli yo	18
Imaj 8: Lis konte ki endike nan deklarasyon katastwòf prezidansyèl 4337 la (Siklòn Irma)	21
Imaj 9: Evalyasyon inisyèl HUD sou konte ak KÒD postal ki pi afekte yo	22
Imaj 10: Ti Revni rive sou revni mwayen pa gwoup blòk pou rejyon HUD idantifye ki pi afekte – Konte Brevard... 27	
Imaj 11: Ti Revni rive sou revni mwayen pa gwoup blòk pou rejyon HUD idantifye ki pi afekte – Konte Broward.. 28	
Imaj 12: Ti Revni rive sou revni mwayen pa gwoup blòk pou rejyon HUD idantifye ki pi afekte – Konte Clay. 28	
13: Ti Revni rive sou revni mwayen pa gwoup blòk pou rejyon HUD idantifye ki pi afekte – Konte Collier..... 28	
Imaj 14: Ti Revni rive sou revni mwayen pa gwoup blòk pou rejyon HUD idantifye ki pi afekte – Konte Duval 28	
Imaj 15: Ti Revni rive sou revni mwayen pa gwoup blòk pou rejyon HUD idantifye ki pi afekte – Konte Hillsborough	29
Imaj 16: Ti Revni rive sou revni mwayen pa gwoup blòk pou rejyon HUD idantifye ki pi afekte – Konte Lee..... 29	
Imaj 17: Ti Revni rive sou revni mwayen pa gwoup blòk pou rejyon HUD idantifye ki pi afekte – Konte Miami-Dade	29
Imaj 18: Ti Revni rive sou revni mwayen pa gwoup blòk pou rejyon HUD idantifye ki pi afekte – Konte Monroe .. 29	
IMAJ 19: TI REVNI RIVE SOU REVNI MWAYEN PA GWROUP BLÒK POU REJYON HUD IDANTIFYE KI PI AFEKTE – KONTE OSCEALA	30
Imaj 20: Ti Revni rive sou revni mwayen pa gwoup blòk pou rejyon HUD idantifye ki pi afekte – Konte Orange.... 30	
IMAJ 21: TI REVNI RIVE SOU REVNI MWAYEN PA GWROUP BLÒK POU REJYON HUD IDANTIFYE KI PI AFEKTE – KONTE PALM BEACH..... 30	
Imaj 22: Ti Revni rive sou revni mwayen pa gwoup blòk pou rejyon HUD idantifye ki pi afekte – Konte Polk	30
Imaj 23: Ti Revni rive sou revni mwayen pa gwoup blòk pou rejyon HUD idantifye ki pi afekte – Konte St. Lucie .. 31	
Imaj 24: Ti Revni rive sou revni mwayen pa gwoup blòk pou rejyon HUD idantifye ki pi afekte – Konte Volusia.... 31	
Figure 25: Ti Revni rive sou revni mwayen pa gwoup blòk pou rejyon HUD idantifye ki pi afekte – Kòd Postal 32091 (Bradford).....	31
Imaj 26: Ti Revni rive sou revni mwayen pa gwoup blòk pou rejyon HUD idantifye ki pi afekte – Kòd Postal 32136 (Flagler)	31
Figure 27: Ti Revni rive sou revni mwayen pa gwoup blòk pou rejyon HUD idantifye ki pi afekte – Kòd Postal 34266 (DeSoto)	32
FIGURE 28: TI REVNI RIVE SOU REVNI MWAYEN PA GWROUP BLÒK POU REJYON HUD IDANTIFYE KI PI AFEKTE – KÒD POSTAL 32804 (ST. JOHNS).....	32
FIGURE 29: TI REVNI RIVE SOU REVNI MWAYEN PA GWROUP BLÒK POU REJYON HUD IDANTIFYE KI PI AFEKTE – KÒD POSTAL 32771 (SEMINOLE).....	32
Figure 30: Ti Revni rive sou revni mwayen pa gwoup blòk pou rejyon HUD idantifye ki pi afekte – Kòd Postal 33440 (Hendry)	33
FIGURE 31: TI REVNI RIVE SOU REVNI MWAYEN PA GWROUP BLÒK POU REJYON HUD IDANTIFYE KI PI AFEKTE – KÒD POSTAL 33523 (PASCO).....	33
FIGURE 32: TI REVNI RIVE SOU REVNI MWAYEN PA GWROUP BLÒK POU REJYON HUD IDANTIFYE KI PI AFEKTE – KÒD POSTAL 33825 (HIGHLANDS).....	33

FIGURE 33: TI REVNI RIVE SOU REVNI MWAYEN PA GWROUP BLÒK POU REJYON HUD IDANTIFYE KI PI AFEKTE – KÒD POSTAL 33870 (HIGHLANDS).....	33
FIGURE 34: TI REVNI RIVE SOU REVNI MWAYEN PA GWROUP BLÒK POU REJYON HUD IDANTIFYE KI PI AFEKTE – KÒD POSTAL 33935 (HENDRY)	34
Imaj 35: Pousantaj popilasyon ki pa pale Anglè.....	35
Imaj 36: Popilasyon ki depann de laj (< 5 An oubyen > 65 An) pa sektè.	36
Imaj 37: Pousantaj popilasyon k ap viv anba sèy povrete pa sektè.	30
IMAJ 38: POUSANTAJ CHOMAJ PA SEKTÈ.....	30
Imaj 39: Pousantaj popilasyon kay mobil pa sektè.....	30
Imaj 40: Repatisyon Enpak, Sipò ak Bezwen ki pa Satisfè pa Kategori Rekiperasyon.	38
IMAJ 41: KAY VALÈ MWAYEN.....	44
Imaj 42: Popilasyon Lokatè.	45
Imaj 43: Popilasyon ki nan Kay Mobil	55
Imaj 44: Pwopriyete ki nan yon Zòn Inondasyon.	61
Imaj 45: Metodoloji Bezwen Lojman ki Pa Satisfè HUD jiska me 2018.....	67
Imaj 46: Metodoloji Kalkil Bezwen ki Pa Satisfè HUD jiska Me 2018.....	74

ENTWODIKSYON AK KONTÈKS

Depatman Lojman ak Devlopman Iben (Department of Housing and Urban Development , HUD) Ameriken an te anonse eta Florida ap resevwa 616 milyon dola finansman pou sipòte efò rekiperasyon alontèm apre Siklòn Irma atravè Pwogram Sibvansyon Blòk Devlopman Kominotè pou Rekiperasyon apre Katastwòf, (Community Development Block Grant Disaster Recovery, CDBG-DR), Depatman Opòtinite Ekonomik (Department of Economic Opportunity, DEO) Florida a. Finansman sa fèt pou abòde bezwen ki rete apre yo te fin itilize lòt èd yo, ki genyen ladan yo asistans federal ansanm ak asirans prive. DEO se ajans prensipal ak enstitisyon ki responsab pou administre fon CDBG-DR yo distribye bay eta yo. Plan aksyon sa detaye kijan y ap repati finansman sa, ansanm ak finansman pi devan yo, pou reponn ak bezwen ki pa ko satisfè ki rete nan Florida yo.

Siklòn Irma, yon siklòn Kategori 4, te touche tè a nan dat 10 septanm 2017, nan mitan Keys Florida epi li vire nan nò lè li fè yon dezyèm touche tè a toupri Zile Marco epi li pwogrese nan nò nan sant eta a. Irma mete fen nan yon sezon ouragan aktif lè li afekte penensil Florida a prèske ann antye ak gwo van, lapli, a ond tanpèt. Te gen anpil rapò fòs van ouragan yo nan sidès Florida, atravè sant eta a ak fòs van tanpèt twopikal yo nan pati nò eta a.

Siklòn Irma te pote ond tanpèt modere nan zòn kotyè yo nan Keys, ak sou tout kot lès la soti nan nò Miami rive sou tout wout pou ale nan fwontyè nò eta a. Konte Sid Florida yo te obsève ond tanpèt plis pase uit pye, kote Monroe a Miami-Dade te anrejistre ond yo te obsève ki depase 15 pye nan kèk kote. Yo te prevwa ond tanpèt sou tout Rivyè St. Johns ak afliyan li yo te ekstrèm nan kèk a. Debi dlo dous ki soti nan rivyè yo te ralanti ond tanpèt yo nan Jacksonville, ki pwolonje peryòd inondasyon nan jou ki vini apre Irma yo.

Siklòn Irma te pwodwi lapli modere atravè pifò pòsyon lwès ak santral Florida yo. Total lapli tanpèt maksimòm yo repòte te apeprè 16 pous nan Fort Pierce ak nan Oviedo (nò Orlando) yo te anrejistre yon mezi 14.6 pous. Tout bò lanmè sidès Florida a te resevwa ant 6 – 14 pous lapli e te gen gwo lapli ki lokalize yo te obsève ant konte Pasco ak Polk toutotan Irma t ap deplase nan nò.

Konsantrasyon domaj ki pi enpòtan an te fèt nan Keys Florida, kote ouragan an te touche tè a. Siklòn Irma te kite chèn zile sa yo ki konekte pa yon etandi 40 pon ak 1,200 kay ki detwi ak yon lòt 3,000 kay siplemantè ki te domaje nan fason enpòtan.

Nan dat 20 septanm 2017, mwens pase de semèn apre Siklòn Irma te touche tè a nan Florida, Ouragan Maria te frape Pòto Riko antanke yon siklòn Kategori 4. Devastasyon siklòn sa te lakoz te kite anpil Pòtoriken sanzabri epi ap chèche refij nan Eta Florida. Nan dat 2 oktòb 2017, Gouvènè Rick Scott te siyen yon lòd egzekitif ki deklare yon eta ijans nan tout 67 konte yo pou Siklòn Maria. Gouvènè Scott te deklare, “Eta nou an se yon pwen rankont, e siksè ak kwasans nou te obsève toutotan ane yo ap pase, se kredi moun ekstraòdinè ki abite nan Florida. Pandan Pòto Riko ap rekonstwi, Florida rete angaje pou fè tout sa nou kapab pou ede fanmi ki afekte pa Siklòn Maria yo epi ede nan pwosesis rekiperasyon an. »

Florida rete angaje pou ede kominote ki te afekte nan Siklòn Irma ak Siklòn Maria yo rekonstwi lavi yo, kay, biznis ak enfrastrikti yo nan bay finansman pou rekiperasyon apre katastwòf atravè pwogram Sibvansyon Blòk Devlopman Kominotè- Rekiperasyon Apre Katastwòf la.

1.0 EVALYASYON BEZWEN KI PA SATISFÈ YO

1.1 Entwodiksyon

Evalyasyon bezwen ki pa satisfè sa kouvri domaj kay, enfrastrikti ak biznis ak efò rekiperasyon apre Siklòn Irma (septanm 2017). Irma se te yon siklòn devastatè Kategori 4 ki te premye touche tè a nan mita Keys, dezyèm fwa li te touche tè a toupre Zile Marco nan sidès Floride epi li te deplase apres a nan sant eta a, lè li pote gwo van, lapli, ond tanpèt ak tònad.

Toutotan Eta a ap kontinye efò rekiperasyon apre siklòn sa, yon konsantrasyon pou idantifye enpak yo epi abòde bezwen ki pa ko satisfè yo enpòtan anpil. Ajans gouvènman eta ak lokal yo, ansanm ak òganizasyon swivi ak lidè kominotè yo ap kontinye rezoud pwoblèm apre evènman sa yo pandan ane k ap vini yo.

1.1.1 Kontèks

Kredi Sipleman tè pou Bezwen Sekou apre Katastwòf, 2017 (Pub. L. 115-56, ki apwouve nan dat 8 septanm 2017) (Lwa sou Kredi) afekte fon federal yo bay eta oubyen inite gouvènman jeneral lokal yo (units of general local government, UGLG) pou efò rekiperasyon apre katastwòf. Y ap distribye yon kredi 7.39 milya dola fon Pwogram Sibvansyon Blòk Devlopman Kominotè pou Rekiperasyon apre Katastwòf la (Community Development Block Grant-Disaster Recovery, CDBG-DR) bay divès eta ki te resevwa yon deklarasyon prezidansyèl apre katastwòf nan 2017 yo, ki enkli Texas, Florida, Pòto Riko ak Zil Vyèj Ameriken. Fon sa yo dwe itilize pou abòde yon pòsyon nan bezwen ki pa satisfè ki rete toujou yo apre lòt asistans federal yo, tankou sa Ajans Jesyon Ijans Federal la (Federal Emergency Management Agency, FEMA), Administrasyon Ti Biznis (Small Business Administration, SBA) oubyen asirans prive yo te distribye yo. Depatman Opòtinite Ekonomik Florida a (The Florida Department of Economic Opportunity) se enstitisyon lidè epi ki responsab pou jere fon CDBG-DR yo alwe bay eta a.

Depatman Lojman ak Devlopman Iben (Housing and Urban Development, HUD) Ameriken an itilize pi bon done ki disponib yo pou idantifye epi kalkile bezwen ki pa satisfè pou soulajman apre katastwòf, rekiperasyon alontèm, restorasyon enfrastrikti ak lojman ak relans ekonomik. Baze sou evalyasyon sa, HUD te avize eta Florida ke l ap resevwa yon alokasyon 615,922,000 dola fon rekiperasyon apre katastwòf pou ede nan rekiperasyon apre siklòn nan.

Nan dat 10 avril 2018, HUD te fè Eta a konnen li t ap resevwa yon lòt \$791 milyon pou abòde bezwen ki pa satisfè ak diminisyon risk.

Lwa sou Kredi pou Sekou apre Katastwòf la egzije gouvènman eta oubyen lokal la depanse fon yo nan si zan apre akò egzekisyon ant HUD ak benefisyè a amwenke HUD akòde yon pwolonjman. An repons a pandemi COVID-19, le 17 Out, 2020, yon ekstansyon **yon ane** nan dat limit la te deja etabli depans te bay nan 85 FR 50042. Pou asire ke fon yo ede sila yo ki pi afekte yo, yo dwe depanse 80 pousan nan rekiperasyon apre katastwòf nan zòn HUD idantifye “ki pi afekte epi ki pi nan difikilte yo”. Tout fon yo dwe itilize pou aktivite ki lye ak katastwòf ki kalifye yo. Pou asire ke pa gen fwod, gaspiyaj ak move itilizasyon ki fèt, dwe genyen kontwòl ki efikas anplas epi ki siveye pou konfòmite.

Evalyasyon bezwen ki pa satisfè a, ki evalye twa aspè prensipal rekiperasyon an – lojman, enfrastrikti ak devlopman ekonomik – fòme baz pou desizyon ki souliyen nan plan aksyon an. Evalyasyon sa te devlope avèk èd anpil eta ak moun ki gen enterè lokal ansanm ak piblik, atravè evalyasyon risk lokal konte a ak peryòd kòmantè piblik la, pou detèmine kijan yo ka abòde bezwen ki pa satisfè yo ak fon federal ki limite sa yo.

TABLO 1: SOUS DONE YO ITILIZE NAN EVALYASYON ENPAK AK BEZWEN KI PA SATISFÈ YO

Sous Done yo Itilize nan Evalyasyon Enpak ak Bezwen ki pa Satisfè yo	
Done	Sous
Vitès Van Ouragan yo	Administrasyon Nasyonal Oseyan ak Atmosfè (National Oceanic and Atmospheric Administration); Sèvis Meteyo Nasyonal (National Weather Service) (Ruskin, Tallahassee)
Done sou Ond Ouragan yo	Ajans Jesyon Ijans Federal (Federal Emergency Management Agency)
Zòn Deklarasyon Katastwòf Prezidansyèl	Ajans Jesyon Ijans Federal (Federal Emergency Management Agency)
Konte ki pi Afekte yo ak KÒD Postal yo	Depatman Lojman ak Devlopman Iben Ameriken (U.S. Department of Housing and Urban Development)
Done sosyo ekonomik ak demografik	Biwo Resansman Etazini (United States Census Bureau)
Repatisyon Ti Revni ak Revni Modere pa konte	Depatman Lojman ak Devlopman Iben Ameriken (U.S. Department of Housing and Urban Development)
Sanzabri	Pwojè Enfòmasyon Nasyonal sou Sanzabri (National Homeless Information Project), Kowalisyon Florida pou Sanzabri (Florida Coalition for the Homeless)
Bezwen Abri	Kwa Wouj (Red Cross) Depatman Jesyon Ijans Florida (Florida Department of Emergency Management, FDEM)

1.2 Pwogram Rekiperasyon apre Katastwòf Florida

1.2.1 Pwofil Kominotè: Rezime Enpak yo ak Konte ki Gen Deklarasyon Prezidansyèl yo

1.2.1.1 Siklòn Irma

Siklòn Irma te yon ouragan Kategori 4 (sou Echèl Van Ouragan Saffir-Simpson nan). Li te touche tè a nan mitan Keys Florida epi ki te vire nan nò lè li fè yon dezyèm touche tè a toupri Zile Marco epi kontinye pwogrese nan nò jiska sant eta a. Irma te mete fen nan yon sezon ouragan aktif lè li afekte penensil Florida a prèske ann antye ak gwo van, lapli, a ond tanpèt. Te gen anpil rapò sou fòs van ouragan yo nan sid Florida (Imaj 1)¹, atravè sant eta a (Imaj 2) ak fòs van siklòn twopikal yo nan pati nò eta a (Imaj 3).

¹ http://www.nhc.noaa.gov/data/tcr/AL092016_.pdf

IMAJ 1: VAN KONTINI SIKLÒN IRMA NAN SID FLORIDA²

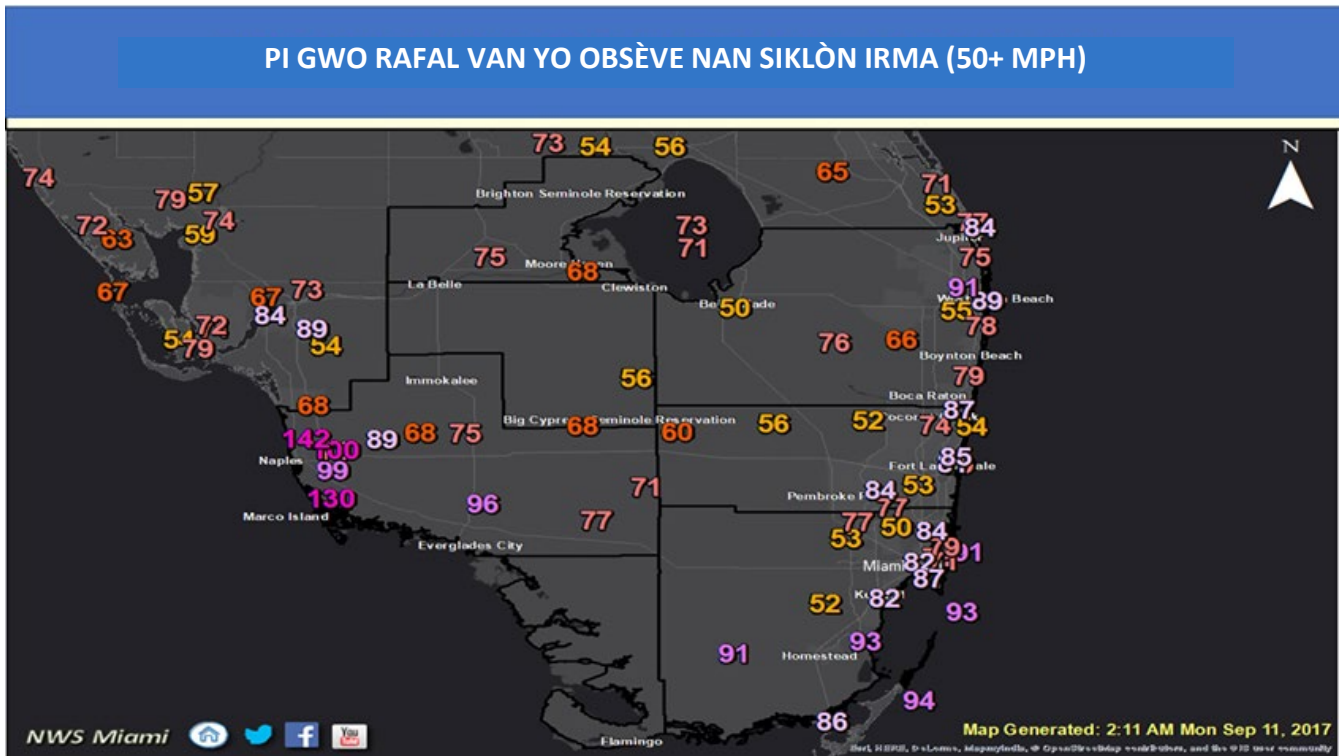

IMAJ 2: Siklòn Irma Touche Tè a nan West Palm Beach³

²[Sèvis Metewoloji Nasyonal \(National Weather Service\) Biwo Sèvis Metewoloji Nasyonal Miami \(National Weather Service Miami Office\)](#)

³[Nouvèl Lokal West Palm Beach](#), Nouvèl CBS12



IMAJ 3: VAN SOUTNI SIKLÒN IRMA NAN SID SANTRAL, SIDWÈS AK LWÈS FLORIDA⁴

⁴ Sèvis Metewoloji Nasyonal (National Weather Service) biwo Tampa Bay (Ruskin, Florida) – <https://twitter.com/NWSTampaBay/status/907387005285400576>

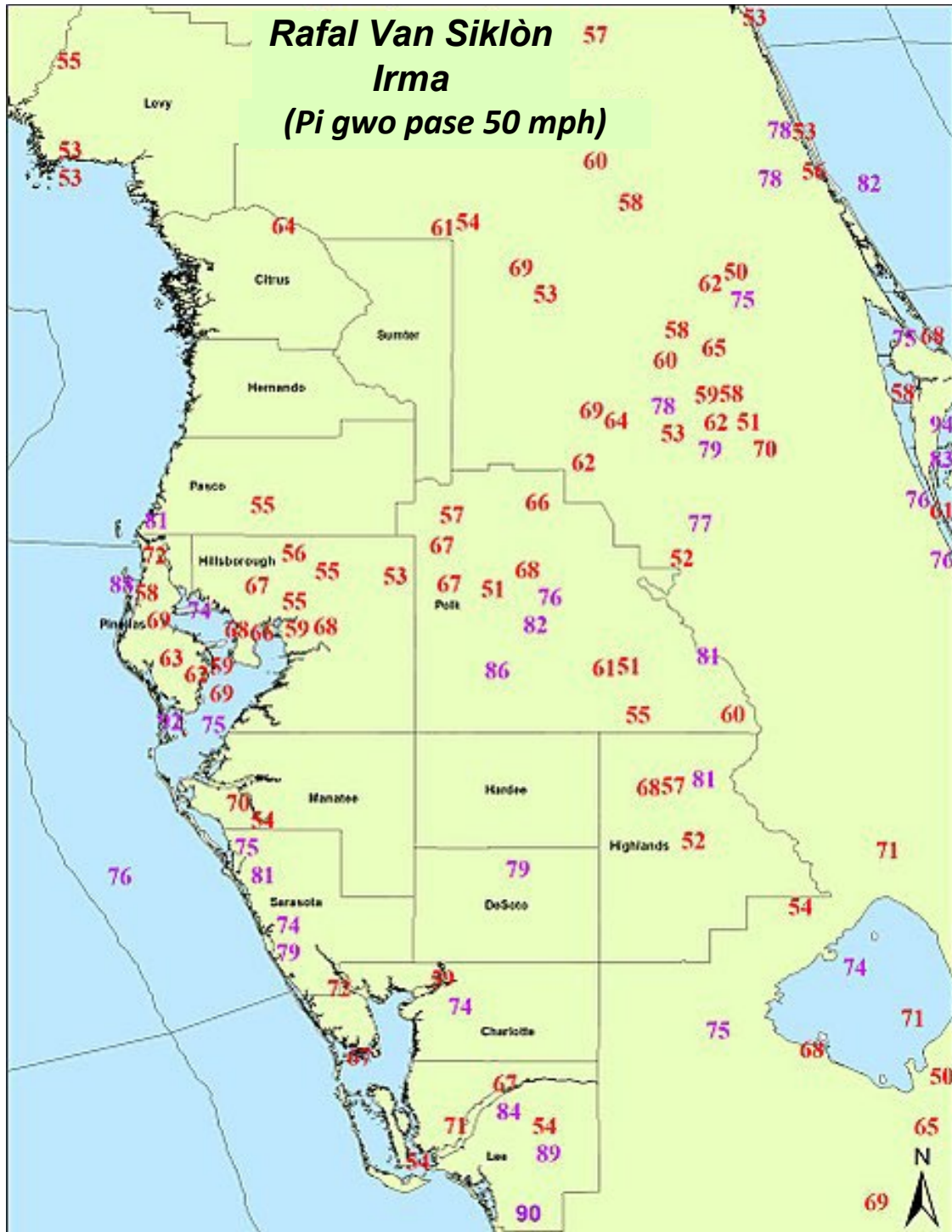

IMAJ 4: VAN SOUTNI SIKLÒN IRMA NAN NÒ SANTRAL FLORIDA AK SID GEORGIA⁵

**Pi gwo van yo mezire nan dat 11 septanm 17
(MPH)**

Moody AFB, GA	62
Valdosta Airport, GA	56
Cross City Airport, FL	56
Tallahassee Airport, FL	55
Dothan Airport, AL	55
Moultrie Airport, GA	54
I S Adel, GA	53
Shell Point, FL	51
Tifton Airport, GA	51
Thomasville, GA	51
Saint George Island, FL	50
Ozark, AL	49
Keaton Beach, FL	48
Apalachicola Airport, FL	48
Fitzgerald, GA	47
Marianna Airport, FL	46
I WNW Blue Mountain Beach, FL	46
Bainbridge, GA	46
Panama City Airport, FL	45
I S Panama City, FL	45

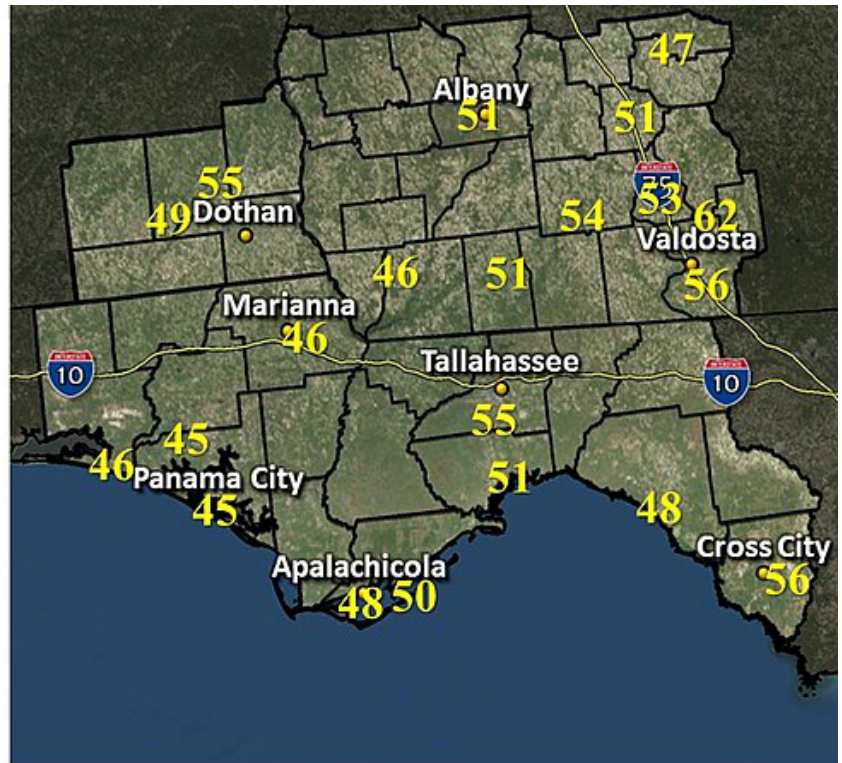

TABLO 2: OND TANPÈT MAKSIMÒM SIKLÒN IRMA

Ond Tanpèt Maksimòm Siklòn Irma	
Konte	Ond Maksimòm Tanpèt la (ft.)
Charlotte	9.3
Collier	15.8
Lee	12.4
Miami-Dade	9.5
Monroe	15.6
Sarasota	8.5

Sèvis Metewoloji Nasyonal (National Weather Service)

⁵Sèvis Metewoloji Nasyonal Biwo Talahassee- <https://twitter.com/NWSTallahassee/status/907526929519140864>

IMAJ 5: SIKLÒN IRMA TE MODLE OBSÈVASYON INONDASYON PRELIMINÈ YO NAN SID FLORIDA

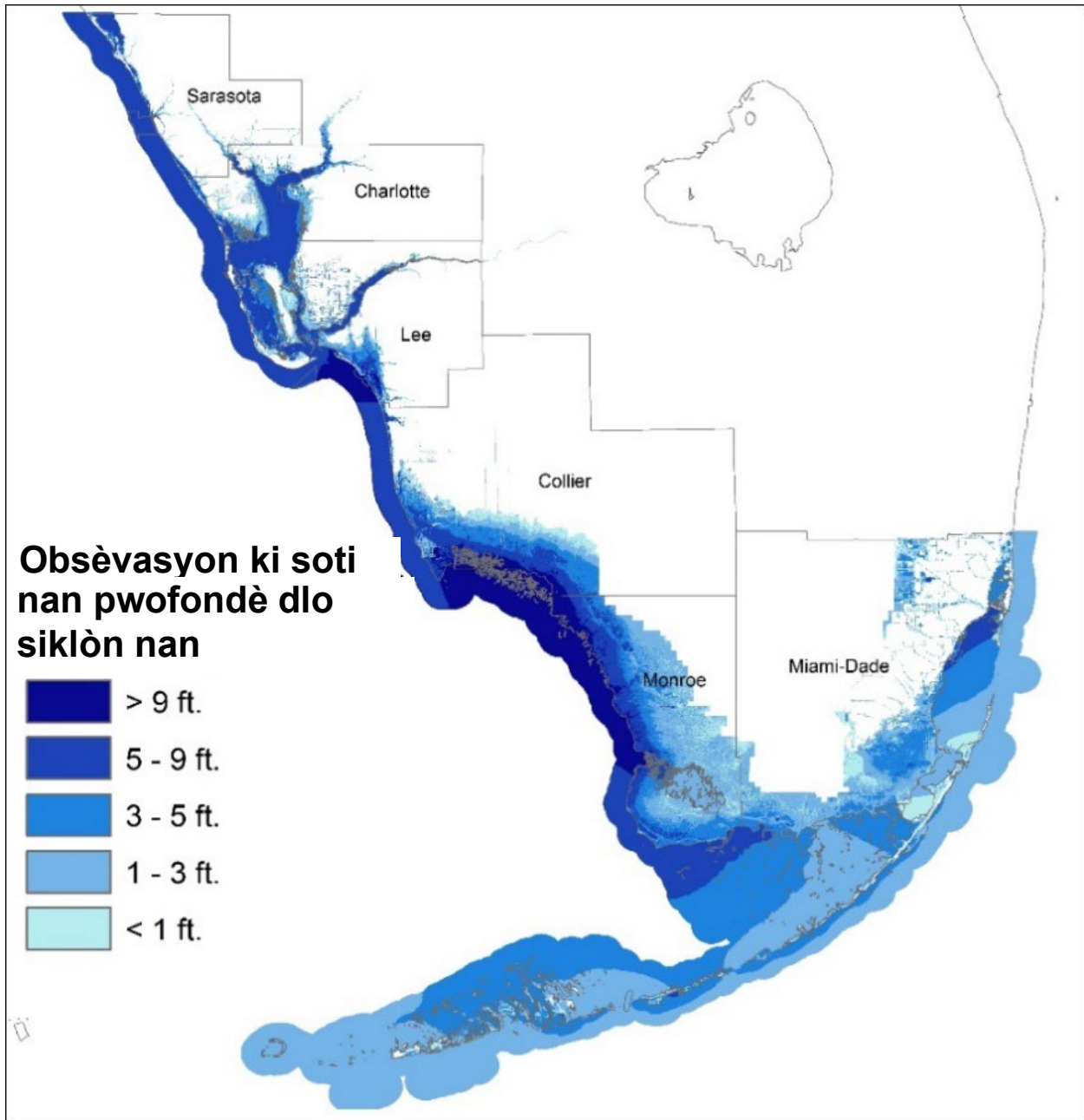

Sèvis Metewoloji Nasyonal (National Weather Service)

IMAJ 6: SIKLÒN IRMA TE MODLE ESTIMASYON INONDASYON YO NAN ALANTOU JACKSONVILLE, FL

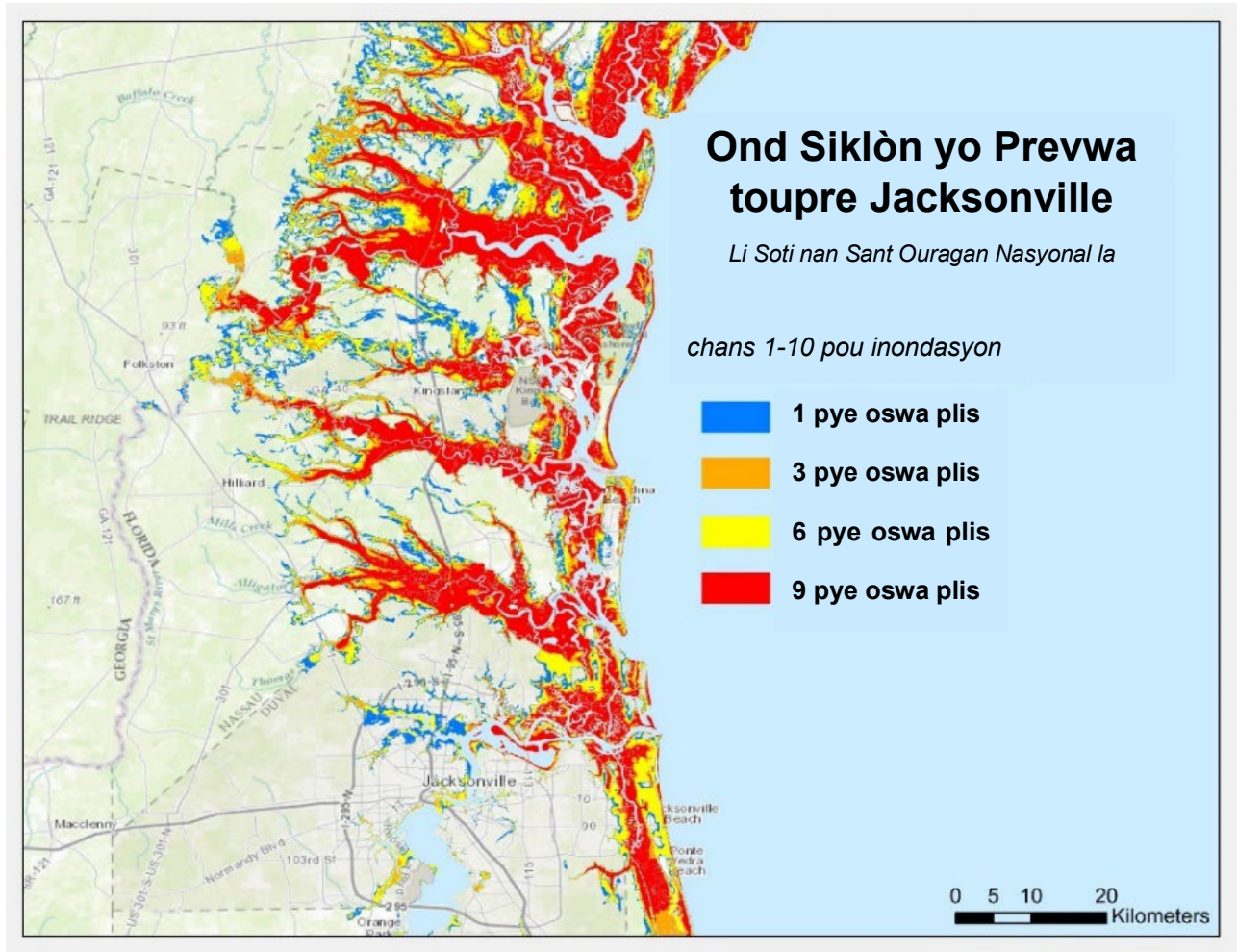

IMAJ 7: SIKLÒN IRMA AK ESTIMASYON LAPLI YO⁶

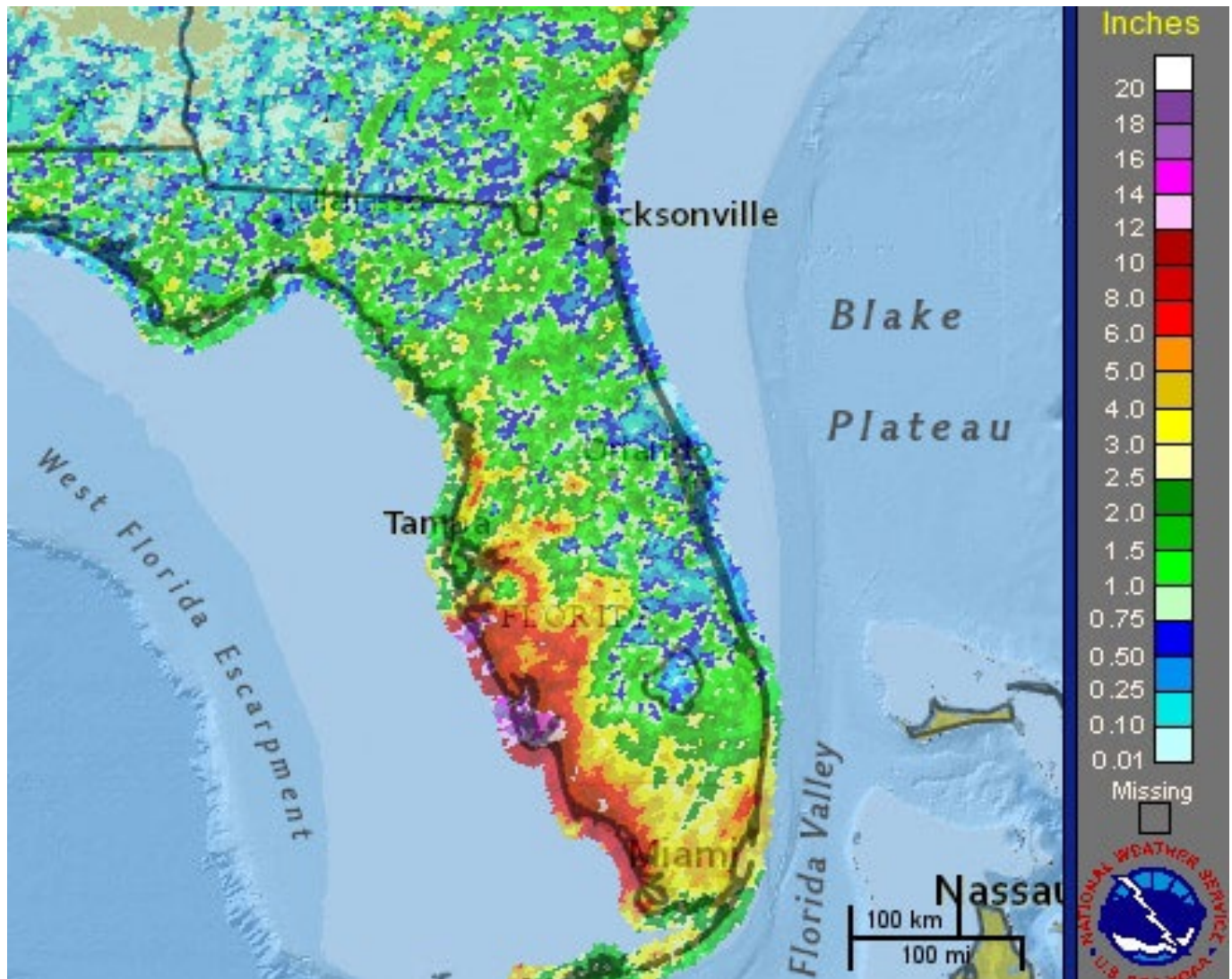

Yo te pibliye yon gwo deklarasyon katastwòf pou Siklòn Irma nan dat 10 septanm 2017. Deklarasyon pou FEMA 4337 (Irma) te genyen ladan l konte sa yo ki enimeren nan Tablo 3 a (epi ki afiche nan Imaj 7 la). Pami zòn sa yo, HUD idantifye plis kòm konte ak KÒD postal ki pi afekte epi ki pi nan difikilte nan tout zòn katastwòf la (Imaj 8). Sa ki enkli nan zòn sa yo se Konte Brevard, Broward, Clay, Collier, Duval, Hillsborough, Lee, Miami-Dade, Monroe, Orange, Osceola, Palm Beach, Polk, St. Lucie ak Volusia; ak 11 kòd postal apa andeyò zòn sa yo (32084 ak 32145 nan konte St. Johns, 32091 nan konte Bradford, 32136 nan konte Flagler, 32771 nan konte Seminole, 33935 ak 33440 nan konte Hendry, 33523 nan konte Pasco, 33825 ak 33870 nan konte Highlands ak 34266 nan konte DeSoto).

⁶ Sèvis Meteyo Nasyonal (National Weather Service)

TABLE 3: LIS KONTE KI ENDIKE NAN DEKLARASYON KATASTWÒF PREZIDANSYÈL 4337 LA (SIKLÒN IRMA)⁷

Lis pou Deklarasyon Katastwòf Prezidansyèl 4337 (Siklòn Irma).			
Konte	Kalite Deklarasyon	Konte	Kalite Deklarasyon
Alachua	Èd Endividyèl ak Èd Piblik	Orange	Èd Endividyèl ak Èd Piblik
Baker	Èd Endividyèl ak Èd Piblik	Osceola	Èd Endividyèl ak Èd Piblik
Bradford	Èd Endividyèl ak Èd Piblik	Palm Beach	Èd Endividyèl ak Èd Piblik
Brevard	Èd Endividyèl ak Èd Piblik	Pasco	Èd Endividyèl ak Èd Piblik
Broward	Èd Endividyèl ak Èd Piblik	Pinellas	Èd Endividyèl ak Èd Piblik
Charlotte	Èd Endividyèl ak Èd Piblik	Polk	Èd Endividyèl ak Èd Piblik
Citrus	Èd Endividyèl ak Èd Piblik	Putnam	Èd Endividyèl ak Èd Piblik
Clay	Èd Endividyèl ak Èd Piblik	Sarasota	Èd Endividyèl ak Èd Piblik
Collier	Èd Endividyèl ak Èd Piblik	Seminole	Èd Endividyèl ak Èd Piblik
Columbia	Èd Endividyèl ak Èd Piblik	St. Johns	Èd Endividyèl ak Èd Piblik
DeSoto	Èd Endividyèl ak Èd Piblik	St. Lucie	Èd Endividyèl ak Èd Piblik
Dixie	Èd Endividyèl ak Èd Piblik	Sumter	Èd Endividyèl ak Èd Piblik
Duval	Èd Endividyèl ak Èd Piblik	Suwannee	Èd Endividyèl ak Èd Piblik
Flagler	Èd Endividyèl ak Èd Piblik	Union	Èd Endividyèl ak Èd Piblik
Gilchrist	Èd Endividyèl ak Èd Piblik	Volusia	Èd Piblik Sèlman
Glades	Èd Endividyèl ak Èd Piblik	Bay	Èd Piblik Sèlman
Hardee	Èd Endividyèl ak Èd Piblik	Calhoun	Èd Piblik Sèlman
Hamilton	Èd Endividyèl ak Èd Piblik	Escambia	Èd Piblik Sèlman
Hendry	Èd Endividyèl ak Èd Piblik	Franklin	Èd Piblik Sèlman
Hernando	Èd Endividyèl ak Èd Piblik	Gadsden	Èd Piblik Sèlman
Highlands	Èd Endividyèl ak Èd Piblik	Gulf	Èd Piblik Sèlman

⁷<https://www.fema.gov/disaster/4337>

Lis pou Deklarasyon Katastwòf Prezidansyèl 4337 (Siklòn Irma).			
Konte	Kalite Deklarasyon	Konte	Kalite Deklarasyon
Hillsborough	Èd Endividyèl ak Èd Piblik	Hamilton	Èd Piblik Sèlman
Indian River	Èd Endividyèl ak Èd Piblik	Holmes	Èd Piblik Sèlman
Lafayette	Èd Endividyèl ak Èd Piblik	Jackson	Èd Piblik Sèlman
Lake	Èd Endividyèl ak Èd Piblik	Jefferson	Èd Piblik Sèlman
Lee	Èd Endividyèl ak Èd Piblik	Leon	Èd Piblik Sèlman
Levy	Èd Endividyèl ak Èd Piblik	Liberty	Èd Piblik Sèlman
Manatee	Èd Endividyèl ak Èd Piblik	Madison	Èd Piblik Sèlman
Marion	Èd Endividyèl ak Èd Piblik	Okaloosa	Èd Piblik Sèlman
Martin	Èd Endividyèl ak Èd Piblik	Santa Rosa	Èd Piblik Sèlman
Miami-Dade	Èd Endividyèl ak Èd Piblik	Taylor	Èd Piblik Sèlman
Monroe	Èd Endividyèl ak Èd Piblik	Wakulla	Èd Piblik Sèlman
Nassau	Èd Endividyèl ak Èd Piblik	Walton	Èd Piblik Sèlman
Okeechobee	Èd Endividyèl ak Èd Piblik	Washington	Èd Piblik Sèlman
Total: 49 Konte Èd Endividyèl ak Èd Piblik ak 19 Konte Èd Piblik Sèlman			

IMAJ 8: LIS KONTE KI ENDIKE NAN DEKLARASYON KATASTWOF PREZIDANSYEL 4337 LA (SIKLON IRMA)

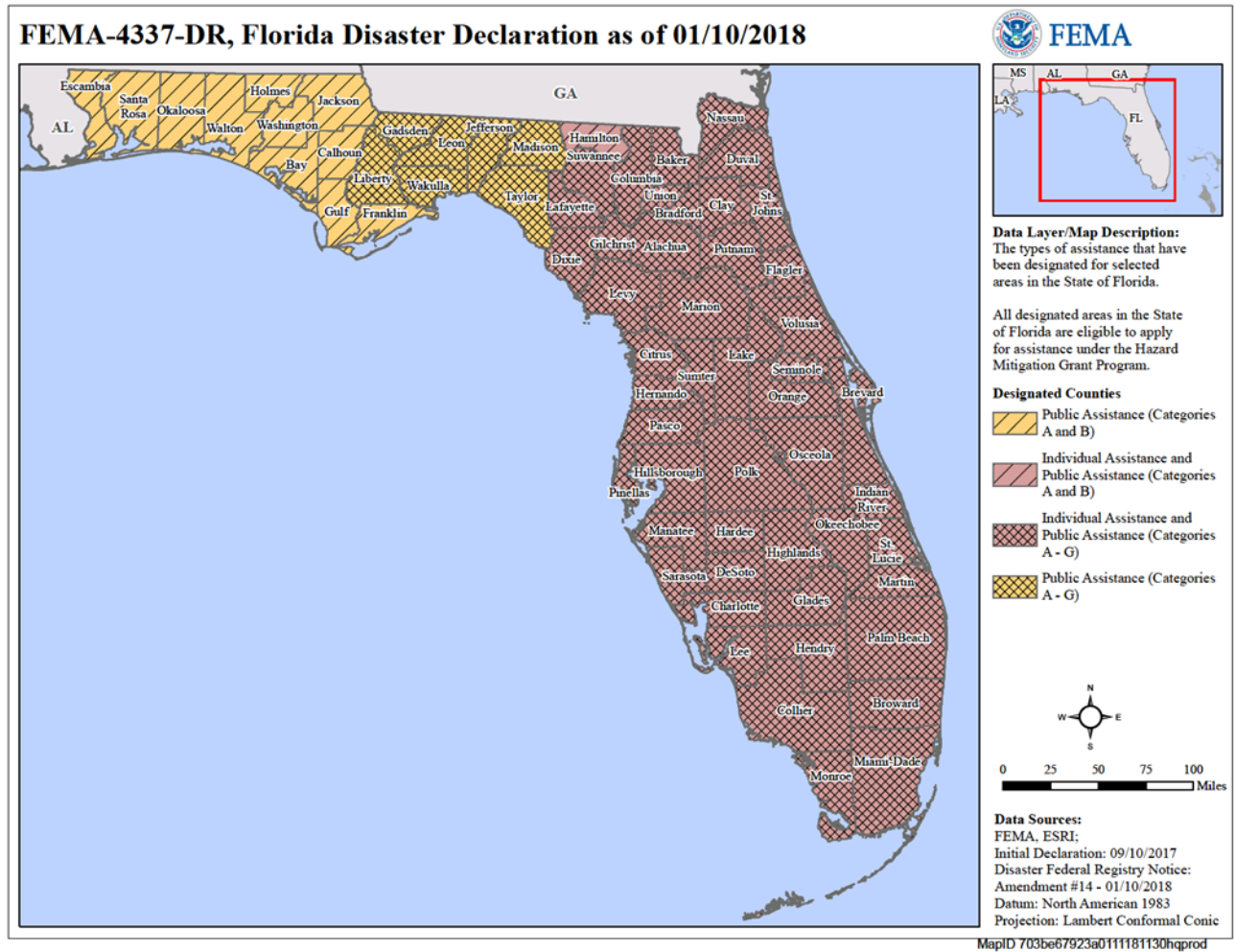

IMAJ 9: EVALYASYON INISYAL HUD SOU KONTE AK KÒD POSTAL KI PI AFEKTE YO

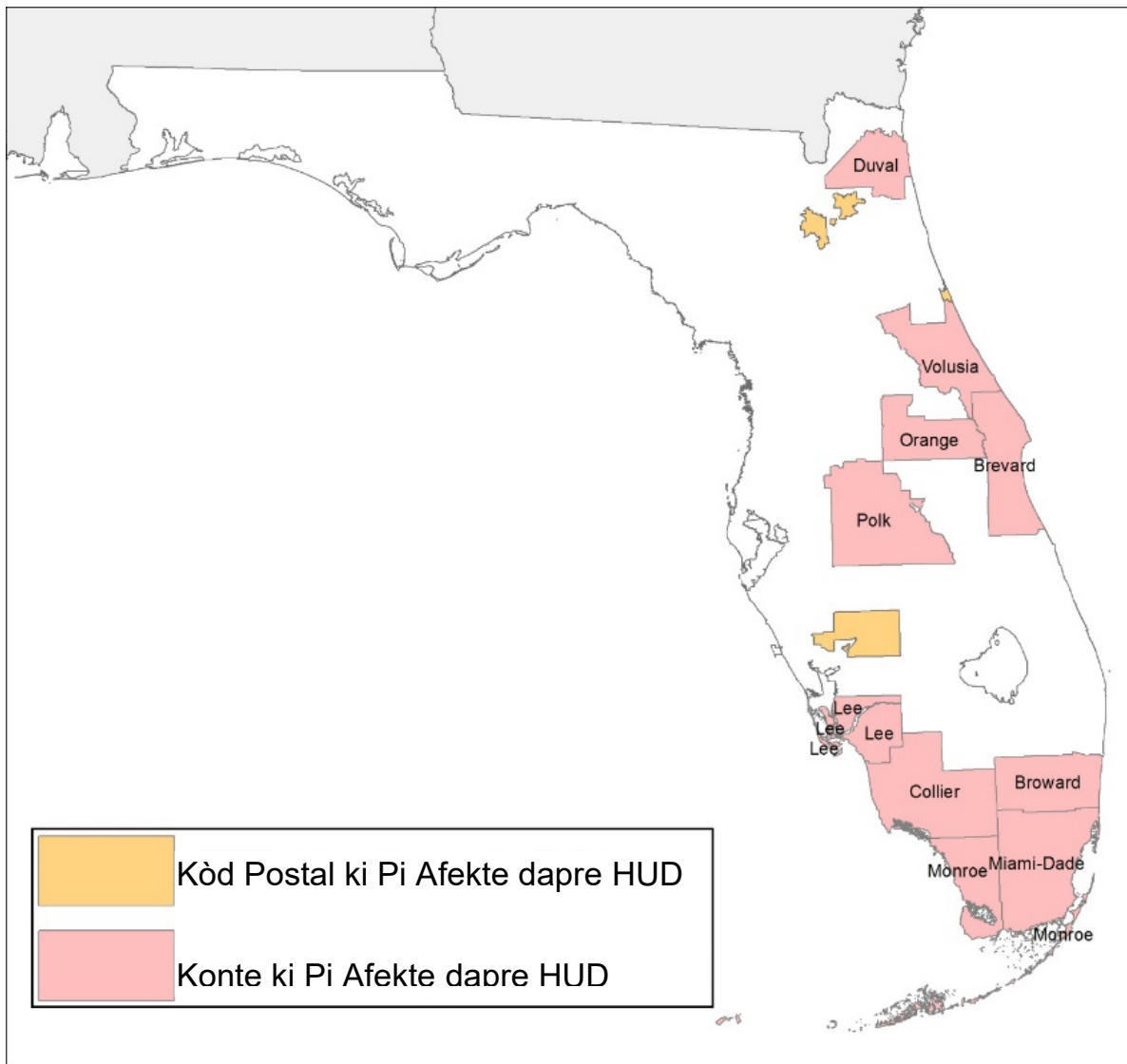

Kat ki anwo a bay an detay kominote HUD idantifye ki pi afekte e ki pi nan difikilte yo. Toudabò, nan mwa fevriye 2018, HUD te idantifye 10 konte ak 4 KÒD postal kòm kominote ki pi afekte e ki pi nan difikilte akòz Siklòn Irma. Answit, nan mwa out 2018, HUD te agrandi kantite kominote ki pi afekte e ki pi nan difikilte yo pou mete ladan 5 nouvo konte ak 8 nouvo KÒD postal. Yo te fè mizajou nan kat ki anwo a pou mete ladan tout kominote HUD idantifye ki pi afekte e ki pi nan difikilte jiska out 2018.

1.2.1.2 Pwofil Jewografik Zòn ki Afekte yo

Tablo 4 la fè pwofil sosyo ekonomik ak demografik tout konte Florida ki afekte pa Siklòn Irma yo. Pifò nan 20 milyon moun Florida (92 pousan) yo rete nan zòn afekte ki kouvri nan evalyasyon sa. Karakteristik pwopriyete kay ki afekte yo varye nan kèk fason enpòtan pa rapò ak popilasyon total eta a.

Dabò, rejyon ki afekte pa Siklòn Irma genyen yon pi gwo pousantaj rezidan ki pi aje (23 pousan) pa konte pase eta Florida a ann antye (20 pousan). Konte ki afekte sa yo genyen plis inite lojman ki okipe tou, plis moun ki gen enfimite, revni pa abitan mwayen ki pi piti ak plis moun k ap viv nan povrete pase eta a ann antye. Povrete se yon endikatè plas ki ta ka obsève enpak ki pi gwo nan katastwòf yo akòz yon mank kapasite jeneral pou prepare pou chòk ak difikilte yo.

TABLE 4: ENFÒMASYON PWOFIL DEMOGRAFIK –DONE ANKÈT KOMINOTÈ AMERIKEN, PIBLIKASYON 2016⁸

Enfòmasyon Pwofil Demografik –Done Ankèt Kominotè Ameriken, Piblikasyon 2016.		
Karakteristik Sosyo Demografik	Konte ki Deziyen yo	Florida
Popilasyon		
Estimasyon Popilasyon, 1 ^{ve} Jiyè 2016, (V2016)	19,098,534	20,612,439
Laj ak Sèks		
Pousantaj moun ki gen pi piti pase 5 an, 1 ^{ve} jiyè 2016, (V2016)	5.13%	5.50%
Pousantaj moun ki gen 65 an e plis, 1 ^{ve} jiyè 2016, (V2016)	22.76%	19.90%
Ras ak Orijin Ispanik		
Pousantaj Blan sèlman, 1 ^{ve} jiyè 2016 (V2016)	82.86%	77.60%
Pousantaj Nwa oubyen Afriken Ameriken sèlman, 1 ^{ve} jiyè 2016 (V2016)	12.54%	16.80%
Pousantaj Amerendyen ak Natif Alaska sèlman, 1 ^{ve} jiyè 2016 (V2016)	0.70%	0.50%
Pousantaj Azyatik sèlman, 1 ^{ve} jiyè 2016 (V2016)	1.93%	2.90%
Pousantaj natif Hawaii ak Moun Lòt Zile Pasifik sèlman, 1 ^{ve} jiyè 2016 (V2016)	0.12%	0.10%
Pousantaj De oubyen Plis Ras, 1 ^{ve} jiyè 2016 (V2016)	1.86%	2.10%
Pousantaj Ispanik oubyen Latino, 1 ^{ve} jiyè 2016 (V2016)	17.13%	24.90%
Karakteristik Popilasyon yo		
Ansyen Militè, 2012-2016	1,321,223	1,480,133

⁸<https://www.census.gov/quickfacts/fact/table/US/PST045216>

Enfòmasyon Pwofil Demografik –Done Ankèt Kominotè Ameriken, Piblikasyon 2016.		
Karakteristik Sosyo Demografik	Konte ki Deziyen yo	Florida
Pousantaj moun ki fèt aletranje, 2012-2016	11.69%	19.90%
Lojman		
Inite lojman, 1 ^{re} jiyè 2016 (V2016)	8,585,434	9,301,642
To inite lojman ki okipe pa pwopriyete, 2012-2016	70.95%	64.80 %
Valè mwayen inite lojman se pwopriyete yo ki okipe yo, 2012-2016	\$148,596	\$166,800
Lwaye bri mwayen, 2012-2016	\$900	\$1,032
Pèmi konstriksyon, 2016	107,885	116,240
Fanmi, 2012-2016	6,837,763	7,393,262
Moun pa fanmi, 2012-2016	2.64	2.64
Lang ki pa anglè moun yo pale lakay, pousantaj moun ki genyen 5 an e +, 2012-16	18.16%	28.30%
Edikasyon		
Moun ki gradye nan lekòl segondè oubyen pi wo, pousantaj moun ki genyen 25 ane +, 2012-2016	84.70%	87.20%
Moun ki genyen lisans oubyen pi wo, pousantaj moun ki genyen 25 ane +, 2012-2016	21.95%	27.90%
Sante		
Pousantaj moun ki gen yon enfimite, ki genyen pi piti pase 65 an, 2012-2016	10.54%	8.60 %
Pousantaj moun ki pa gen asirans sante, ki gen pi piti pase 65 an	16.71%	15.30%
Ekonomi		
Total popilasyon sivil, aktiv, pousantaj popilasyon ki genyen 16 an e +, 2012-2016	51.98%	58.50%
Revni mwayen fanmi (nan ane 2016 an dola), 2012-2016	\$46,124	\$48,900
Revni pa abitan nan 12 mwa ki pase yo (nan ane 2016 an dola), 2012-2016	\$25,343	\$27,598
Pousantaj moun ki nan povrete	16.24%	14,70%

1.2.1.3 Enpak sou Popilasyon Ti Revni ak Revni Mwayen yo

Tout pwojè èd HUD, Sibvansyon Blòk Devlopman Kominotè (Community Development Block Grant CDBG) a sipòte, dwe reponn a youn nan twa Objektiv Nasyonal pwogram nan yo: (1) moun ki gen ti revni ak revni mwayen (low-

and moderate- income, LMI) k ap benefisyè yo, (2) ki ede nan prevansyon oubyen eliminasyon bidonvil oubyen (3) reponn a yon bezwen ki genyen yon ijans patikilye (bezwen ijan).⁹

Yo defini fanmi ti revni ak revni mwayen yo kòm fanmi ki pa depase 80 pousan revni mwayen pou zòn yo a, jan HUD detèmine li la. Katekori revni sa yo gwoupe nan klasman sa yo:¹⁰

- Revni ki piti anpil: genyen yon revni pa ane ki 30 pousan oubyen pi piti pase revni mwayen zòn nan,
- Revni ki piti: genyen yon revni pa ane ki 31 a 50 pousan oubyen pi piti pase revni mwayen zòn nan, epi
- Revni mwayen: genyen yon revni pa ane ki 51 a 80 pousan oubyen pi piti pase revni mwayen zòn nan.

Nan kad pwogram Rekiperasyon apre Katastwòf CDBG yo, benefisyè yo dwe reponn a kritè presi a epi dakò ak tèminoloji ki konfòm ak langaj orijinal Lwa sou Lojman an ak deziyasyon pou repòte yo nan sistèm Rapò Sibvansyon pou Rekiperasyon apre Katastwòf (Disaster Recovery Grant Reporting, DRGR) HUD a.¹¹

Tanpri, ale nan *Anèks 1: Limit Revni HUD* pou kategori revni ki nan konte ki endike yo.

Chak konte ki afekte gen zòn ki reponn a kritè limit pousantaj LMI 51 pousan an, men kèk konte genyen pi gwo popilasyon LMI ke lòt. Tablo 5 lan demontre kontaj blòk gwoup ak sòm popilasyon an pa nivo Ti Revni - Revni Mwayen nan konte ki afekte yo. Sa ki vin klè lè w ap gade kantite moun ki genyen Ti Revni - Revni Mwayen sèke chak konte te miltipliye zòn (gwoup blòk) yo ki karakterize nivo revni ki piti anpil yo. Lè yo egzamine gwoup blòk la, lòt konsantrasyon LMI nan chak konte vin vizib, jan yo demontre li nan Imaj 10 rive nan Imaj 35 ki anba a. Imaj sa yo montre konte ak KÒD postal HUD deziyen kòm sa «ki pi afekte » nan evalyasyon done pèt FEMA yo.

Gade *Anèks 2* pou Kat Jewografik Èd Endividyèl (Individual Assistance, IA) LMI nan konte ki deziyen yo –ki bay enfòmasyon detaye nivo gwoup blòk LMI pou chak konte Prezidan an deziyen.

⁹Definisyon objektif nasyonal sa yo ak langaj ki koresponn nan se yon seri règlemantasyon HUD fikse.

¹⁰ Tèm « Ti Revni ak Revni Mwayen » an defini nan Lwa sou Lojman ak Kominote Devlopman 1974 la kòm:

Tèm « moun ki gen ti revni ak revni mwayen » ak « ti revni ak revni mwayen » yo vle di fanmi ak moun ke revni yo pa depase 80 pousan revni mwayen nan zòn ki enplike yo, jan Sekreteri a detèmine ak ajisteman pou fanmi ki pi piti ak sa ki pi gwo yo. Tèm « moun ki gen ti revni » an vle di fanmi ak moun ke revni yo pa depase 50 pousan revni mwayen nan zòn ki enplike yo, jan Sekreteri a detèmine ak ajisteman pou fanmi ki pi piti ak sa ki pi gwo yo. Tèm « moun ki gen revni mwayen » an vle di fanmi ak moun ke revni yo depase 50 pousan, men ki pa depase 80 pousan revni mwayen nan zòn ki enplike yo, jan Sekreteri a detèmine ak ajisteman pou fanmi ki pi piti ak sa ki pi gwo yo.

¹¹ Limit Revni Pwogram HUD yo pibliye chak ane pou yo itilize nan tout pwogram HUD finansè yo epi yo genyen tèminoloji ki pa konpatib ak Tèminoloji ki nan Lwa sou Lojman ki pibliye nan limit revni pa ane ki aplike ak lòt pwogram fòmil alokasyon HUD finansè yo pou sipòte moun ki nan gwoup revni ki sible nan kategori LMI yo: <https://www.huduser.gov/portal/datasets/il.html>

TABLO 5: KONTAJ POPILASYON LMI PA GWROUP BLÒK AK KONTE POU KONTE KI AFEKTE PA IRMA YO¹²

Kontaj Popilasyon LMI pa Gwoup Blòk ak Konte pou Konte ki Afekte pa Irma yo.						
Konte	Kontaj Gwoup Blòk ak Popilasyon pa Kategori LMI					
	< 51% Total la	< 51% Popilasyon an	51% - 75% Konte a	51% - 75% Popilasyon an	> 75% Total la	>75% Popilasyon an
Alachua	84	36,570	39	32,995	32	38,880
Baker	9	6,500	3	2,355	0	0
Bradford	15	7,280	3	2,060	0	0
Brevard	239	124,655	66	55,205	13	12,430
Broward	530	301,035	301	337,725	109	144,730
Charlotte	91	42,185	16	13,230	1	785
Citrus	78	39,680	9	8,495	1	740
Clay	71	43,605	10	10,540	0	0
Collier	130	60,935	48	56,340	15	18,805
Columbia	33	18,330	6	3,875	1	795
DeSoto	16	6,360	7	6,010	3	2,170
Dixie	8	3,450	4	3,045	1	240
Duval	309	174,210	131	116,280	50	46,705
Flagler	41	22,080	11	14,000	0	0
Gilchrist	7	3,150	6	4,815	0	0
Glades	9	2,480	2	1,840	0	0
Hardee	11	3,510	8	6,725	1	1,385
Hendry	14	5,755	11	10,850	0	0
Hernando	74	43,545	31	24,500	2	1,050
Highlands	52	23,315	23	14,440	4	2,760
Hillsborough	590	220,115	223	162,995	68	62,740
Indian River	69	31,560	19	16,970	5	4,665
Lafayette	5	2,265	1	1,040	0	0
Lake	88	65,640	54	46,305	6	5,310
Lee	366	133,379	105	71,890	43	33,320
Levy	23	12,800	6	4,050	0	0
Manatee	126	62,360	54	41,050	28	36,835
Marion	142	83,610	27	23,225	6	5,640
Martin	72	29,855	20	15,120	2	2,525
Miami-Dade	833	382,809	473	481,015	288	352,200
Monroe	46	12,800	25	15,455	5	6,505
Nassau	34	19,940	5	3,775	1	470

¹²<https://www.hudexchange.info/programs/acs-low-mod-summary-data/acs-low-mod-summary-data-block-groups-places/>

Kontaj Popilasyon LMI pa Gwoup Blòk ak Konte pou Konte ki Afekte pa Irma yo.

Konte	Kontaj Gwoup Blòk ak Popilasyon pa Kategori LMI					
	< 51% Total la	< 51% Popilasyon an	51% - 75% Konte a	51% - 75% Popilasyon an	> 75% Total la	> % Popilasyon an
Okeechobee	20	8,275	8	7,880	0	0
Orange	240	221,340	108	200,260	27	41,685
Osceola	40	57,520	28	50,780	8	9,685
Palm Beach	504	229,305	248	218,540	134	152,300
Pasco	204	96,330	89	67,870	15	14,245
Pinellas	533	206,415	152	104,430	36	27,130
Polk	242	135,695	77	66,955	12	11,405
Putnam	42	17,685	17	12,460	2	2,120
Sarasota	180	97,210	61	46,010	11	10,325
Seminole	194	93,675	31	29,800	10	9,850
St. Johns	69	36,065	12	12,595	1	1,150
St. Lucie	95	75,350	32	24,805	14	12,735
Sumter	27	15,910	14	11,525	0	0
Suwannee	20	10,780	5	3,575	1	935
Union	7	3,625	2	1,740	0	0
Volusia	204	114,020	68	60,830	17	12,625

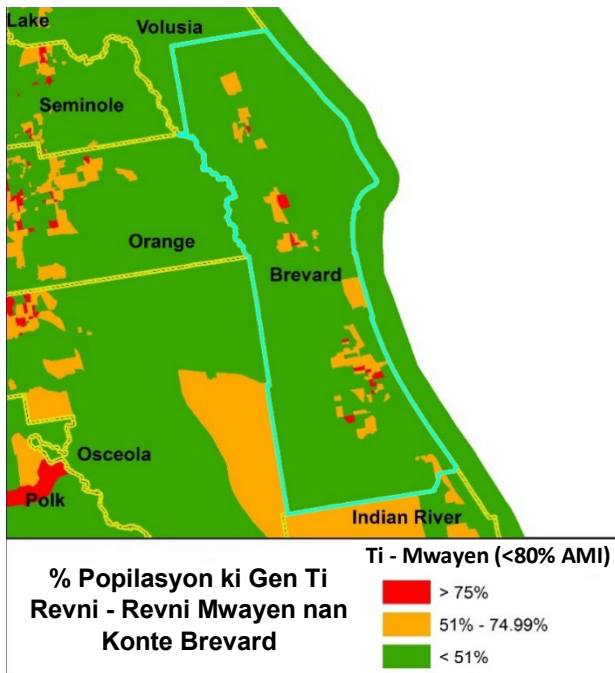

IMAJ 10: TI REVNI RIVE SOU REVNI MWAYEN PA GWROUP BLÒK POU REJYON HUD IDANTIFYE KI PI AFEKTE – KONTE BREVARD

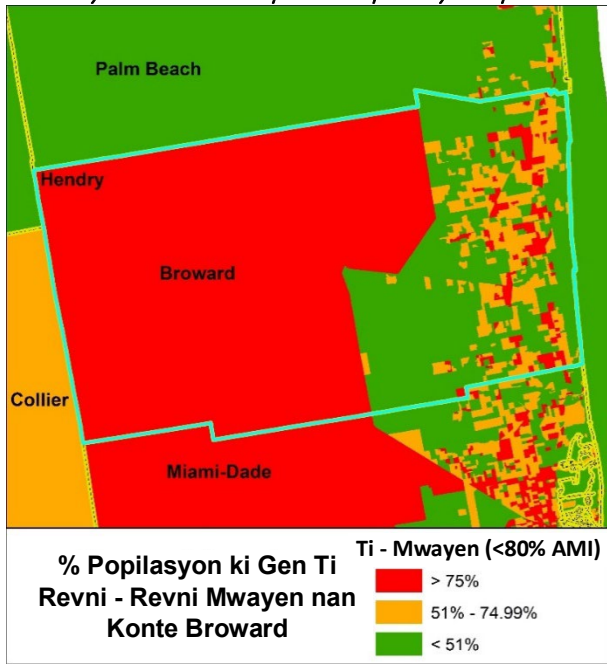

IMAJ 11: TI REVNI RIVE SOU REVNI MWAYEN PA GWROUP BLÒK POU REJYON HUD IDANTIFYE KI PI AFEKTE – KONTE BROWARD

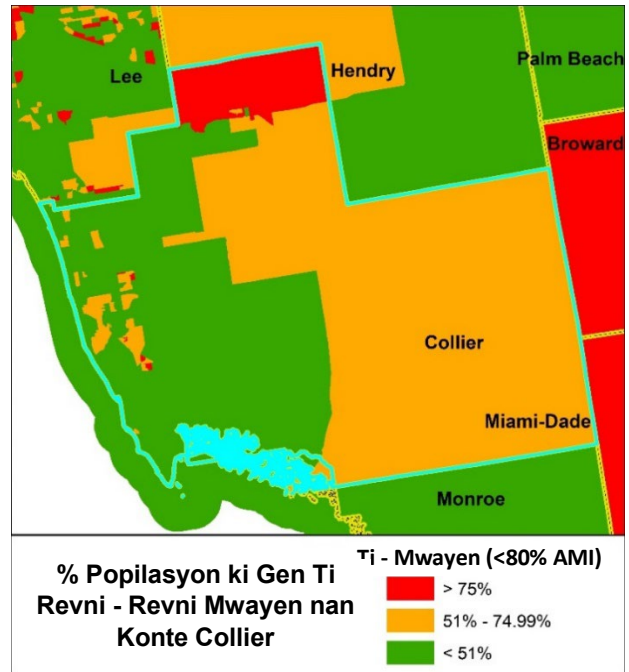

13: TI REVNI RIVE SOU REVNI MWAYEN PA GWROUP BLÒK POU REJYON HUD IDANTIFYE KI PI AFEKTE – KONTE COLLIER

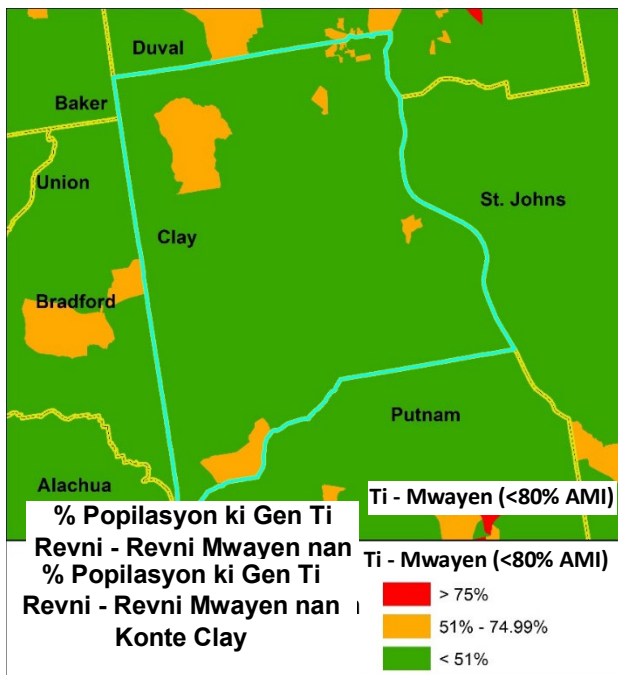

IMAJ 12: TI REVNI RIVE SOU REVNI MWAYEN PA GWROUP BLÒK POU REJYON HUD IDANTIFYE KI PI AFEKTE – KONTE CLAY

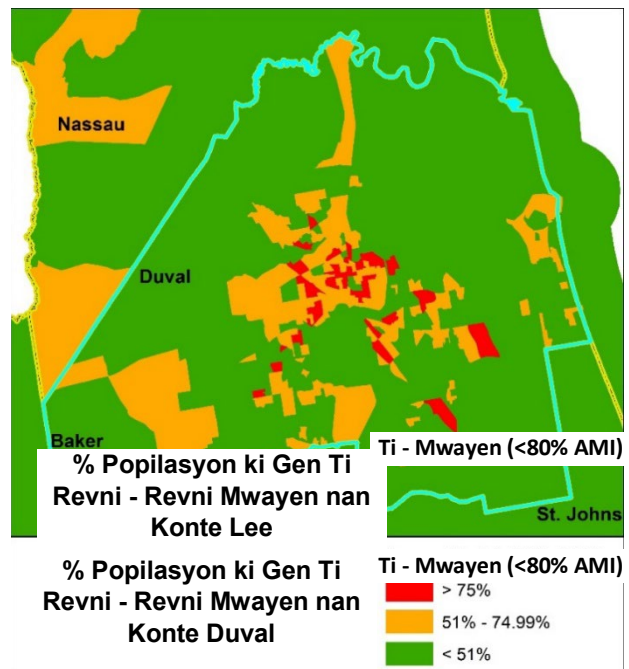

IMAJ 14: TI REVNI RIVE SOU REVNI MWAYEN PA GWROUP BLÒK POU REJYON HUD IDANTIFYE KI PI AFEKTE – KONTE DUVAL

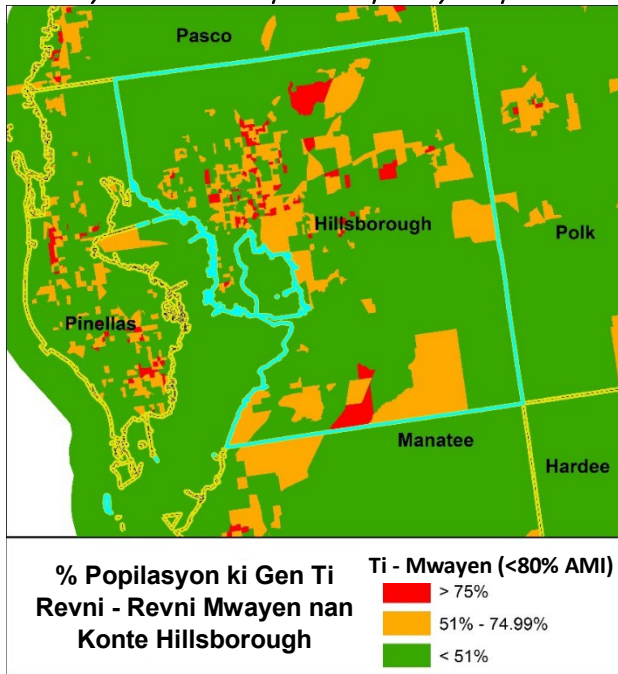

IMAJ 15: TI REVNI RIVE SOU REVNI MWAYEN PA GWROUP BLÒK POU REJYON HUD IDANTIFYE KI PI AFEKTE – KONTE HILLSBOROUGH

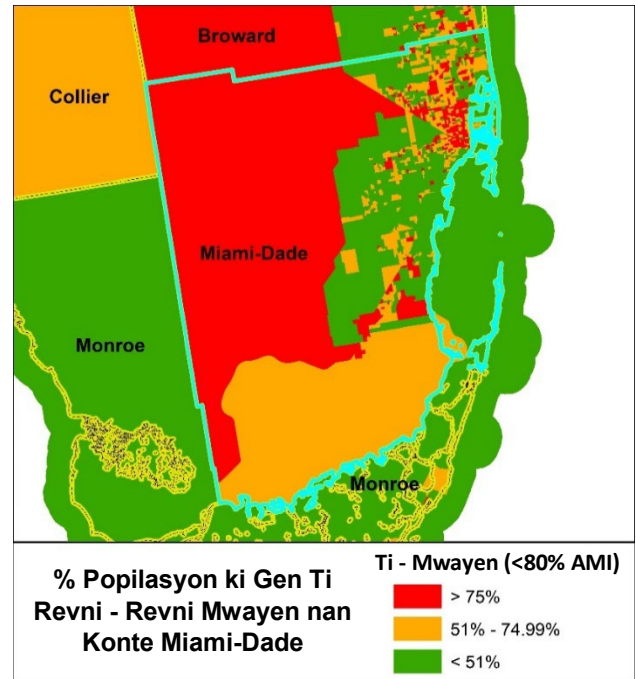

IMAJ 17: TI REVNI RIVE SOU REVNI MWAYEN PA GWROUP BLÒK POU REJYON HUD IDANTIFYE KI PI AFEKTE – KONTE MIAMI-DADE

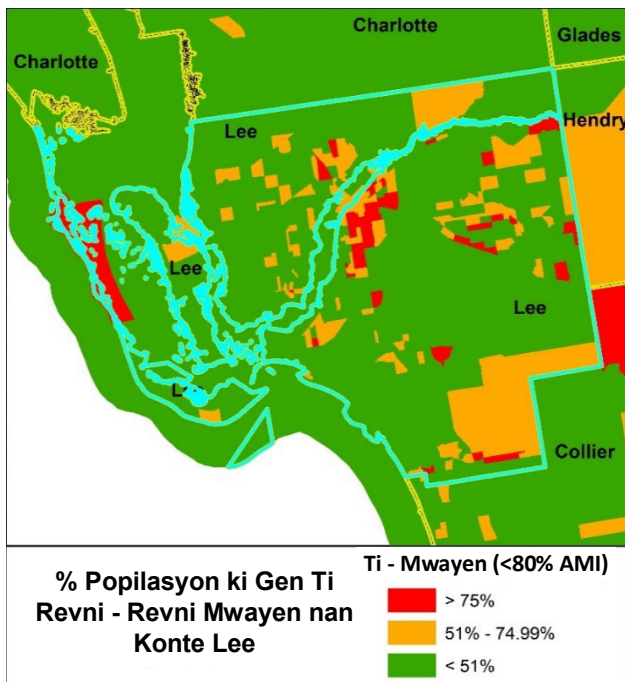

IMAJ 16: TI REVNI RIVE SOU REVNI MWAYEN PA GWROUP BLÒK POU REJYON HUD IDANTIFYE KI PI AFEKTE – KONTE LEE

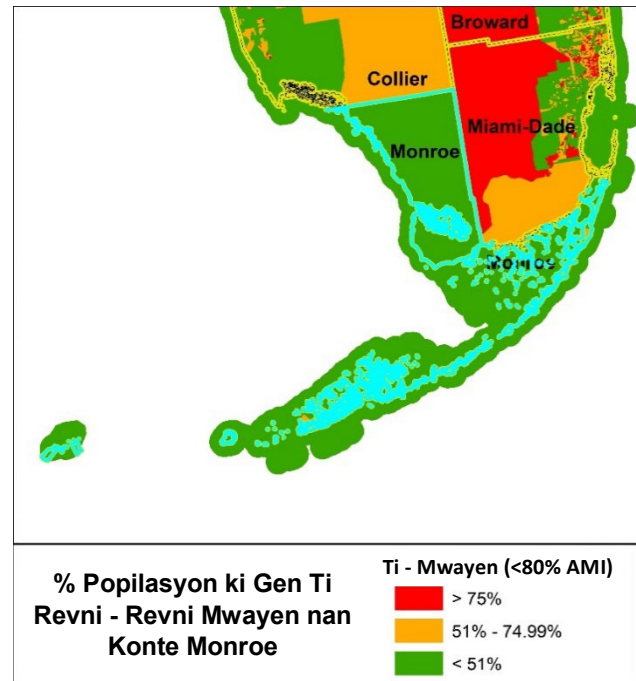

IMAJ 18: TI REVNI RIVE SOU REVNI MWAYEN PA GWROUP BLÒK POU REJYON HUD IDANTIFYE KI PI AFEKTE – KONTE MONROE

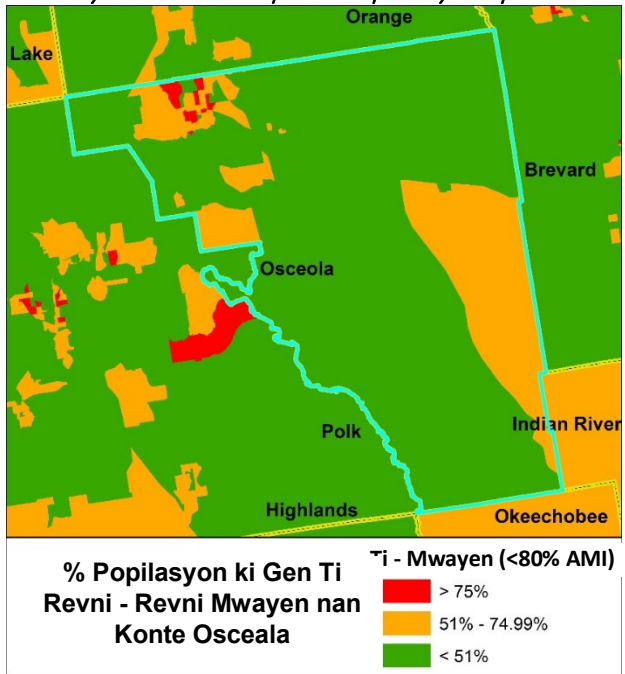

IMAJ 19: TI REVNI RIVE SOU REVNI MWAYEN PA GWROUP BLÒK POU REJYON HUD IDANTIFYE KI PI AFEKTE – KONTE OSCEALA

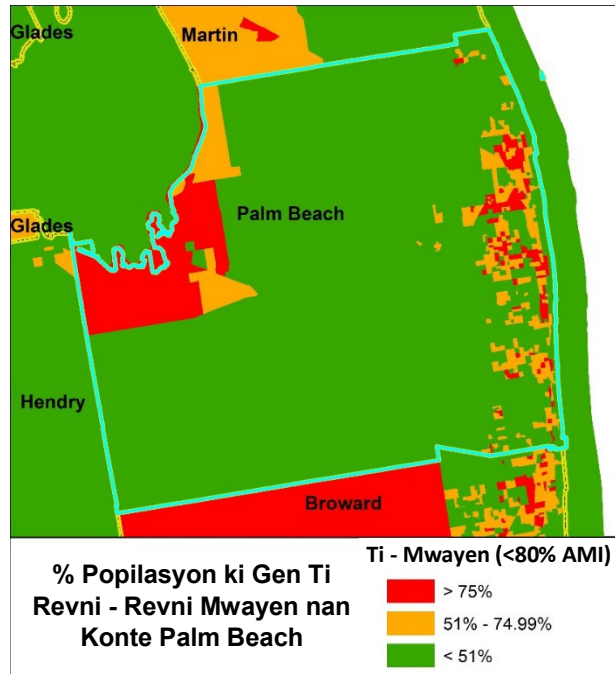

IMAJ 21: TI REVNI RIVE SOU REVNI MWAYEN PA GWROUP BLÒK POU REJYON HUD IDANTIFYE KI PI AFEKTE – KONTE PALM BEACH

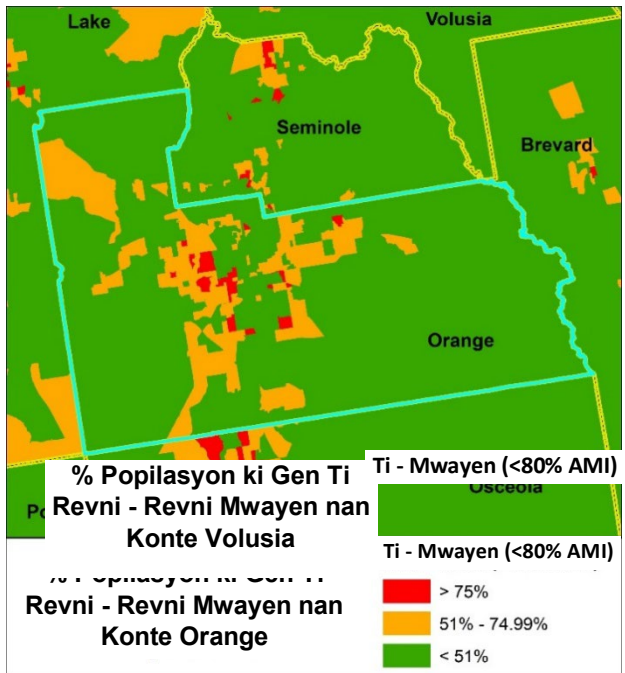

IMAJ 20: TI REVNI RIVE SOU REVNI MWAYEN PA GWROUP BLÒK POU REJYON HUD IDANTIFYE KI PI AFEKTE – KONTE ORANGE

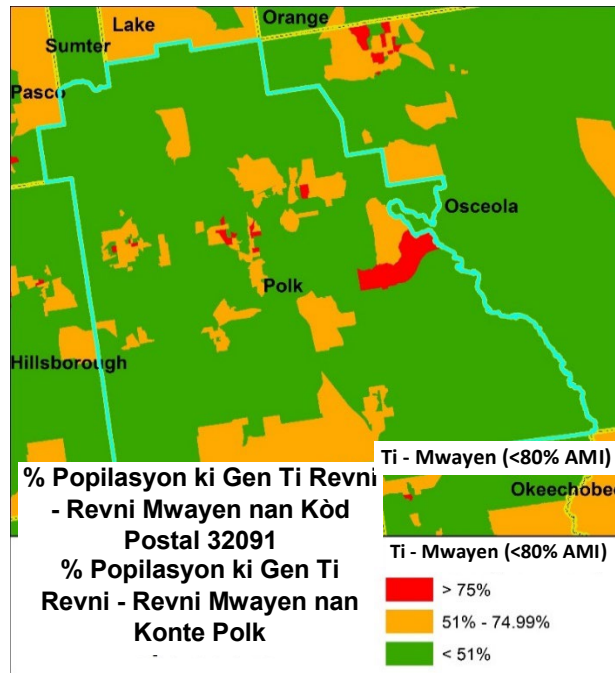

IMAJ 22: TI REVNI RIVE SOU REVNI MWAYEN PA GWROUP BLÒK POU REJYON HUD IDANTIFYE KI PI AFEKTE – KONTE POLK

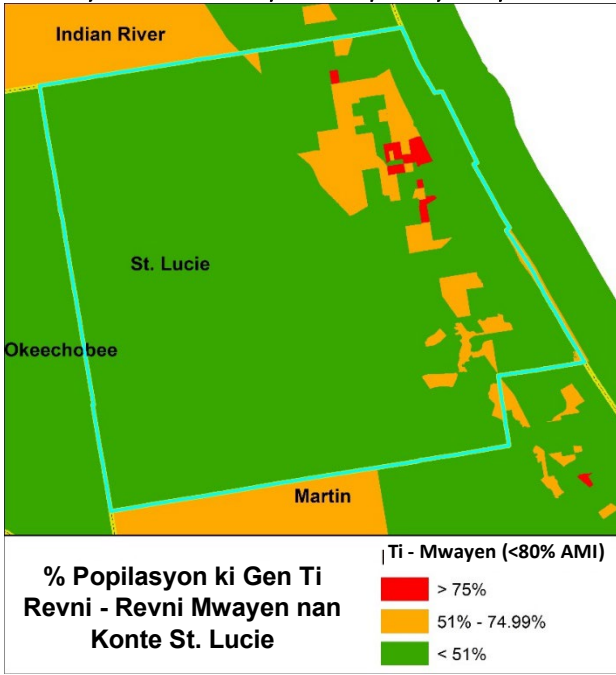

IMAJ 23: TI REVNI RIVE SOU REVNI MWAYEN PA GWROUP BLÒK POU REJYON HUD IDANTIFYE KI PI AFEKTE – KONTE ST. LUCIE

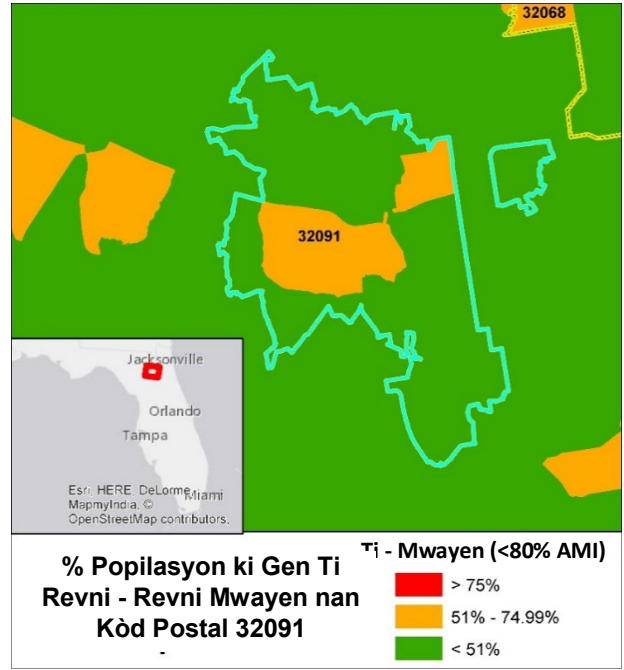
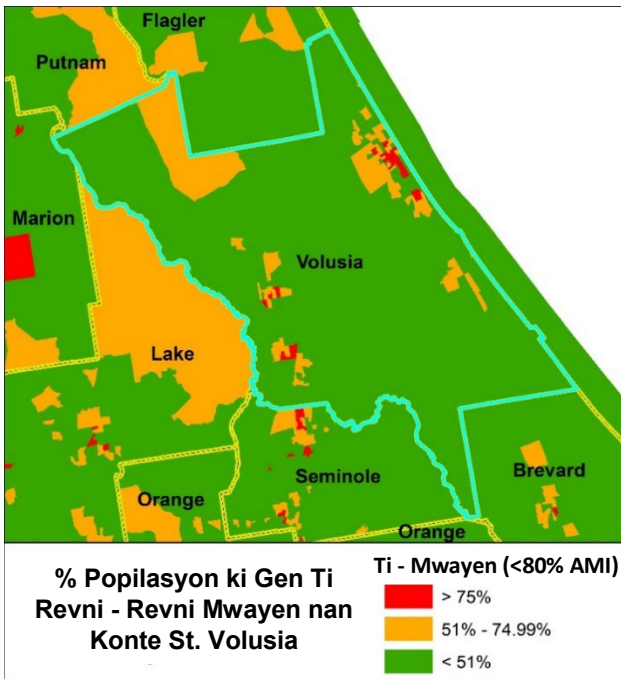
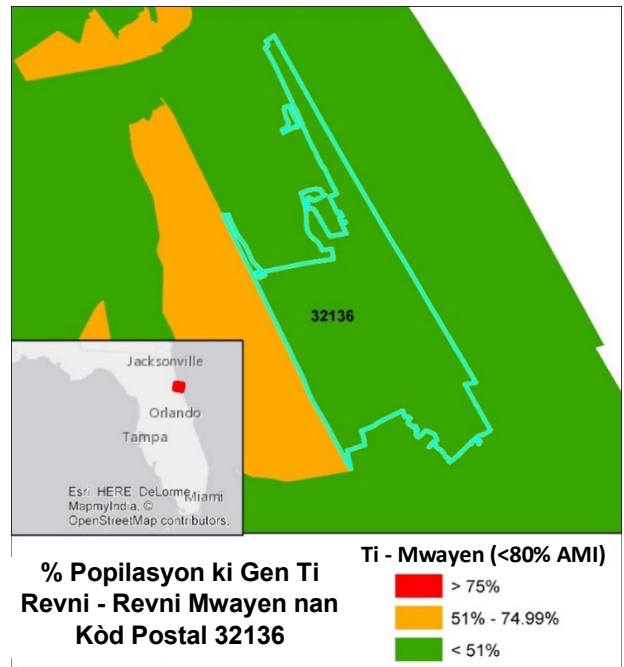

FIGURE 25: TI REVNI RIVE SOU REVNI MWAYEN PA GWROUP BLÒK POU REJYON HUD IDANTIFYE KI PI AFEKTE – KÒD POSTAL 32091 (BRADFORD)



IMAJ 24: TI REVNI RIVE SOU REVNI MWAYEN PA GWROUP BLÒK POU REJYON HUD IDANTIFYE KI PI AFEKTE – KONTE VOLUSIA



IMAJ 26: TI REVNI RIVE SOU REVNI MWAYEN PA GWROUP BLÒK POU REJYON HUD IDANTIFYE KI PI AFEKTE – KÒD POSTAL 32136 (FLAGLER)

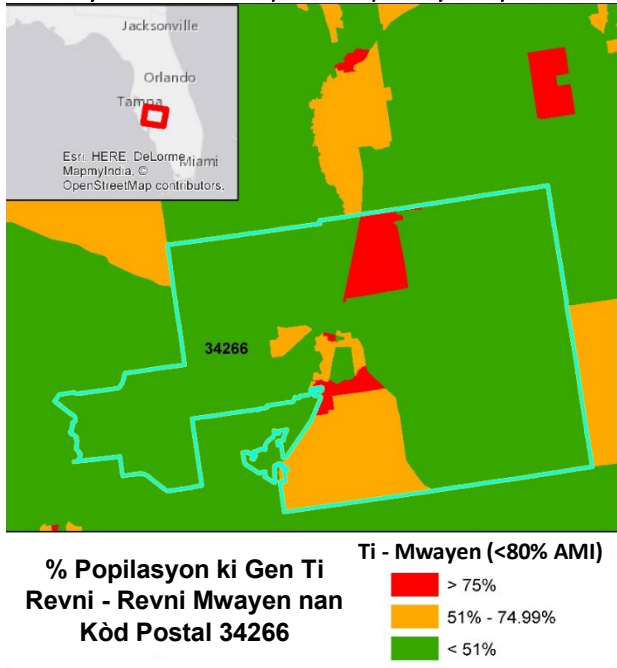

FIGURE 27: TI REVNI RIVE SOU REVNI MWAYEN PA GWROUP BLÒK POU REJYON HUD IDANTIFYE KI PI AFEKTE – KÒD POSTAL 34266 (DESOTO)

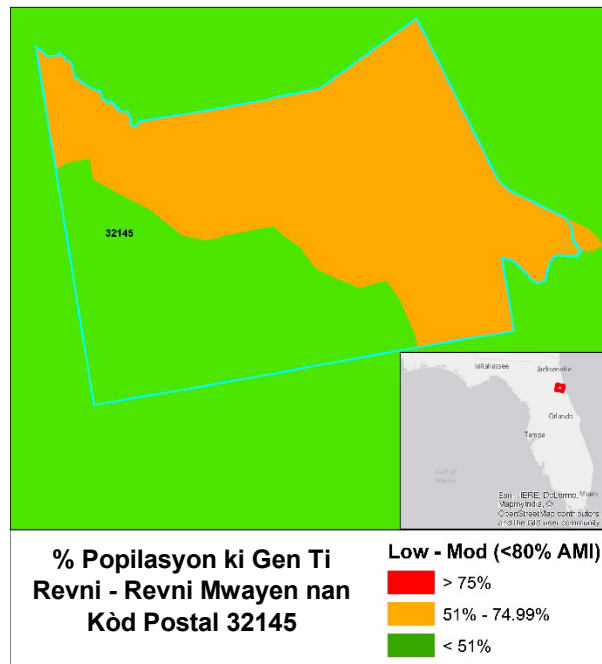

FIGURE 29: TI REVNI RIVE SOU REVNI MWAYEN PA GWROUP BLÒK POU REJYON HUD IDANTIFYE KI PI AFEKTE – KÒD POSTAL 32145 (ST. JOHNS)

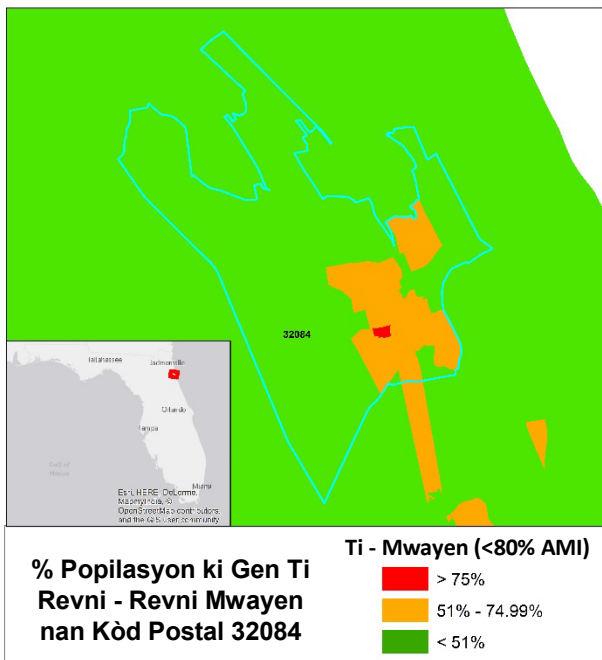

FIGURE 28: TI REVNI RIVE SOU REVNI MWAYEN PA GWROUP BLÒK POU REJYON HUD IDANTIFYE KI PI AFEKTE – KÒD POSTAL 32084 (ST. JOHNS)

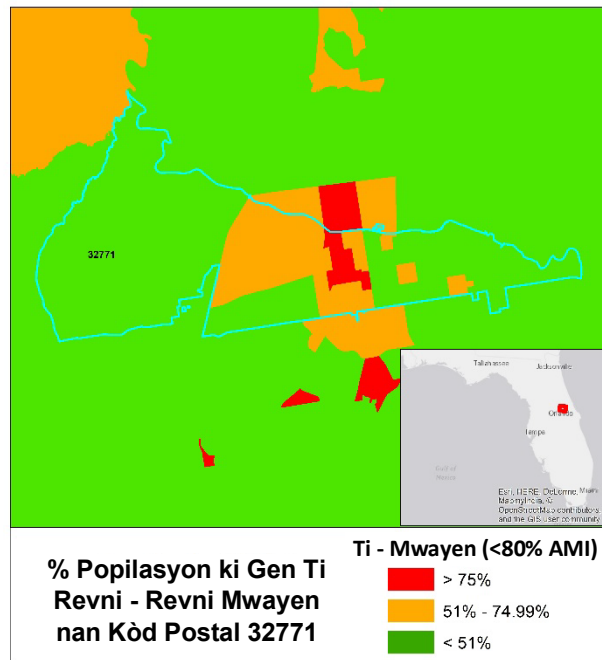

FIGURE 29: TI REVNI RIVE SOU REVNI MWAYEN PA GWROUP BLÒK POU REJYON HUD IDANTIFYE KI PI AFEKTE – KÒD POSTAL 32771 (SEMINOLE)

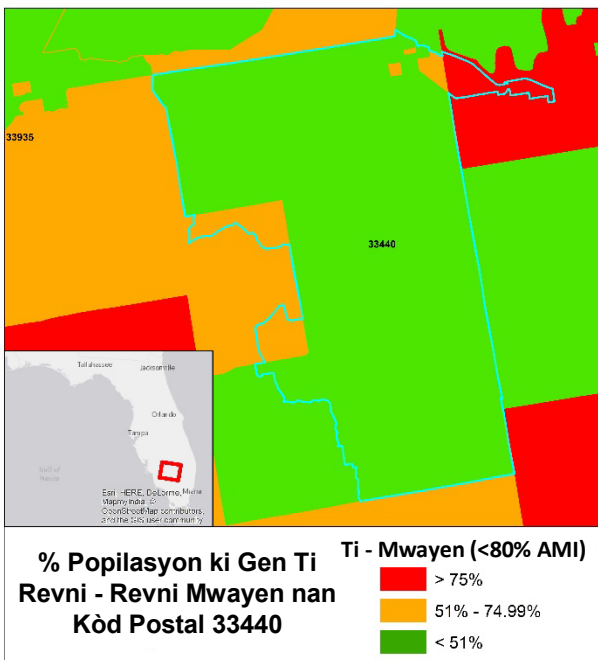

FIGURE 30: TI REVNI RIVE SOU REVNI MWAYEN PA GWROUP BLÒK POU REJYON HUD IDANTIFYE KI PI AFEKTE – KÒD POSTAL 33440 (HENDRY)

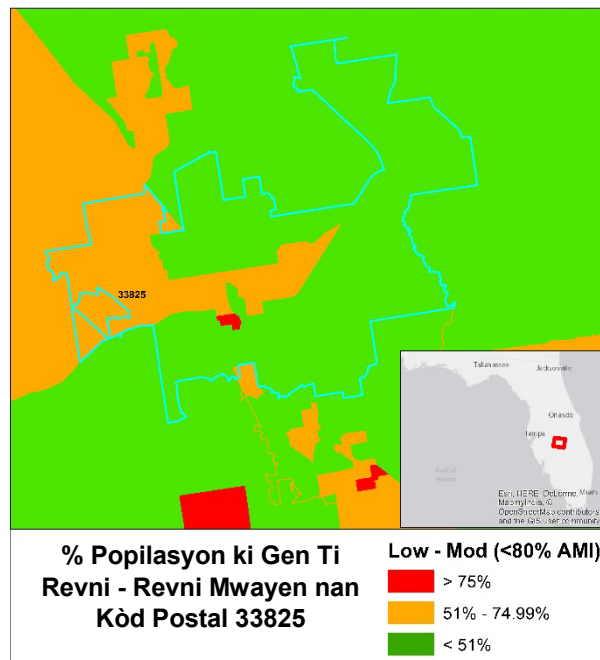

FIGURE 32: TI REVNI RIVE SOU REVNI MWAYEN PA GWROUP BLÒK POU REJYON HUD IDANTIFYE KI PI AFEKTE – KÒD POSTAL 33825 (HIGHLANDS).

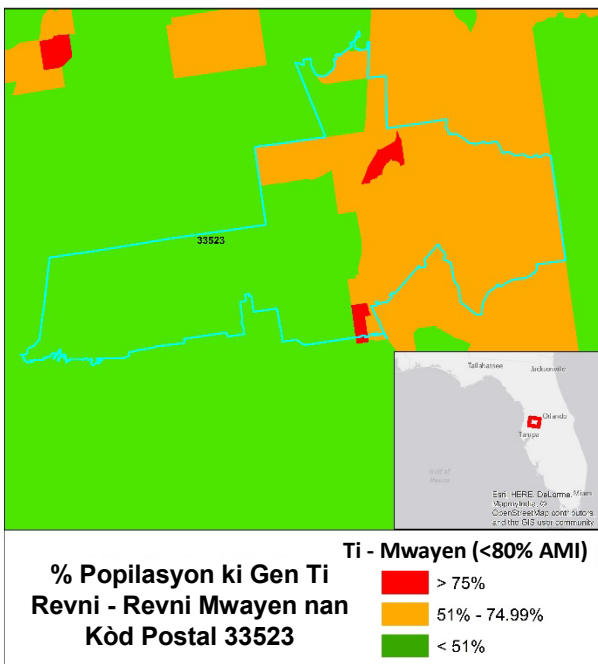

FIGURE 31: TI REVNI RIVE SOU REVNI MWAYEN PA GWROUP BLÒK POU REJYON HUD IDANTIFYE KI PI AFEKTE – KÒD POSTAL 33523 (PASCO)

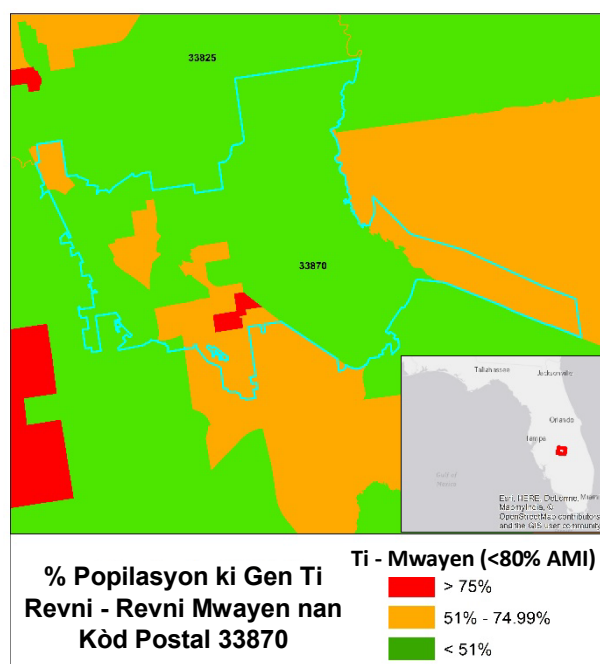

FIGURE 33: TI REVNI RIVE SOU REVNI MWAYEN PA GWROUP BLÒK POU REJYON HUD IDANTIFYE KI PI AFEKTE – KÒD POSTAL 33870 (HIGHLANDS)

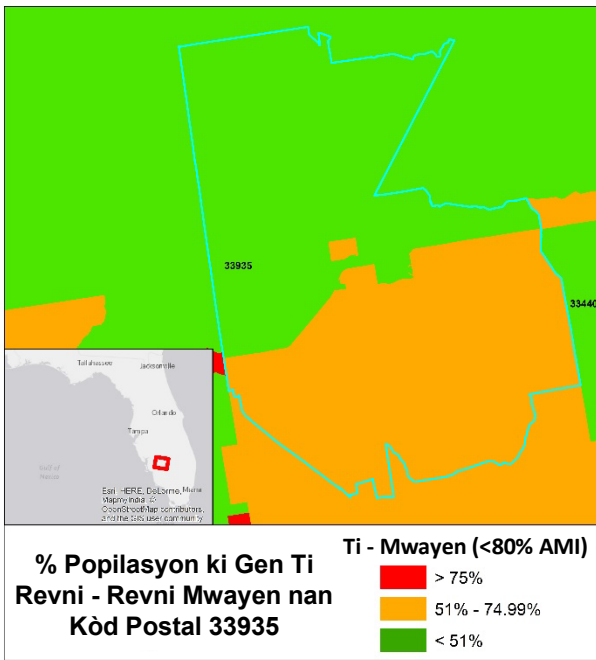

FIGURE 34: TI REVNI RIVE SOU REVNI MWAYEN PA GWROUP BLÒK POU REJYON HUD IDANTIFYE KI PI AFEKTE – KÒD POSTAL 33935 (HENDRY)

Plan Aksyon Eta Florida pou Rekiperasyon apre Katastwòf

1.2.1.4 Enpak sou Popilasyon ki Gen Bezwen Espesyal yo

Moun ki gen aksè limite nan resous e ki gen bezwen fonksyonèl ap bezwen èd pou gen aksè e/oubyen pou resevwa resous apre katastwòf. Moun sa yo ta ka timoun, granmou aje, fi ansent, moun ki soti nan kilti divèsifye, transpò defavorize, sanzabri, moun ki gen twoub medikal kwonik ak / oubyen yon depandans famasi. Moun sa yo ta ka genyen enfimite tou, ap viv nan enstitisyon, genyen metriz limite lang Anglè oubyen ka moun ki pa pale Anglè.

Resous espesyalize yo ka genyen ladan yo, men yo pa limite ak sèvis sosyal piblik oubyen prive, akomodasyon, enfòmasyon, transpò oubyen medikaman pou mentni sante. Kèlkeswa nati bezwen an, yo dwe pran swen pou asire ke tout moun an mezi pou jwenn aksè ak resous pou rekiperasyon apre katastwòf yo.

Dapre done Resansman Ameriken an, plis pase 18 pousan popilasyon ki nan konte ki afekte yo pale yon lang ki pa Anglè lakay yo epi yo genyen nivo konpreyansyon Anglè ki limite. Anpil konte nan tout santral ak sid Florida genyen pousantaj popilasyon ki pa pale Anglè ki depase 30 pousan. Rezidan nan kote sa yo, kote yon gwo pousantaj popilasyon an pale lang diferan epi metriz Anglè yo limite, ka bezwen atansyon ki espesyal nan idantifikasyon ak rekritman patisipan pwogram yo.¹³Sansibilizasyon pou sila yo ki kalifye pou èd yo egzije konsiderasyon bezwen lang popilasyon sa yo (gade nan *Seksyon VI: Patipasyon Sitwayen* an pou plis enfòmasyon).

Kat Jewografik ki anba a montre konsantrasyon nivo Anglè limite pa sektè resansman (Imaj 36).

Imaj 35: POUSANTAJ POPILASYON KI PA PALE ANGLÈ

¹³ Sous: Biwo Resansman Ameriken (U.S. Census Bureau), 2011-2015 Estimasyon Ankèt Kominotè Ameriken sou 5 An (American Community Survey 5-Year Estimates), Tablo 16001. Kalkil nivo pousantaj Konte pa Seksyon Sante ak Demografi, - Depatman Revni ak Kesyon Fiskal Florida (Florida Department of Revenue and Fiscal Affairs).

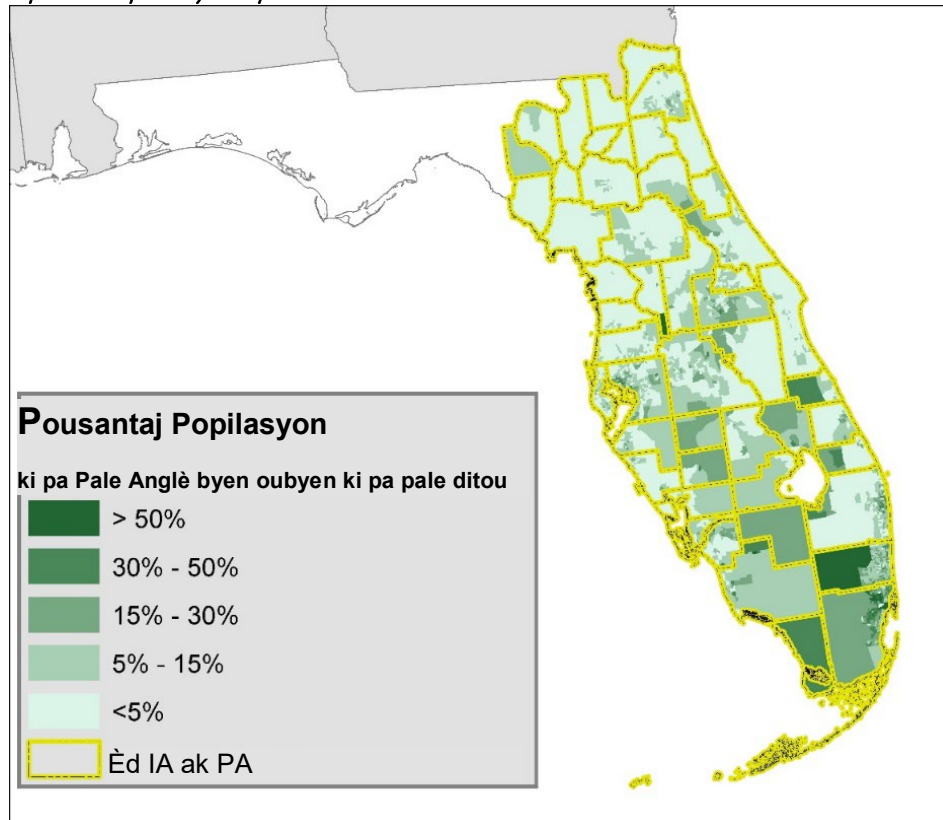

Sous: Biwo Resansman Ameriken (U.S. Census Bureau), 2011-2015 Estimasyon Ankèt Kominotè Ameriken sou 5 An (American Community Survey 5-Year Estimates)

Popilasyon ki gen plis pase 65 an oubyen fanmi ki gen timoun ki pi piti pase senk an yo ogmante vilnerabilite a. Kat jewografik sou paj ki annapre a (Imaj 37) montre konsantrasyon fanmi ki gen granmoun ak popilasyon jèn, pa sektè resansman. Konsantrasyon popilasyon ki depann de laj sa yo remakab nan konte Citrus, Hernando, Indian River, Pasco ak Volusia, an patikilye, ansanm ak nan zòn nò ak lès Lak Okeechobe ak nan tout Konte Monroe.

IMAJ 36: POPILASYON KI DEPANN DE LAJ (< 5 AN OUBYEN > 65 AN) PA SEKTÈ.

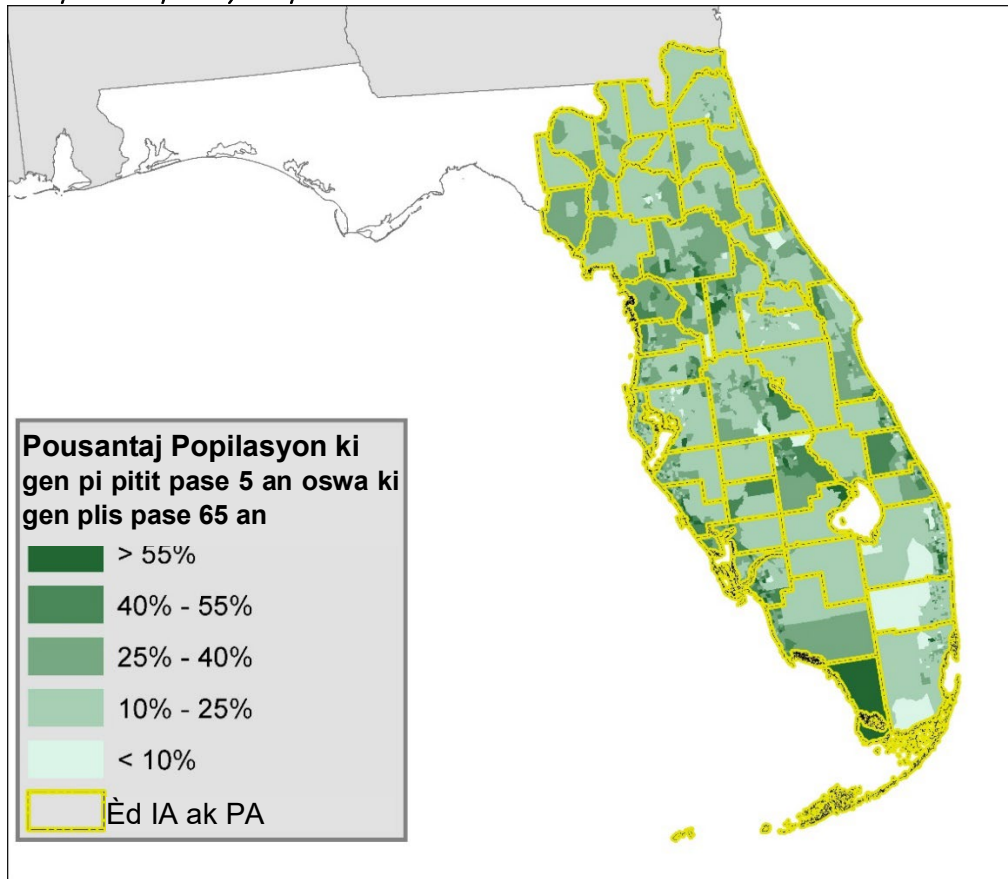

Sous: Biwo Resansman Ameriken (U.S. Census Bureau), 2011-2015 Estimasyon Ankèt Kominotè Ameriken sou 5 An (American Community Survey 5-Year Estimates)

Anplis, kat jewografik sou paj ki annapre a (Imaj 38) montre konsantrasyon povrete ki koresponn nan majorite rejyon sid santral Florida ak nan sant eta a rive Jacksonville, ki swiv nan yon kat jewografik ki gen plis konsantrasyon chomaj atravè rejyon an (Imaj 39). Yon lòt popilasyon ki note, se sila yo k ap viv nan kay mobil (Imaj 40), ki pwopaje atravè eta a. Apeprè 10 pousan kay mobil peyi a sitiye nan Florida. Sou-gwoup vilnerab sa ta dwe gen kontwòl pandan rekiperasyon an pou asire ke mezi diminisyon ak asenisman yo fèt nan kay frajil sa yo.

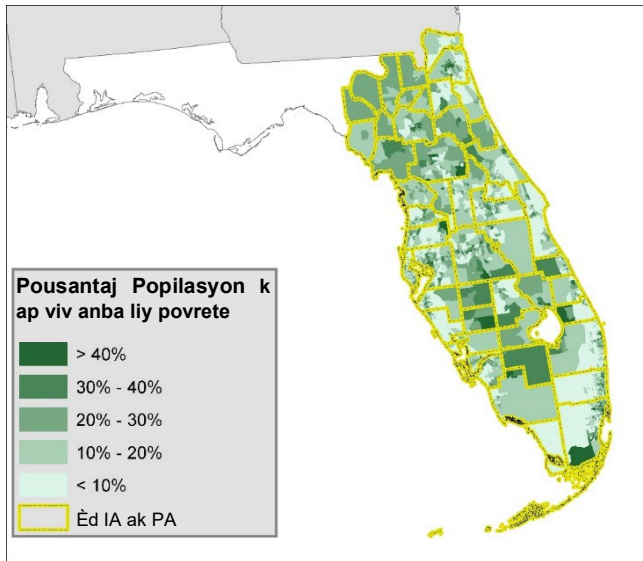

IMAJ 37: POUSANTAJ POPILASYON K AP VIV ANBA SÈY POVRETE PA SEKTÈ.

Sous: Biwo Resansman Ameriken, 2011-2015
Estimasyon Ankèt Kominotè Ameriken sou 5 An

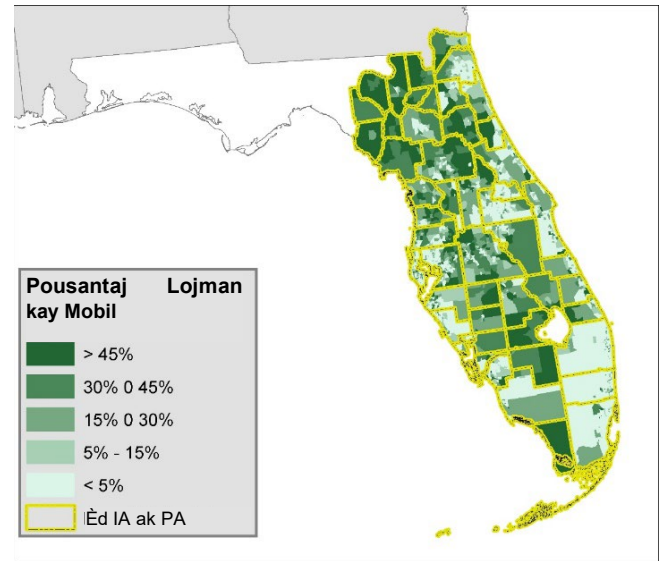

IMAJ 39: POUSANTAJ POPILASYON KAY MOBIL PA SEKTÈ.

Sous: Biwo Resansman Ameriken, 2011-2015
Estimasyon Ankèt Kominotè Ameriken sou 5 An

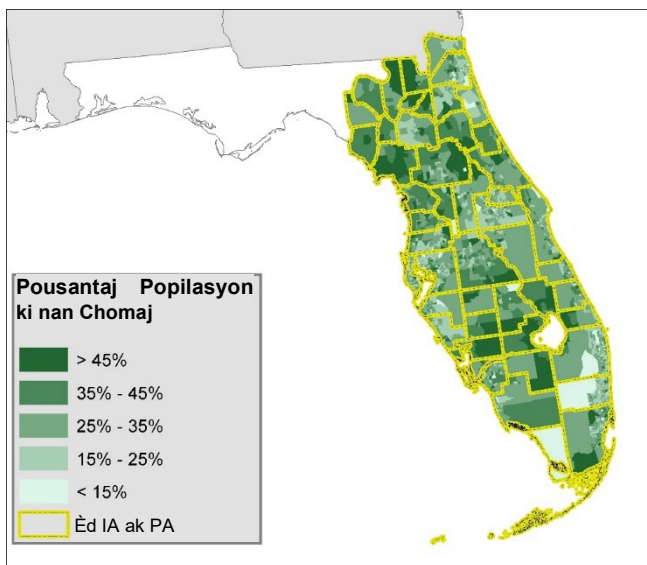

IMAJ 38: POUSANTAJ CHOMAJ PA SEKTÈ.

Sous: Biwo Resansman Ameriken, 2011-2015
Estimasyon Ankèt Kominotè Ameriken sou 5 An

Kay Tranzisyon / Sanzabri

Lapli, van ak inondasyon ki soti nan Siklòn Irma te afekte manm kominote a nan tout domèn lavi a. Tablo 6 ki anba a montre popilasyon sanzabri chak nan 27 zòn pou Swen Kontini (Continuum of Care, CoC) ki afekte pa ouragan yo. Eta a itilize zòn sa yo nan koleksyon done sou sanzabri yo.¹⁴ Yon konparezon ant estimasyon sanzabri pou yon jou nan 2015 ak 2016 revele ogmantasyon nan abri (4 pousan ogmantasyon) epi san kote pou abrite (10 pousan ogmantasyon). Nan tout 27 CoC yo nan tout eta a, estimasyon moun sanzabri pou yon jou yo pran apati de kontaj yo konsidere chak ane nan fason regilye ke yo fè chak mwa janvyè, rapòte yon bès 7 pousan, moun sanzabri soti 35,900 pou pase a 33,466. Sèt (7) CoC yo montre yon ogmantasyon moun sanzabri, alòske 20 CoC yo te repòte ogmantasyon nan frekans yon sèl jou. Done sa yo kontinye yon tandans ogmantasyon sanzabri depi 2010 nan eta Florida. Nan tablo ki anba a, chif an wouj yo souliye valè ki te diminye ant 2015 ak 2016. Sa yo se estimasyon kan menm, paske popilasyon moun sanzabri yo kontinye yon gwoup ki difisil pou konte nan fason ki egzak. Pou jwenn plis enfòmasyon ak done tanpri, al gade nan [Popilasyon ak Sou-popilasyon Sanzabri Pwogram HUD 2017 Seri Swen Konplè Èd pou Sanzabri](#).

TABLE 6: CHANJMAN NAN POPILASYON SANZABRI PA ZÒN POU SWEN KONTINI ETA A, 2015-2016.

Chanjman nan Popilasyon Sanzabri pa Zòn Kontini Eta a, 2015-2016.									
Non CoC a	Total Sanzabri, 2016	Gen yon Kote pou Abrite, 2016	San yon Kote pou Abrite 2016	Total Sanzabri, 2015	Gen yon Kote pou Abrite, 2015	San yon Kote pou Abrite 2015	Total Diferans 2016-2015	Chanjman Abri 2016- 2015	Chanjman san Kote pou Abrite 2016- 2015
Sarasota/ Bradenton/ CoC Konte Manatee, Sarasota	1,468	804	664	1,198	721	477	270	83	187
CoC Konte Tampa/ Hillsborough	1,817	1,048	769	1,931	1,175	756	114	127	13
CoC Konte St. Petersburg/ Clearwater/ Largo/Pinellas	2,777	1,638	1,139	3,387	2,215	1,172	610	577	33
CoC Konte Lakeland/Winter Haven/Polk	635	375	260	464	227	237	171	148	23

¹⁴http://www.nhipdata.org/local/upload/file/Florida%20Homeless%20Report%202016%20%2009_30_16%20-%20final%20report.pdf

Chanjman nan Popilasyon Sanzabri pa Zòn Kontini Eta a, 2015-2016.									
Non CoC a	Total Sanzabri, 2016	Gen yon Kote pou Abrite, 2016	San yon Kote pou Abrite 2016	Total Sanzabri, 2015	Gen yon Kote pou Abrite, 2015	San yon Kote pou Abrite 2015	Total Diferans 2016-2015	Chanjman Abri 2016- 2015	Chanjman san Kote pou Abrite 2016- 2015
CoC Konte Daytona Beach/Daytona/ Volusia, Flagler	1,005	424	581	1,325	550	775	320	126	194
Non CoC a	Total Sanzabri, 2016	Gen yon Kote pou Abrite, 2016	San yon Kote pou Abrite	Total Sanzabri, 2015	Gen yon Kote pou Abrite, 2015	San yon Kote pou Abrite	Total Diferans 2016-2015	Chanjman Abri 2016- 2015	Chanjman san Kote pou Abrite 2016- 2015
CoC Konte Tallahassee/Leon	869	721	148	863	646	217	6	75	69
CoC Konte Orlando/Orange, Osceola, Seminole	1,613	1,480	133	2,112	1,820	292	499	340	159
CoC Konte Gainesville/ Alachua, Putnam	844	419	425	870	317	553	26	102	128
CoC Konte Fort Pierce/St. Lucie, Indian River, Martin	2,382	248	2,134	2,412	236	2,176	30	12	42
CoC Konte Jacksonville-Duval, Clay	1,959	1,518	441	1,853	1,427	426	106	91	15
CoC Konte Saint Johns	1,064	255	809	1,161	198	963	97	57	154
CoC Konte Palm Bay/Melbourne/ Brevard	827	644	183	1,072	684	388	245	40	205
CoC Konte Ocala/Marion	823	295	528	787	259	528	36	36	0
CoC Konte Hendry, Hardee, Highlands	1,071	313	758	1,218	278	940	147	35	182
CoC Konte Columbia, Hamilton,	1,145	96	1049	1,115	66	1,049	30	30	0

Chanjman nan Popilasyon Sanzabri pa Zòn Kontini Eta a, 2015-2016.									
Non CoC a	Total Sanzabri, 2016	Gen yon Kote pou Abrite, 2016	San yon Kote pou Abrite 2016	Total Sanzabri, 2015	Gen yon Kote pou Abrite, 2015	San yon Kote pou Abrite 2015	Total Diferans 2016-2015	Chanjman Abri 2016- 2015	Chanjman san Kote pou Abrite 2016- 2015
Lafayette, Suwannee									
Non CoC a	Total Sanzabri, 2016	Gen yon Kote pou Abrite, 2016	San yon Kote pou Abrite 2016	Total Sanzabri, 2015	Gen yon Kote pou Abrite, 2015	San yon Kote pou Abrite 2015	Total Diferans 2016-2015	Chanjman Abri 2016- 2015	Chanjman san Kote pou Abrite 2016- 2015
CoC Pasco	1,019	159	860	1,019	159	860	NA	NA	NA
CoC Konte Citrus, Hernando, Lake, Sumter	595	303	292	731	267	464	136	36	172
CoC Konte Miami/Dade	4,235	3,253	982	4,152	3,145	1,007	83	108	25
CoC Konte Ft Lauderdale/Broward	2,302	1,520	782	2,615	1,796	819	313	276	37
CoC Konte Punta Gorda/ Charlotte	388	134	254	562	162	400	174	28	146
CoC Konte Ft Myers/Cape Coral/Lee	439	256	183	614	300	314	175	44	131
CoC Konte Monroe	575	305	270	615	301	314	40	4	44
CoC Konte West Palm Beach/Palm Beach	1,332	507	825	1,421	596	825	89	89	0
CoC Konte Naples/Collier	545	328	217	389	345	44	156	17	173
TOTAL	24,027	17,043	14,686	33,886	13,002	18,286	3,873	4,323	2,132
% CHANJMAN 2015-2016							-7%	-4%	-10%

Abri Ijans

Abri ijans pou Siklòn Irma te modere ak apeprè 443,000 moun k ap chèche abri ijans nan etablisman abri Kwa Wouj yo.¹⁵ Kwa Wouj Ameriken an repòte ke apeprè 700 abri ouvri nan tout eta a, ki rete ouvè lajounen epi ki abrite plizyè milye moun (Tablo 7). Evakyasyon masif kot Florida a te egzije nan jounen anvan Irma a te lakoz rezidan yo ap chèche abi nan otèl, motèl, kay zanmi ak fanmi, ansanm ak abri piblik nan tout eta a. Tablo 7 la montre kote abri yo ouvri ak kantite moun maksimòm ki abrite nan chak konte pandan peryòd ijans Irma a.

TABLE 7: OKIPASYON ABRI PA KONTE PANDAN SIKLÒN IRMA

Okipasyon Abri pa Konte pandan Siklòn Irma					
Konte	Abri ki nan Operasyon	Total Abri (Tout Jou yo)	Konte	Abri ki nan Operasyon	Total Abri (Tout Jou yo)
Alachua	23	4,754	Leon	15	2 149
Baker	4	285	Levy	10	677
Bay	2	0	Liberty	1	0
Bradford	7	603	Madison	2	63
Brevard	27	9 689	Manatee	29	47,227
Broward	30	28,112	Marion	13	6,924
Calhoun	4	249	Martin	12	6,174
Charlotte	9	4,925	Miami-Dade	39	51,757
Citrus	7	394	Monroe	5	382
Clay	11	1,560	Nassau	7	487
Collier	31	12,163	Okaloosa	2	142
Columbia	4	460	Okeechobee	4	2,602
De Soto	3	1,558	Orange	30	10,558
Dixie	2	643	Osceola	14	8,128
Duval	20	6,045	Palm Beach	20	46,689
Escambia	5	471	Pasco	17	4,501
Flagler	6	3,061	Pinellas	18	35,204
Gadsden	4	424	Polk	25	4,867
Gilchrist	4	717	Putnam	8	974
Glades	5	916	Saint Johns	11	2,637
Hamilton	2	51	Saint Lucie	14	9,157
Hardee	2	3,412	Santa Rosa	2	0
Hendry	10	3,037	Sarasota	16	20,320
Hernando	10	7,238	Seminole	11	3,861
Highlands	11	3,478	Sumter	7	3,609
Hillsborough	29	20,985	Suwannee	9	1,551
Holmes	3	92	Taylor	2	870

¹⁵ Done Kwa Wouj FDEM bay

Okipasyon Abri pa Konte pandan Siklòn Irma					
Konte	Abri ki nan Operasyon	Total Abri (Tout Jou yo)	Konte	Abri ki nan Operasyon	Total Abri (Tout Jou yo)
Indian River	6	4,478	Union	1	17
Jackson	2	136	Volusia	25	9,927
Jefferson	1	199	Wakulla	1	374
Lafayette	2	193	Walton	2	125
Lake	16	9,766	Washington	3	42
Lee	20	31,490	Gran Total	697	443,579

Moun ki Evakye pou Siklòn Maria nan Florida

Enpak Siklòn Maria nan Pòto Rico te kite yon majorite nan zile a san kouran epi detwi pifò enfrastrikti ki genyen ladan yo lekòl, kay ak etablisman ki enpòtan yo. Nan ka sa, popilasyon moun ki evakye yo te dirije nan Florida ak lòt eta yo pou jwenn lekòl, travay ak katye ki gen sekirite pou viv. Dapre Ekip Repons Ijans Eta Florida a (State Emergency Response Team, SERT) depi 3 oktòb 2017, plis pase 313,000 moun te rive nan Florida soti Pòto Rico. Estimasyon moun ki evakye soti Pòto Rico pou ale Florida te kreye pa operasyon FDEM nan ayòpò a pa Depatman Edikasyon Florida (Florida Department of Education) (Tablo 8) ak Pwogram Èd pou Abri Tranzisyon (Transitional Sheltering Assistance Program) FEMA a. Nan mwa fevriye 2018, 3,600 moun ki evakye nan Maria toujou rete nan otèl yo nan peyi a kote anpil nan yo ap resevwa èd nan Florida. Lè n itilize vrè kontaj popilasyon elèv yo pou dedwi kantite moun ki abite nan Florida pwodwi yon popilasyon ki estime a apeprè 60,000 evakye nan eta a (Tablo 9). Popilasyon evakye yo pi wo nan sant Florida, ki genyen ladan I, Orange, Osceola, Polk ak Hillsborough, kote plis pase 50 pousan nan total moun ki rete nan alantou estimasyon an. Popilasyon evakye sa yo ka lakoz yon diminisyon kantite inite lojman bon mache, diminye disponiblite resous piblik epi restrenn repons lokal ak rejyonal ak resous rekiperasyon yo.

TABLE 8: KANTITE MOUN KI EVAKYE NAN MARIA YO ESTIME KI ENSKRI NAN LEKÒL FLORIDA YO, PA KONTE.

Kantite Moun ki Evakye nan Maria yo Estime ki Enskri nan Lekòl Florida yo, pa Konte				
Distri Lekòl	Elèv Klas Matènèl-12 ^{yèm} Ane (2015)	Ogmantasyon Apre Maria	% Ogmantasyon	Dat yo Rekeyi
Nan tout Eta a	209,270	10,324	4.9	
Orange	36,143	2,590	7.2	12/05/2017
Osceola	19,991	1,960	9.8	12/05/2017
Miami-Dade	19,010	788	4.1	05/12/2017
Broward	15,940	642	4	05/12/2017
Polk	10,467	700	6.7	05/12/2017

Kantite Moun ki Evakye nan Maria yo Estime ki Enskri nan Lekòl Florida yo, pa Konte				
Distri Lekòl	Elèv Klas Matènèl-12 ^{yèm} Ane (2015)	Ogmantasyon Apre Maria	% Ogmantasyon	Dat yo Rekeyi
Hillsborough	23,661	854	3.6	05/12/2017
Seminole	8,146	362	4,4	05/12/2017
Palm Beach	9,824	351	3,6	05/12/2017
Lekòl Vityèl Florida	N/A	331	N/A	05/12/2017
Volusia	6,630	288	4.3	05/12/2017

TABLE 9: MOUN KI EVAKYE NAN MARIA YO ESTIME DAPRE ENSKRIPSYON NAN LEKÒL YO

Moun ki Evakye nan Maria yo Estime Dapre Enskripsyon nan Lekòl yo	
Kategori	Done
Total Popilasyon nan Pòto Riko	3,529,385
Total laj 3 - 17 ki Enskri nan Pòto Riko	615,556
Total Fanmi nan Pòto Rico	1,571,744
Timoun Lekòl pa fanmi nan Pòto Riko	0.74
Moun pa fanmi nan Pòto Riko	2.25
Total fanmi ki gen timoun nan PR	836,321
Pousantaj fanmi ki gen timoun ki nan laj lekòl nan PR	53.21%
Pousantaj fanmi ki pa gen timoun ki nan laj lekòl nan PR	46.79%
<hr/>	
Total Timoun ki soti Pòto Riko ki Enskri nan Lekòl Florida	10,324
Estimasyon fanmi ki gen timoun nan lekòl nan Florida	14,027
Estimasyon popilasyon	31,497
Estimasyon fanmi ki evakye total nan Florida	26,362
Estimasyon popilasyon ki evakye total nan Florida	59,196

Moun ki Evakye nan Maria yo Estime Dapre Enskripsyon nan Lekòl yo	
Kategori	Done
Pousantaj LMI mwayen nan Pòto Riko	48.81%
Estimasyon Fanmi LMI PR ki gen timoun nan Florida	15,375
Estimasyon Fanmi LMI PR ki nan Florida	28,896

1.3 Bezwen ki Pa Satisfè

Pou konprann kote enpak ak bezwen ki pa satisfè yo rete apre Siklòn Irma, sa egzije analiz divès seri done konsènan lojman, enfrastrikti ak ekonomi. Nan kèk enstitisyon, yo ka kolekte done sou enpak ak sipò yo nan ansanm done open source federal ak nan lòt yo, pou asire itilizasyon done ki apwopriye, yo egzije kolaborasyon pwoch ak eta ak lokal yo. Done yo reyini epi analize nan evalyasyon enpak ak bezwen ki pa satisfè yo enimeren nan Tablo 10 ki anba a. Yo fè mizajou nan Tablo 10 la pou montre tout sous done yo itilize nan tout evalyasyon bezwen yo.

TABLO 10: SOUS DONE YO ITILIZE NAN EVALYASYON ENPAK AK BEZWEN KI PA SATISFÈ YO.

Sous Done yo Itilize nan Evalyasyon Enpak ak Bezwen ki pa Satisfè yo		
Done	Sous	Dat
Lojman		
Asistans Lojman FEMA - Pwopriyetè	Ansanm Done Ouvè FEMA	23/09/2018
Asistans Lojman FEMA - Lokatè	Ansanm Done Ouvè FEMA	23/09/2018
Rapò sou Aplikasyon FIDA FEMA	Biwo Rejyonal FEMA	12/09/2018
Rapò sou Aplikasyon pou Kay SBA	Administrasyon Ti Biznis (Small Business Administration)	16/09/2018
Reklamasyon apre Inondasyon Siklòn Irma	Pwogram Asirans Inondasyon Nasyonal	05/09/2018
Reklamasyon Asirans pou Siklòn Irma	Biwo pou Kontwòl Asirans nan Florida	22/09/2018
Rapò sou Aplikasyon Biznis nan SBA	Administrasyon Ti Biznis (Small Business Administration)	16/09/2018
Enfrastrikti		
Rezime Fich Rapò Pwojè PA - Irma	Depatman Jesyon Ijans Florida (Florida Department of Emergency Management)	29/08/2018
Detay Pwojè ki Finance pa Èd Piblik	Ansanm Done Ouvè FEMA	23/09/2018
Ekonomi		
Rapò sou Aplikasyon Biznis nan SBA	Administrasyon Ti Biznis (Small Business Administration)	11/02/2018

Nòt: Ou ka jwenn done enfòmasyon sou demografi a siklòn yo nan Tablo 1 an. Tablo 10 la abòde sous ki itilize pou ede detèmine bezwen ki pa satisfè ki rete yo.

1.3.1 Rezime Enpak ak Bezwen ki Pa Satisfè yo

Analiz ansanm done ki disponib yo endike ke rès bezwen Siklòn Irma yo ka konstate nan lojman, enfastrikti ak sektè ekonomik yo. Total enpak (Tablo 11) yo estime nan siklòn sa yo se anviwon 16.5 milya dola nan twa sektè yo e total bezwen ki pa satisfè yo rive nan 10.3 milya dola. Prèy yo (diskite nan plis detay ki anba yo) endike ke sektè lojman an genyen plis bezwen ki pa satisfè ki rete (64.94 pousan), sektè ekonomi an swiv li (26.72 pousan) ak enfastrikti (8.34 pousan), ki endike ke tout pwogram ki konsantre sou rekiperasyon lojman ap genyen yon gwo enpak sou rekiperasyon anjeneral nan tout eta a (Imaj 41 ak Tablo 11).

Men, li enpòtan pou remake bezwen ki pa satisfè pou pwojè enfastrikti yo ogmante de 5% nan total bezwen ki pa satisfè yo ant premye alokasyon fon yo ak alokasyon fon kounye a yo. Ajisteman sa a nan ni nivo ni gwosè enpak ak rès bezwen yo montre ke pwojè rekiperasyon enfastrikti ak rezistans yo endispansab tou pou yon rekiperasyon ki reyisi nan tout Eta a. Envestisman presi nan enfastrikti kapab bay sipò pou lavi ak mwayen pou viv grasa kreyasyon yon gwo pwofi nan envèstisman nan ni sektè lojman ni sektè ekonomik.

IMAJ 40: REPATISYON ENPAK, SIPÒ AK BEZWEN KI PA SATISFÈ PA KATEGORI REKIPERASYON.

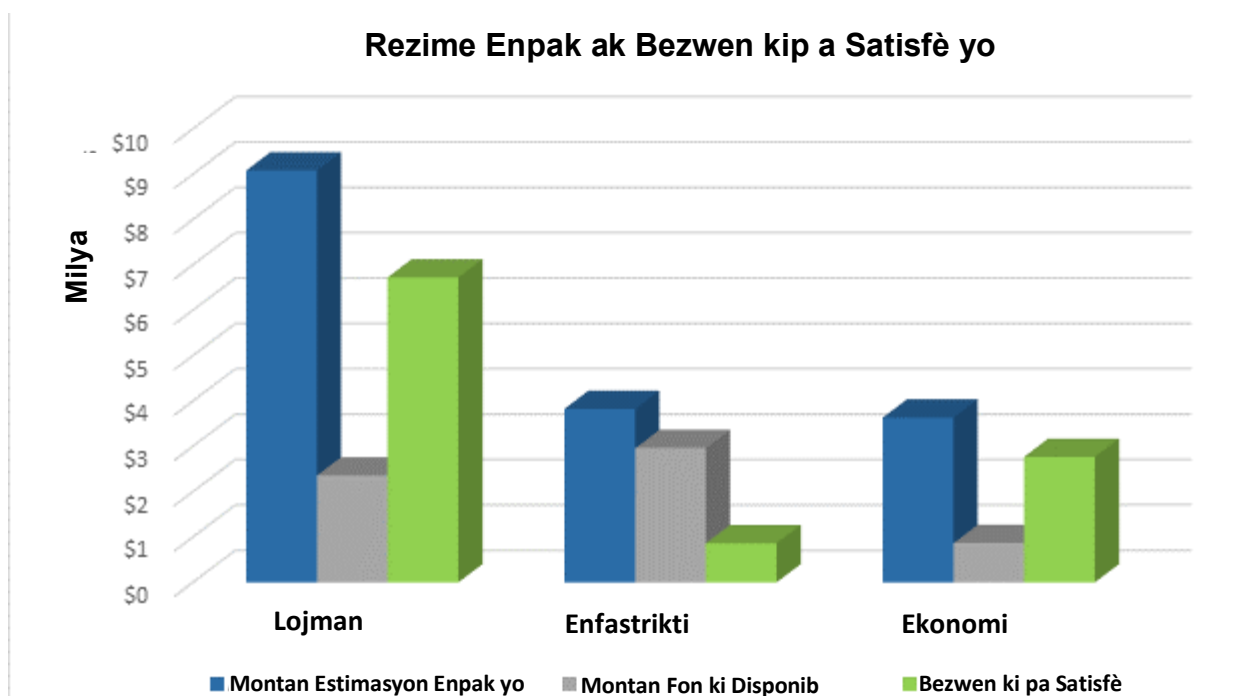

TABLO 11: ENPAK, SIPÒ AK BEZWEN KI PA SATISFÈ YO ESTIME.

Enpak, Sipò ak Bezwen ki pa Satisfè yo Estime				
Rezime Enpak / Sipò	Lojman	Enfastrikti	Ekonomi	Total
Kantite Enpak yo Estime	\$9,078,545,706	\$3,822,535,087	\$3,631,322,666	\$16,532,403,459
Kantite Fon ki Disponib	\$2,357,387,008	\$2,960,178,503	\$866,054,771	\$6,183,620,282
Bezwen ki pa Satisfè	\$6,721,158,698	\$862,356,583	\$2,765,267,895	\$10,348,783,176

Pousantaj Bezwen Total ki pa Satisfè	64.94%	8.34%	26.72%	100%
--------------------------------------	--------	-------	--------	------

1.3.1.1 Enpak Lojman

Tablo 12 la montre detèminasyon Pèt Pwopriyete Reyèl Verifye FEMA (Real Property Verified Loss, RPFVL) pou lojman pwopriyete yo abite ladan nan Asistans Endividyèl (Individual Assistance, IA) nan konte yo deklare nan Florida yo. Pèt Pwopriyete Reyèl Verifye FEMA yo se pèt nan imobilye (estrikti fizik) FEMA idantifye nan enspeksyon. Jan li note nan Tablo 12 ak 13, chak konte genyen yon kantite kay diferan FEMA enspekte. Nan kèk ka, to enspeksyon kantite kay aplankan FEMA vizite yo te mwens pase 50 pousan. Estatistik enspeksyon sa yo genyen ladan yo inite lojman pwopriyete ak lokasyon. Pèt nan lojman lokatè abite ladan pi difisil pou jwenn nan fason sèten paske FEMA pa enspekte pwopriyete lokasyon yo pou domaj pwopriyete imobilye. Tablo 12 la montre pou katastwòf sa a ke pousantaj enspeksyon pou pwopriyete lokasyon yo te pi wo pase lojman pwopriyete yo abite ladan epi li endike yon peman mwayen FEMA ba lokatè yo ki nan plis pase \$1,000. Avèk mwens pase 50 pousan aplikan yo sèvi, DEO rekonèt bezwen ki pa satisfè pou èd reparasyon lojman. Mizajou Tablo 12 la te fèt pou montre done FEMA ki pi resan ki disponib nan moman sa a.

TABLE 12: REZIME IA FEMA APLIKAN PWOPRIYETÈ NAN IA KONTE KI AFEKTE PA SIKLÒN IRMA YO¹⁶.

Aplikasyon Pwopriyete ki abite nan lojman yo pou IA FEMA pou IA Konte ki Afekte pa Siklòn Irma yo.								
Konte	Kantite Aplikasyon	Kantite ki Enspekte	% ki Enspekte	Kantite ki gen Domaj ki Enspekte	% ki gen Domaj ki Enspekte	Kantite k Ap Resevwa Èd pou Reparasyon	Montan Total Pèt FEMA Verifye	Montan Mwayen Pèt FEMA Verifye
Alachua	9,746	3,817	39.16%	1,676	43.91%	2,992	\$3,691,165	\$2,202
Baker	1,793	731	40.77%	402	54.99%	541	\$918,724	\$2,285
Bradford	2,255	1,227	54.41%	717	58.44%	807	\$2,579,305	\$3,597
Brevard	35,362	13,565	38.36%	7,899	58.23%	8,267	\$16,148,609	\$2,044
Broward	129,637	41,451	31.97%	19,067	46.00%	32,723	\$24,535,420	\$1,287
Charlotte	8,416	2,611	31.02%	1,229	47.07%	2,245	\$2,471,358	\$2,011
Citrus	8,771	2,804	31.97%	1,328	47.36%	2,732	\$1,820,491	\$1,371
Clay	9,756	3,559	36.48%	1,976	55.52%	2,619	\$10,604,687	\$5,367
Collier	39,616	13,713	34.61%	8,061	58.78%	10,796	\$20,160,367	\$2,501
Columbia	4,286	1,710	39.90%	796	46.55%	1,318	\$1,607,552	\$2,020
DeSoto	2,526	1,456	57.64%	970	66.62%	950	\$2,662,790	\$2,745
Dixie	1,354	619	45.72%	412	66.56%	465	\$590,891	\$1,434
Duval	45,188	16,873	37.34%	8,550	50.67%	13,152	\$22,123,522	\$2,588
Flagler	5,507	1,916	34.79%	1,153	60.18%	1,397	\$4,731,723	\$4,104
Gilchrist	1,073	445	41.47%	206	46.29%	280	\$290,515	\$1,410
Glades	1,253	849	67.76%	541	63.72%	372	\$982,636	\$1,816
Hamilton	444	292	65.77%	206	70.55%	79	\$185,163	\$899

¹⁶<https://www.fema.gov/api/open/v1/HousingAssistanceOwners.csv>

Aplikan Pwopriyete ki abite nan lojman yo pou IA FEMA pou IA Konte ki Afekte pa Siklòn Irma yo.								
Konte	Kantite Aplikan	Kantite ki Enspekte	% ki Enspekte	Kantite ki gen Domaj ki Enspekte	% ki gen Domaj ki Enspekte	Kantite k Ap Resevwa Ed pou Reparasyon	Montan Total Pèt FEMA Verifye	Montan Mwayen Pèt FEMA Verifye
Hardee	2,476	1,357	54.81%	936	68.98%	806	\$2,498,150	\$2,669
Hendry	4,987	3,125	62.66%	2,030	64.96%	1,621	\$3,560,324	\$1,754
Hernando	9,151	3,179	34.74%	1,552	48.82%	2,694	\$2,728,800	\$1,758
Highlands	15,013	6,863	45.71%	4,559	66.43%	3,909	\$6,782,107	\$1,488
Hillsborough	48,793	15,510	31.79%	6,342	40.89%	13,301	\$10,029,360	\$1,581
Indian River	6,065	2,512	41.42%	1,415	56.33%	1,627	\$2,547,955	\$1,801
Lafayette	645	176	27.29%	50	28.41%	213	\$77,305	\$1,546
Lake	22,777	8,155	35.80%	4,592	56.31%	5,108	\$5,611,481	\$1,222
Lee	64,613	21,820	33.77%	12,307	56.40%	18,050	\$26,460,393	\$2,150
Leon	1	1	100.00%	0	0.00%	0	\$0	\$0
Levy	2,754	1,031	37.44%	490	47.53%	874	\$581,179	\$1,186
Manatee	15,037	5,094	33.88%	2,302	45.19%	3,840	\$3,469,041	\$1,507
Marion	27,014	8,725	32.30%	4,710	53.98%	8,876	\$7,362,376	\$1,563
Martin	4,625	1,744	37.71%	792	45.41%	1,065	\$1,042,841	\$1,317
Miami-Dade	222,309	73,047	32.86%	37,076	50.76%	62,678	\$50,815,293	\$1,371
Monroe	19,563	9,519	48.66%	6,445	67.71%	8,097	\$55,347,406	\$8,588
Nassau	4,331	1,535	35.44%	851	55.44%	1,221	\$2,107,763	\$2,477
Okeechobee	3,478	2,054	59.06%	1,273	61.98%	872	\$2,032,527	\$1,597
Orange	68,781	22,663	32.95%	11,352	50.09%	16,265	\$15,778,386	\$1,390
Osceola	19,728	8,120	41.16%	5,075	62.50%	3,458	\$7,651,763	\$1,508
Palm Beach	70,460	20,947	29.73%	9,306	44.43%	18,797	\$10,796,126	\$1,160
Pasco	24,661	8,307	33.68%	3,891	46.84%	6,632	\$6,171,614	\$1,586
Pinellas	70,178	16,448	23.44%	6,830	41.52%	20,470	\$7,159,990	\$1,048
Polk	55,701	23,232	41.71%	13,826	59.51%	15,565	\$22,284,197	\$1,612
Putnam	8,692	4,147	47.71%	2,539	61.22%	2,976	\$4,628,437	\$1,823
Sarasota	17,069	4,446	26.05%	1,930	43.41%	4,600	\$2,720,126	\$1,409
Seminole	27,855	7,639	27.42%	3,819	49.99%	7,011	\$6,495,527	\$1,701
St. Johns	8,029	3,095	38.55%	1,555	50.24%	2,321	\$5,979,050	\$3,845
St. Lucie	18,213	6,718	36.89%	3,723	55.42%	3,833	\$6,959,116	\$1,869
Sumter	4,503	1,849	41.06%	1,063	57.49%	1,332	\$1,716,242	\$1,615
Suwannee	3,150	1,251	39.71%	533	42.61%	1,012	\$680,840	\$1,277
Union	754	380	50.40%	185	48.68%	188	\$292,361	\$1,580
Volusia	32,093	9,578	29.84%	5,111	53.36%	8,779	\$9,973,969	\$1,951
Total	1,210,482	411,905	34.03%	213,649	51.87%	329,826	\$408,446,963	\$2,013

TABLE 13: Rezime LOKATÈ APLIKAN POU IA FEMA NAN IA SIKLÒN IRMA KONTE KI AFEKTE YO ¹⁷

Lokatè Aplikan pou IA FEMA nan IA Siklòn Irma Konte ki Afeke yo								
Konte	Kantite Aplikan	Kantite ki Enspekte	% Enspekte	Kantite ki gen Domaj ki Enspekte	% Ki gen Domaj ki Enspekte	Kantite Kap Resevwa Èd pou Reparasyon	Montan Total Pèt FEMA Verifye	Montan Mwayen Pèt FEMA Verifye
Alachua	12,258	5,289	43.15%	277	5.24%	3,519	\$3,190,222	\$907
Baker	1,094	420	38.39%	24	5.71%	372	\$312,710	\$841
Bradford	1,297	670	51.66%	98	14.63%	440	\$475,615	\$1,081
Brevard	28,893	13,891	48.08%	1,225	8.82%	9,024	\$9,414,005	\$1,043
Broward	177,922	70,362	39.55%	3,116	4.43%	53,930	\$62,094,179	\$1,151
Charlotte	6,262	2,597	41.47%	206	7.93%	1,988	\$1,931,287	\$971
Citrus	5,565	1,904	34.21%	118	6.20%	1,655	\$1,432,304	\$865
Clay	6,046	2,375	39.28%	276	11.62%	1,762	\$2,090,510	\$1,186
Collier	32,531	15,584	47.91%	1,379	8.85%	11,127	\$13,611,274	\$1,223
Columbia	3,834	1,581	41.24%	81	5.12%	1,073	\$921,237	\$859
DeSoto	1,933	1,124	58.15%	153	13.61%	738	\$697,362	\$945
Dixie	581	223	38.38%	18	8.07%	188	\$157,911	\$840
Duval	66,736	31,090	46.59%	2,316	7.45%	21,023	\$21,029,640	\$1,000
Flagler	3,641	1,431	39.30%	172	12.02%	1,144	\$1,376,351	\$1,203
Gilchrist	502	195	38.84%	18	9.23%	140	\$141,066	\$1,008
Glades	505	338	66.93%	67	19.82%	175	\$192,837	\$1,102
Hamilton	174	97	55.75%	11	11.34%	18	\$13,892	\$772
Hardee	1,599	773	48.34%	75	9.70%	585	\$525,956	\$899
Hendry	3,150	1,974	62.67%	222	11.25%	1,047	\$1,068,817	\$1,021

¹⁷ <https://www.fema.gov/openfema-dataset-individual-assistance-housing-registrants-large-disasters-v1>

Lokatè Aplikan pou IA FEMA nan IA Siklòn Irma Konte ki Afekte yo

Konte	Kantite Aplikan	Kantite ki Enspekte	% Enspekte	Kantite ki gen Domaj ki Enspekte	% Ki gen Domaj ki Enspekte	Kantite K ap Resewa Èd pou Reparasyon	Montan Total Pèt FEMA Verifye	Montan Mwayen Pèt FEMA Verifye
Hernando	6,067	2,382	39.26%	146	6.13%	1,828	\$1,818,857	\$995
Highlands	8,465	4,665	55.11%	471	10.10%	3,118	\$3,220,323	\$1,033
Hillsborough	81,279	30,318	37.30%	1,160	3.83%	23,935	\$22,298,403	\$932
Indian River	5,293	2,486	46.97%	231	9.29%	1,540	\$1,533,314	\$996
Lafayette	330	91	27.58%	3	3.30%	124	\$102,440	\$826
Lake	15,904	6,273	39.44%	321	5.12%	4,676	\$4,666,701	\$998
Lee	61,059	28,545	46.75%	2,182	7.64%	21,218	\$21,575,432	\$1,017
Leon	1,545	539	34.89%	38	7.05%	459	\$361,134	\$787
Levy	16,003	6,281	39.25%	330	5.25%	5,146	\$5,153,807	\$1,002
Manatee	21,808	7,956	36.48%	512	6.44%	7,273	\$6,820,962	\$938
Marion	581	223	38.38%	18	8.07%	188	\$157,911	\$840
Martin	3,671	1,443	39.31%	89	6.17%	989	\$1,003,899	\$1,015
Miami-Dade	375,875	152,612	40.60%	8,172	5.35%	116,082	\$135,519,464	\$1,167
Monroe	20,102	12,268	61.03%	2,847	23.21%	8,619	\$19,526,067	\$2,265
Nassau	2,119	843	39.78%	69	8.19%	633	\$683,851	\$1,080
Okeechobee	1,792	1,035	57.76%	97	9.37%	514	\$491,570	\$956
Orange	94,244	37,554	39.85%	1,899	5.06%	27,307	\$26,963,854	\$987
Osceola	16,981	7,980	46.99%	667	8.36%	4,315	\$4,696,189	\$1,088
Palm Beach	88,806	33,508	37.73%	1,414	4.22%	27,055	\$32,157,993	\$1,189
Pasco	23,151	9,148	39.51%	544	5.95%	6,765	\$6,832,511	\$1,010
Pinellas	75,600	25,782	34.10%	917	3.56%	24,055	\$23,786,615	\$989
Polk	47,441	22,673	47.79%	1,751	7.72%	15,995	\$15,325,745	\$958
Putnam	5,372	2,459	45.77%	188	7.65%	1,878	\$1,635,173	\$871
Sarasota	13,766	4,976	36.15%	304	6.11%	4,167	\$4,391,694	\$1,054

Lokatè Aplikan pou IA FEMA nan IA Siklòn Irma Konte ki Afekte yo

Konte	Kantite Aplikan	Kantite ki Enspekte	% Enspekte	Kantite ki gen Domaj ki Enspekte	% Ki gen Domaj ki Enspekte	Kantite K ap Resevwa Èd pou Reparasyon	Montan Total Pèt FEMA Verifye	Montan Mwayen Pèt FEMA Verifye
Seminole	29,398	9,728	33.09%	520	5.35%	10,198	\$10,501,617	\$1,030
St. Johns	4,577	2,016	44.05%	234	11.61%	1,392	\$1,531,806	\$1,100
St. Lucie	14,873	7,349	49.41%	817	11.12%	4,332	\$4,997,070	\$1,154
Sumter	2,622	1,079	41.15%	64	5.93%	715	\$625,270	\$875
Suwannee	2,066	713	34.51%	29	4.07%	668	\$521,327	\$780
Union	576	230	39.93%	13	5.65%	169	\$136,393	\$807
Volusia	30,434	12,822	42.13%	1,138	8.88%	9,806	\$11,204,601	\$1,143
Gran Total	1,426,323	587,895	41.22%	37,037	6.30%	445,107	\$490,919,168	\$1,016

1.3.1.2 Kalite Lojman ki Afekte

Plis pase 2.6 milyon aplikan nan tout eta a te depoze pou IA FEMA a nan kad Siklòn Irma. Pami sila yo ki prezizye kalite inite lojman, plis pase 57 pousan ap viv nan kay diplèks, 22 pousan ap viv nan apatman e apeprè 8 pousan ap viv nan kay mobil (Tablo 14). Mizajou Tablo 14 la te fèt pou montre done FEMA ki pi resan ki disponib nan moman sa a.

TABLO 14: APLIKAN IA FEMA PA KALITE LOJMAN.

Aplikan IA FEMA pa Kalite Lojman					
Kalite Rezidans	Kantite Aplikan	Pousantaj Total	% Pwopriyetè	% Lokatè	% ki pa Presize
Apatman	586,129	22.16%	0.18%	99.73%	0.09%
Etablisman Sèvis Soutyen	2,109	0.08%	0.38%	99.29%	0.33%
Bato	2,777	0.11%	76.92%	22.40%	0.68%
Dòtwa Inivèsite	761	0.03%	0.13%	98.55%	1.31%
Kondominyòm	113,709	4.30%	54.31%	45.56%	0.14%
Etablisman Koreksyon	266	0.01%	0.00%	99.25%	0.75%
Kay / Diplèks	1,516,385	57.34%	61.21%	38.66%	0.13%
Lojman Militè	639	0.02%	0.47%	99.53%	0.00%
Kay Mobil	204,017	7.72%	65.08%	34.66%	0.26%
Kay	100,124	3.79%	32.10%	67.29%	0.60%
Trelè Vwayaj	107,274	4.06%	46.58%	53.34%	0.08%
Lòt	10,027	0.38%	63.87%	35.73%	0.40%
Enkoni	192	0.01%	41.67%	53.65%	4.69%
Total	2,644,409	100.00%	45.93%	53.92%	0.15%

1.3.1.3 Fanmi Mono-Parantal

Valè lojman yo soti nan milyon rive pi ba pase 50,000 dola nan diferan rejyon nan eta a. Valè kay ki pi wo yo konsantre sou tout kot la soti Jacksonville rive Brevard ak nan konte Palm Beach, Broward ak Miami Dade (Imaj 42). Men, gen zòn izole sou tout kot la ki gen kay ki gen pi piti valè, espesyalman nan kèk zòn ki pi touche nan sid santral, sidès ak sant Florida.

IMAJ 41: KAY VALÈ MWAYEN.

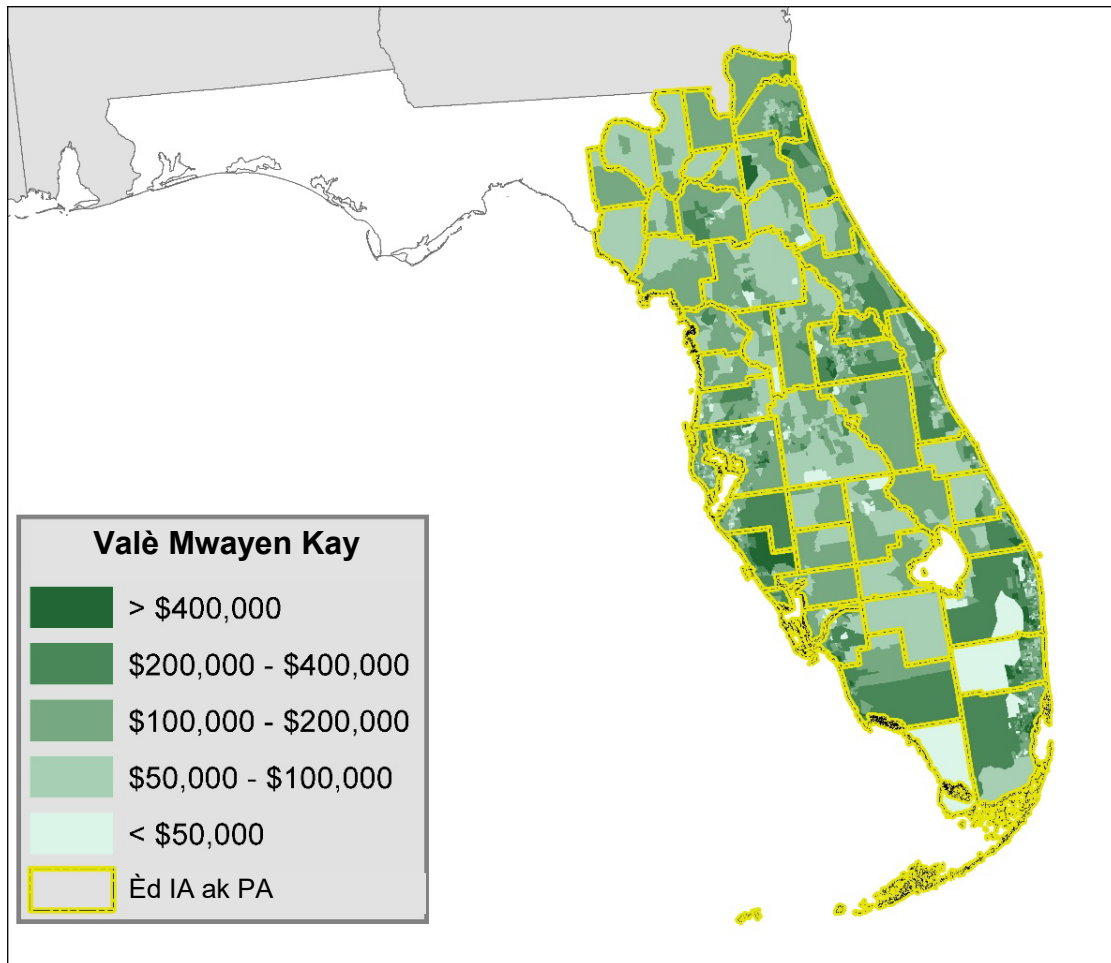

Sous: Biwo Resansman Ameriken, 2011-2015 Estimasyon Ankèt Kominotè Ameriken sou 5 An

Genyen plis pase 9.6 milyon inite lojman nan tout zòn ki afekte a, pifò nan yo se inite mèt yo okipe. Men, kèk nan konte ki afekte yo genyen popilasyon lokatè ki enpòtan pou yon total 2.4 milyon. Fanmi lokatè yo ka afekte negativman pandan katastwòf yo akòz konsantrasyon sou reparasyon kay fanmi mono-parantal yo pandan rekiperasyon apre katastwòf.

1.3.1.4 Lojman ki Lwe

Lojman ki lwe se yon eleman ki enpòtan nan lojman bon mache pou zòn ki afekte yo. Anpil zòn nan sid ak santral Florida genyen gwo popilasyon lwaye (Imaj 43). Anpil lokatè ap viv nan ansyen imèb (Tablo 14) Kòd ansyen imèb yo e nan kèk ka, mank mentnans regilye ka fè inite sa yo mwens rezistan a enpak dezaz. Lwaye mwayen pou eta a se \$1,032 pa mwa.¹⁸

IMAJ 42: POPILASYON LOKATÈ.

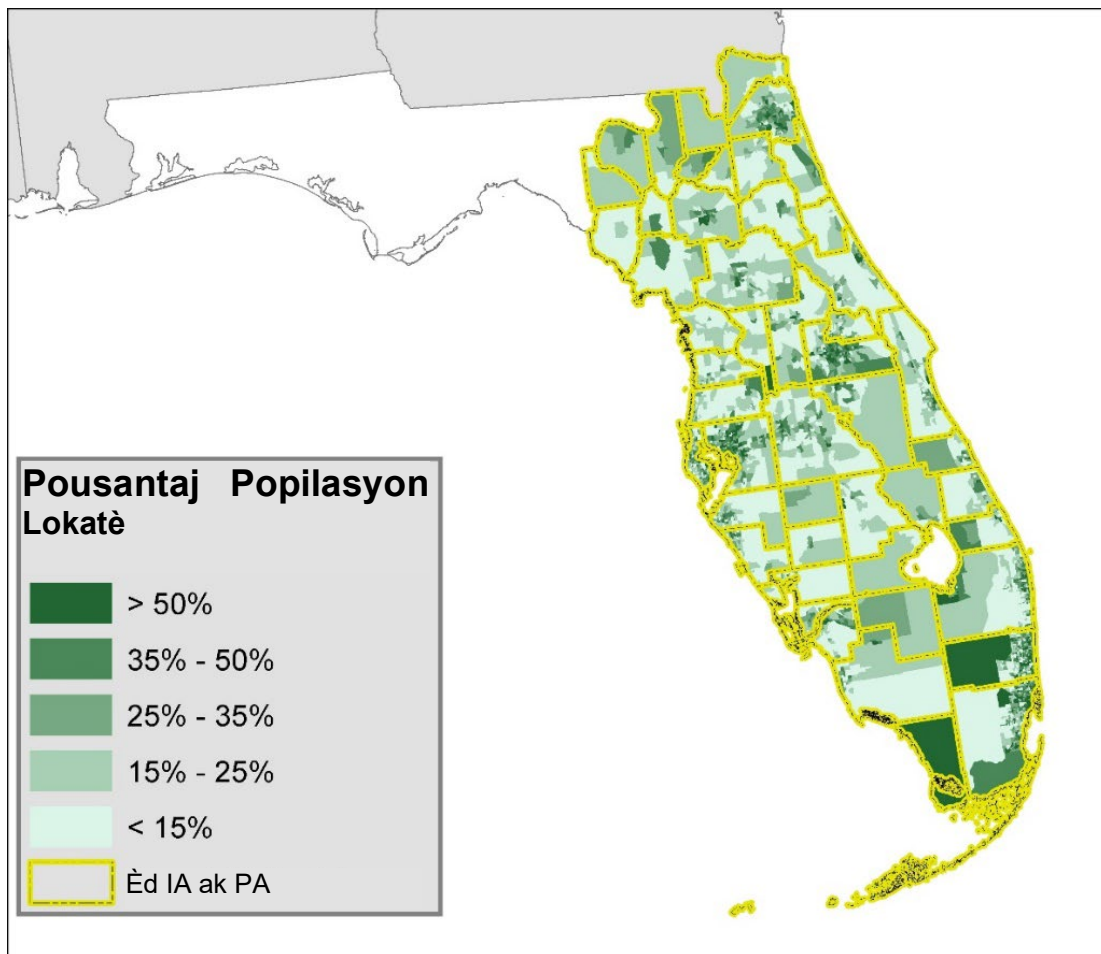

Sous: Biwo Resansman Ameriken, 2011-2015 Estimasyon Ankèt Kominotè Ameriken sou 5 An

Inite ki lwe yo nan konte ki pa iben, prensipalman se inite pou fanmi mono-parantal, ak kay mobil, avèk majorite lokatè yo ki abite nan kalite inite sa yo kontrèman ak konplèks pou plizyè fanmi yo. Sa fèt akòz nati andeyò kominote sa yo. Kèk konte ki afekte genyen yon pousantaj lojman milti-fanmi enpòtan ki genyen ladan yo apatman, kay ak kondominyòm. Zòn ki gen plis kay milti-fanmi fè fas ak diferan seri defi nan rekiperasyon, ki se pase nan

¹⁸<https://www.census.gov/quickfacts/fact/table/US/PST045216>

divès konpayi asirans ak pwopriyete ki absan ki pa an mezi / pa vle angaje resous pou abòde pwoblèm pataje yo (tankou twati ki domaje).

Baze sou Tablo 16 la, ansanm ak done ki soti nan depatman ak ajans federal ak eta yo, kominote lokal yo, gwoup ki gen enterè ak sitwayen, bezwen lojman lwaye Florida yo se:

- Pwogram lwaye pou ede fanmi ti revni ak revni mwayen ki deplase kounye a yo;
- Pwogram lwaye pou repare oubyen ranplase inite lwaye ki domaje yo, patikilyèman sa yo ki desèvi fanmi ti revni ak revni modere yo;
- Bezwen lwaye yo te agrave pa afliyans popilasyon Pòto Riken yo apre Siklòn Maria.

Mizajou Tablo 14 la te fèt pou montre done FEMA ki pi resan ki disponib nan moman sa a.

TABLE 15: INITE LWAYE PA ANE YO KONSTWI¹⁹

Inite lwaye pa Ane yo Konstwi.		
Ane yo Konstwi	Kantite Inite	Pousantaj
Ki Konstwi an 2010 oubyen pi ta:	67,195	2.58%
Ki Konstwi ant 2000 ak 2009:	477,626	18.33%
Ki Konstwi ant 1980 ak 1999:	943,492	36.21%
Ki Konstwi ant 1960 ak 1979:	773,660	29.69%
Ki Konstwi ant 1940 ak 1959:	271,692	10.43%
Ki Konstwi an 1939 oubyen anvan:	72,277	2.77%
Total Inite	2,605,942	100%

TABLE 16: ENPAK SIKLÒN 2017 LA SOU INITE PWOPRIYETÈ AK INITE LWAYE YO

Enpak 2017 Siklòn Irma sou Inite Pwopriyete Kay				
Pwopriyete ki Sibi Gwo Domaj kòm Pousantaj Total Gwo Domaj Eta a				
Konte	Total Inite HO ki gen Pwopriyete ki domaje pou plis pase \$20,000	Total Inite Lwaye ki gen Domaj Majè-Fèb oswa Pi Gwo Domaj Pwopriyete	Total Pwopriyete ki gen Gwo Domaj	Pousantaj Pwopriyete HO ak Lwaye ki Domaje nan Eta a / Inite ki gen Gwo Nivo Domaj
Alachua	9	50	59	0.94%
Baker	1	1	2	0.03%
Bradford	5	12	17	0.27%
Brevard	47	164	211	3.36%
Broward	39	303	342	5.45%
Charlotte	1	31	32	0.51%
Citrus	3	6	9	0.14%
Clay	149	92	241	3.84%
Collier	55	208	263	4.19%
Columbia	4	12	16	0.25%
DeSoto	5	12	17	0.27%

¹⁹ ACS 2012-2016, B25127 - VACANCY STATUS

Enpak 2017 Siklòn Irma sou Inite Pwopriyete Kay				
Pwopriyete ki Sibi Gwo Domaj kòm Pousantaj Total Gwo Domaj Eta a				
Konte	Total Inite HO ki gen Pwopriyete ki domaje pou plis pase \$20,000	Total Inite Lwaye ki gen Domaj Majè-Fèb oswa Pi Gwo Domaj Pwopriyete	Total Pwopriyete ki gen Gwo Domaj	Pousantaj Pwopriyete HO ak Lwaye ki Domaje nan Eta a / Inite ki gen Gwo Nivo Domaj
Dixie	1	1	2	0.03%
Duval	45	308	353	5.62%
Flagler	7	29	36	0.57%
Gilchrist		5	5	0.08%
Glades	2	4	6	0.10%
Hardee	7	9	16	0.25%
Hendry	10	15	25	0.40%
Hernando	5	11	16	0.25%
Highlands	11	71	82	1.31%
Hillsborough	16	147	163	2.60%
Indian River	5	15	20	0.32%
Lake	6	32	38	0.61%
Lee	52	302	354	5.64%
Manatee	2	43	45	0.72%
Marion	16	69	85	1.35%
Martin	2	9	11	0.18%
Miami-Dade	71	833	904	14.40%
Monroe	471	880	1,351	21.52%
Nassau	7	9	16	0.25%
Okeechobee	7	8	15	0.24%
Orange	26	262	288	4.59%
Osceola	12	88	100	1.59%
Palm Beach	8	179	187	2.98%
Pasco	10	55	65	1.04%
Pinellas	6	108	114	1.82%
Polk	32	201	233	3.71%
Putnam	6	24	30	0.48%
Sarasota	2	19	21	0.33%
Seminole	9	60	69	1.10%
St. Johns	19	19	38	0.61%
St. Lucie	16	91	107	1.70%
Sumter	4	7	11	0.18%
Suwannee	2	2	4	0.06%
Union		1	1	0.02%
Volusia	12	247	259	4.12%
Total	1225	5054	6279	100.02%

Tablo ki anba a itilize done Resansman yo pou dekri mezi fanmi pwopriyete ak fanmi lokatè yo nan nivo revni diferan (ki eksprime an dola) peye plis pase 30 pousan revni yo pou depans lojman. Pou lòt tablo ki nan graf yo, yon inite konsidere kòm « bon mache » si fanmi an pa peye plis pase 40 pousan nan revni an pou lojman,

konfòmeman ak limit yo itilize nan *Etid Mache Lwaye* a. Tablo ak graf sa yo ekprime revni an kòm yon pousantaj « revni mwayen zòn nan » (Area Median Income, AMI), ki ajiste pou rejyon an ak gwosè fanmi an. Nan rapò sa, yon fanmi « ti revni » genyen yon revni ki egal oubyen ki pi piti pase 60 pousan AMI an, konfòmeman ak mezi *Etid Mache Lwaye* a.

Pou pwopriyetè yo, depans lojman yo genyen ladan yo, ipotèk, taks, asirans, sèvis piblik ak depans ki asosye yo. Pou lokatè yo, depans yo genyen ladan yo, lwaye ak sèvis piblik. Anplis, lokatè ki gen revni ki pi piti pase \$35,000 pa ane gen plis chans pou depanse plis pase 30 pousan nan revni yo pou depans lojman. Pwopriyetè ki gen pi piti revni yo afekte byen fò tou pa depans lojman yo. Twa ka nan pwopriyetè ki gen revni yo pi piti pase \$20,000 pa ane, depanse plis pase 30 pousan nan revni yo pou lojman.

TABLO 17: POUSANTAJ REVNI KI DEPANSE NAN LOJMAN PA SITIYASYON PWOPRIYETÈ / LOKATÈ AK REVNI FANMI AN, FLORIDA 2015

Pousantaj Revni ki Depanse nan Lojman pa Sitiyasyon Pwopriyetè / Lokatè ak Revni Fanmi an, Florida 2015								
			Fanmi Pwopriyetè			Fanmi Lokatè		
			# ki Depanse Pi Piti pase 30%	# ki Depanse Plis pase 30%	% ki Depanse Plis pase 30%	# ki Depanse Pi Piti pase 30%	# ki Depanse Plis pase 30%	% ki Depanse Plis pase 30%
Revni Fanmi pa Ane	Pi piti pase \$20,000		145,920	448,569	76%	40,344	591,991	94%
	\$20,000 a \$34,999	a	362,211	365,613	50%	81,255	464,425	85%
	\$35,000 a \$49,999	a	419,170	257,897	38%	196,640	203,272	51%
	\$50,000 a \$74,999	a	690,818	226,327	25%	307,015	87,307	22%
	\$75,000 oswa plis		1,630,575	153,602	9%	353,176	20,139	5%

Sous: Biwo Resansman Ameriken (U.S. Census Bureau), Ankèt Kominotè Ameriken, 2015.

TABLO 18: DONE SOU CHAJ DEPANS, REZIME FLORIDA.

Done sou Chaj Depans, Rezime Florida			
Revni pa Chaj Depans (Pwopriyetè ak Lokatè)	Chaj depans > 30%	Total Fanmi nan Gwoup Revni	% Depans (>30%)
Revni Fanmi ≤ 30% Revni Mwayen HUD pou Fanmi nan Zòn lan, HAMFI)	661,620	893,285	74%
Revni Fanmi >30% e ≤50% HAMFI	656,545	863,460	76%
Revni Fanmi >50% e ≤80% HAMFI	716,630	1,245,595	58%
Total	2,034,795	3,002,340	67.77%
Revni pa Chaj Depans (Lokatè Sèlman)	Chaj depans > 30%	Total	
Revni Fanmi ≤ 30% HAMFI	388,880	518,385	75%
Revni Fanmi >30% e ≤50% HAMFI	365,835	418,755	87%
Revni Fanmi >50% e ≤80% HAMFI	357,370	512,555	70%
Total	1,112,085	1,449,695	76.71%
Revni pa Chaj Depans (Pwopriyetè Sèlman)	Chaj depans > 30%	Total	
Revni Fanmi ≤ 30% HAMFI	272,730	374,905	73%
Revni Fanmi >30% e ≤50% HAMFI	290,705	444,705	65%
Revni Fanmi >50% e ≤80% HAMFI	359,260	733,040	49%
Total	922,695	1,552,650	59.42%

Sous: Done ki pi resan nan HUD CHAS data, ki se yon klasifikasyon espesyal done ACS 2010-2014, <https://www.huduser.gov/portal/datasets/cp.html>

1.3.1.5 Lojman Bon Mache

Bezwen pou lojman ki lwe bon mache nan Florida te gwo menm anvan siklòn 2017 yo te pase. Rate ki te genyen pou lojman bon mache te pi agrave pa Siklòn Irma ak Maria. Pou planifye epi pou reyalize kwasans ki dirab nan lojman bon mache, yo dwe konprann toudabò ke popilasyon fanmi k ap travay la genyen yon enkapasite kontini pou atenn limit nivo sekirite monetè ak sivi. Dapre yon etid chak ane pou Floria ki konsantre sou fason pou konprann Byen Limite, Kontrent Revni, anplwaye (Asset Limited, Income Constrained, Employed, ALICE) fanmi nan eta a, chak konte ki afekte pa Irma genyen yon pousantaj fanmi ki fè plis pase Nivo Povrete Federal la (Federal Poverty Level, FPL) men pi piti e sa li koute pou siviv nan Florida. Popilasyon ALICE la reprezante sila yo ki pami yo ap travay. Men, akòz depans swen timoun, pwoblèm transpò, gwo depans pou viv ak lòt depans varye yo, y ap viv soti nan yon chèk travay ak yon chèk travay. Nivo minimòm Bidjè Sivi Fanmi an ogmante a yon mwayèn 19 pousan soti 2007 rive 2015 (Tablo 18), alòske to enflasyon an te 14 pousan. Limit sa, pèmèt yon vi ki trè modès sèlman, toujou plis pase Nivo Povrete Federal \$11,770 pou yon sèl adilt e \$24,250 pou yon fanmi kat moun. Tablo 19 la montre pousantaj total sila yo k ap viv nan povrete dapre definisyon federal la ak sila yo k ap viv dapre kondisyon ALICE yo. Pousantaj sa, konbine, idantifye mank kapasite pou pwokire lojman nan kondisyon ekonomik aktyèl yo. Dapre yon analiz resan ki soti nan Enstiti Iben²⁰, bezwen pou plis lojman atravè eta a nesesè. Ti kantite lojman ki

²⁰Rapò United Way ALICE: Florida aksesib nan <http://www.uwof.org/alice>

Iwe bon mache pou ti revni ki ekstrèmman ba (< 30 pousan AMI) fanmi nan konte ki afekte pa katastwòf yo montre yon bezwen klè pou plis lojman.

Done sou Estrateji Lojman Konplè Bon Mache (Comprehensive Housing Affordability Strategy, CHAS) HUD yo montre ke 1.1 milyon fanmi ki gen chaj depans lwaye nan Florida gen revni ki egal oubyen pi piti pase 80 pousan revni mwayen zòn nan (area median income, AMI).²¹ Antrepriz Finansman Lojman Florida (Florida Housing Finance Corporation) jere lajan pou lojman federal ak eta a nan non eta a, ki enkli Kredi Taks pou Lojman Ti Revni . Nan pòtfolyo lwaye apeprè 176,000 inite lojman aktiv k ap desèvi prensipalman fanmi ki gen revni ki egal oubyen pi piti pase 60 pousan AMI, to okipasyon nan katyèm trimès 2017 la te depase 97 pousan, ki pi wo pase rezèv lokatif eta oubyen peyi a ann antye.

TABLO 19: DEPANS POU VIV.

Depans pou Viv			
Depans pa Mwa	Adilt Selibatè	Yon Adilt, Yon Timoun, Yon Timoun ki nan Preskolè	Pousantaj Ogmantasyon 2007-2015
Lojman	\$609	\$842	22%
Swen Timoun	N/A	\$1,015	10%
Manje	\$165	\$547	14%
Transpò	\$326	\$653	2%
Swen Sante	\$164	\$628	>48%*
Divè	\$145	\$408	19%
Taks	\$189	\$395	20%
Total Pa Mwa	\$1,598	\$4,488	19%
Total Pa Ane	\$19,176	\$53,856	

²¹ Etid Mache Lwaye 2016, Etid Sant Shimberg pou Lojman, Inivèsite Florida, Jiyè 2016, <http://www.floridahousing.org/press/publications/2016-rental-market-study>. Etid la ki prepare pou Antrepriz Finansman Lojman Florida, itilize yon mezi chaj depans 40 pousan nan plas mezi 30 pousan nasyonal la pou ede Sektè Lojman Florida nan desizyon politik nan resous pwogram yo sible yo.

TABLO 20: NIVO POVRETE.

Nivo Povrete				
Konte	Total Fanmi	% ALICE ak Povrete	Kantite Total Fanmi Lokatè ki Gen Revni ki Ekstrèman Ba (Extremely-Low Income, ELI) yo ²²	Kantite Inite Lwaye Bon Mache pou chak 100 Fanmi ELI ²³
Alachua	96,427	46%	15,953	33
Baker	8,205	46%	644	61
Bradford	8,770	50%	802	60
Brevard	225,682	34%	a14,531	41
Broward	673,870	44%	54,914	24
Charlotte	72,671	40%	3,017	45
Citrus	60,541	43%	3,777	45
Clay	71,733	33%	3,060	26
Collier	134,906	33%	7,043	40
Columbia	24,238	45%	2,206	54
DeSoto	11,238	58%	850	67
Dixie	6,051	55%	*	24
Duval	343,467	37%	33,926	42
Flagler	39,281	45%	1,795	40
Gilchrist	6,187	50%	*	33
Glades	3,920	65%	*	24
Hamilton	4,688	57%	*	24
Hardee	7,618	65%	690	67
Hendry	11,345	64%	1,045	54
Hernando	70,713	42%	4,341	36
Highlands	41,116	49%	3,284	66
Hillsborough	503,154	42%	47,090	32
Indian River	55,494	40%	4,230	38
Lafayette	2,493	57%	*	24
Lake	126,519	41%	7,231	54
Lee	263,694	43%	16,408	34
Levy	15,516	50%	1,072	63
Manatee	134,690	43%	8,617	65
Marion	125,227	47%	9,022	47
Martin	65,101	41%	3,058	22
Miami-Dade	857,712	61%	121,930	36
Monroe	31,391	46%	2,937	45

²²<http://apps.urban.org/features/rental-housing-crisis-map/>

²³<http://apps.urban.org/features/rental-housing-crisis-map/s>

Nivo Povrete				
Konte	Total Fanmi	% ALICE ak Povrete	Kantite Total Fanmi Lokatè ki Gen Revni ki Ekstrèman Ba (Extremely-Low Income, ELI) yo ²²	Kantite Inite Lwaye Bon Mache pou chak 100 Fanmi ELI ²³
Nassau	29,674	37%	1,612	52
Okeechobee	13,046	58%	1,235	48
Orange	457,736	43%	42,171	18
Osceola	98,301	60%	8,436	22
Palm Beach	545,780	40%	36,812	31
Pasco	192,628	42%	10,156	43
Pinellas	400,209	41%	29,631	32
Polk	227,122	51%	18,090	40
Putnam	28,165	52%	2,444	51
Sarasota	177,807	33%	7,936	27
Seminole	162,739	37%	7,383	23
St. Johns	83,247	28%	3,891	29
St. Lucie	108,811	46%	8,702	38
Sumter	48,039	42%	1,028	58
Suwannee	15,649	48%	1,699	79
Union	3,883	70%	*	24
Volusia	209,657	42%	15,534	34

* Valè yo pa bay pou konte ki gen popilasyon ki pi piti pase 20,000 ak tay echantyon ki pi piti pase 50.

Sous: Done CHAS HUD, <https://www.huduser.gov/portal/datasets/cp.html>

Pami aplikan pou pwogram IA FEMA ki soti nan konte ki afekte yo, apeprè 50 pousan ap viv nan lwaye; 1,113,657 nan yo gen ti revni ak revni mwayen tou.

Pwopriyete ak Pwogram HUD Sipòte

Yo te mete Lojman Piblik pou bay opsyon lojman a fanmi ki gen ti revni, granmoun ak moun ki gen enfimite yo. Lojman Piblik yo vini sou anpil fòm e yo fèt pou ede popilasyon ki vilnerab yo. Tablo 20 rive nan 22 afiche lòt done ki soti nan HUD sou enpak Siklòn Irma sou pwopriyete HUD sipòte ak pwopriyete ki asire nan HUD yo. Tout done yo se pou zòn ki apwouve pou Èd endividyèl FEMA yo. Pwogram lwaye HUD yo bay èd nan lojman milti fanmi, lojman piblik ak kupon lojman. Pwogram sa yo bay èd a plis pase 230,000 inite lojman nan zòn ki afekte yo. Tablo 21-23²⁴ detaye kantite efè yo repòte yo epi idantifye kantite fanmi ki deplase soti nan pwopriyete ak pwogram HUD finanse yo.

²⁴ SITREP Siklòn Irma HUD nan dat 12 Avril 2018

TABLO 21: ENPAK NAN PWOGRAM LWAYE YO

Lojman Milti Fanmi		
Kantite Pwopriyete	Kantite Inite Total	Kantite Total Inite ki Finanse yo
910	106,513	45,902
Kantite Pwopriyete ki pa Gen Domaj ki Repòte	Kantite Total Inite ki pa Gen Domaj ki Repòte	Kantite Total Inite ki Finanse, ki pa Gen Domaj ki Repòte
277	31,372	9,765
Kantite Pwopriyete ki Gen Ti Domaj	Kantite Total Inite ki Gen Ti Domaj	Kantite Total Inite ki Finanse, ki Gen Ti Domaj
506	58,012	29,032
Kantite Pwopriyete ki Gen Domaj Mwayen	Kantite Total Inite ki Gen Domaj Mwayen	Kantite Total Inite ki Finanse, ki Gen Domaj Mwayen
93	13,939	5,748
Kantite Pwopriyete ki Gen Gwo Domaj	Kantite Total Inite ki Gen Gwo Domaj	Kantite Total Inite ki Finanse, ki Gen Gwo Domaj
12	1,587	910
Kantite Pwopriyete K Ap Tann Asistans	Kantite Inite Total K Ap Tann Asistans	Kantite Total Inite ki Finanse K Ap Tann Plis Asistans
22	1,603	447

TABLO 22: ENPAK SOU LOJMAN PIBLIK

Lojman Piblik	
Kantite PHA	Kantite Inite Total
76	31,232
Kantite PHA ki pa Gen Domaj ki Repòte	Kantite Total Inite ki Finanse, ki pa Gen Domaj ki Repòte
53	29,453
Kantite PHA ki Gen Domaj ki Repòte	Kantite Inite KI Gen Domaj
23	1,779

TABLO 23: FANMI KI DEPLASE

Fanmi ki Deplase		
Pwogram	Pou Deplase	Retounen / Gen Lòt Kay
Lojman Milti Fanmi	793	299
Lojman Piblik	239	238
Koupon Lojman	22	19
Total	1,054	556

1.3.1.6 Kay Mobil

Pri ak fasilite antretyen jeneral kay mobil la bay endepandans nan lojman ak chwa pou rezidan atravè eta a (Imaj 44). Men, van ak domaj inondasyon pou kay mobil yo ka difisil pou repare akòz nati entegre eleman konstriksyon

yo. Anplis, lè w konsidere fezabilite pou repare yon estrikti, depans pou fè reparasyon sa yo nan kay mobil yo ka wo nan fason ki pa pwopòsyonèl pa rapò ak valè estrikti a anjeneral.

Nivo domaj ki fèt nan kay mobil yo ka pa reyalize nan premye mwa apre yon evènman e li ka pa repòte nan premye enspeksyon domaj la. Domaj tankou satirasyon pano patikil ki konpoze planche ki atè a ak miray la ka lakoz deteryorasyon ki danjere, toutotan tan ap pase. Posibilite pou gen mwasi ak filtrasyon nan estrikti kay la oubyen izolasyon ka devlope tou toutotan tan ap pase.

Pami aplikan IA FEMA nan zòn ki evalye nan eta yo, 205,432 nan yo ap viv nan inite kay mobil.

IMAJ 43: POPILASYON KI NAN KAY MOBIL

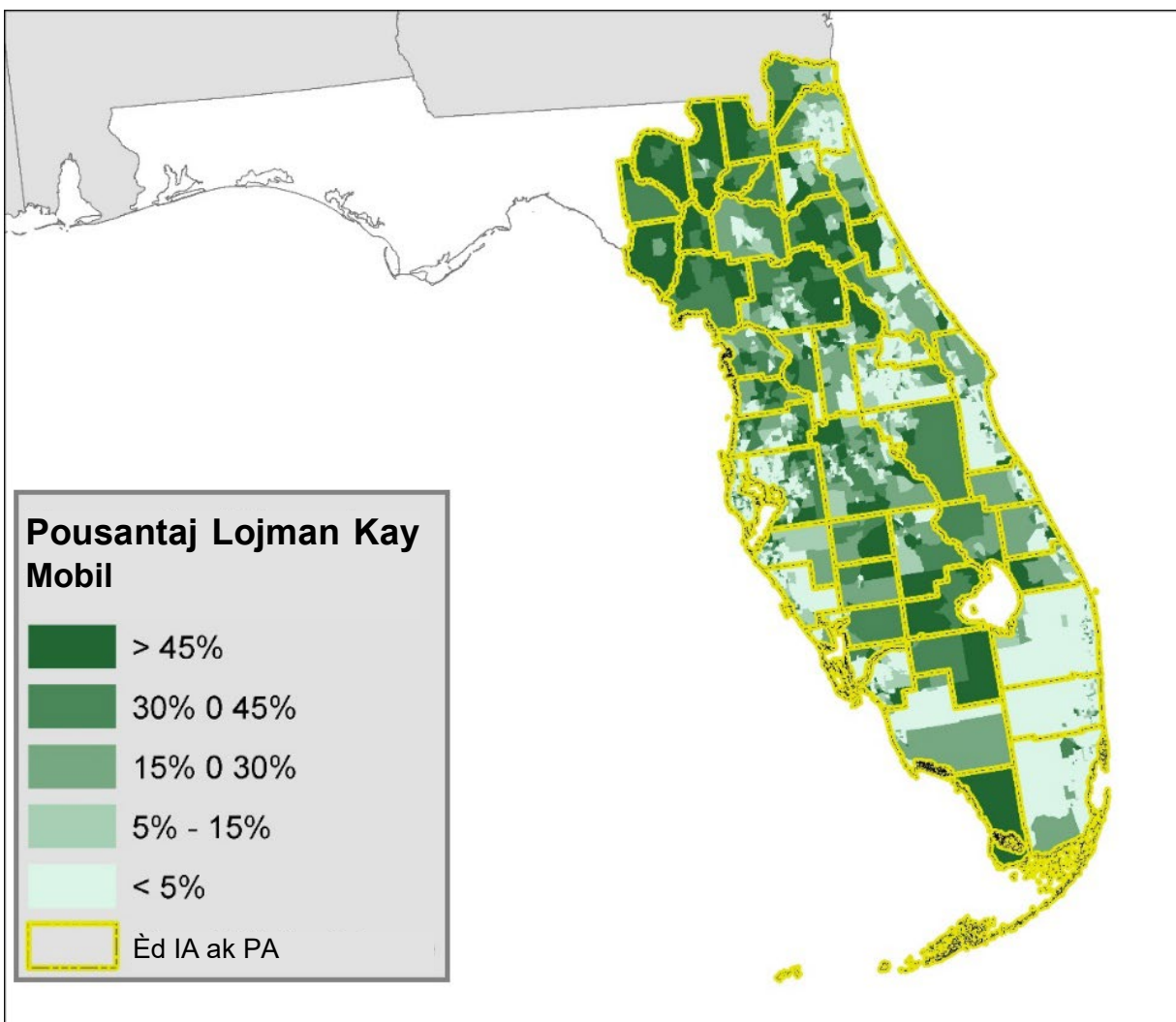

Sous: Biwo Resansman Ameriken, 2011-2015 Estimasyon Ankèt Kominotè Ameriken sou 5 An

Domaj nan kay mobil yo te pwopaje nan tout eta a, soti nan Keys rive nan sant a nò Florida. Akoz konstriksyon kay mobil yo mwens pwoteje kont risk van, enpak estrikti sa yo souvan pa vizib imedyatman, e sa ka lakoz gen pèt

varye si yo pa diminye risk yo. Vennsenk konte yo, ki note anba a, gen kay mobil ki andomaje ki reprezante yon posiblite kowòt bezwen ki pa satisfè. Diznèf nan konte sa yo gen plis pase 1,000 kay mobil ki gen pèt FEMA verifye, ki endike posiblite konsantrasyon domaj ak bezwen ki pa satisfè. Kalite lojman ki mwens pwoteje sa konsantre tou nan kèk zòn jan yo montre l nan kat jewografik ki anwo a. Zòn sa yo, ki genyen ladan yo konte nan sid, sant ak nò Florida se konte ki pi afekte nan sa ki gen pou wè ak kontaj senp kantite kay ki gen pèt verifye FEMA dokimante.

Antou nan tout Eta a, te genyen 53,435 kay mobil ki genyen Pèt Imobilye FEMA Verifye oubyen pèt enspektè FEMA yo idantifye. Tablo 24 montre kantite kay mobil ak pèt pwopriyete pa konte FEMA verifye. Yo te fè mizajou Tablo 24 la avèk done FEMA, SBA ak NFIP ki pi resan nan moman an.

TABLO 24: KAY MOBIL KI GEN PÈT VERIFYE PA KONTE.

Kay Mobil ki Gen Pèt Verifye pa Konte							
Konte	Kontaj Kay Mobil ki Gen Pèt Pwopriyete FEMA Verifye	Total Pèt Pwopriyete FEMA Verifye	Mwayèn Pèt Pwopriyete FEMA Verifye	Konte	Kontaj Kay Mobil ki Gen Pèt Pwopriyete FEMA Verifye	Total Pèt Pwopriyete FEMA Verifye	Mwayèn Pèt Pwopriyete FEMA Verifye
Alachua	590	\$916,212	\$1,553	Lee	2,849	\$5,873,326	\$2,062
Baker	236	\$488,042	\$2,068	Levy	318	\$273,824	\$861
Bradford	316	\$839,386	\$2,656	Manatee	864	\$1,048,461	\$1,213
Brevard	1,918	\$4,159,645	\$2,169	Marion	2,287	\$2,699,387	\$1,180
Broward	2,306	\$2,146,538	\$931	Martin	326	\$404,970	\$1,242
Charlotte	334	\$620,878	\$1,859	Miami-Dade	3,209	\$3,703,487	\$1,154
Citrus	694	\$840,293	\$1,211	Monroe	1,736	\$13,634,984	\$7,854
Clay	596	\$1,762,135	\$2,957	Nassau	454	\$956,330	\$2,106
Collier	2,265	\$7,333,037	\$3,238	Okeechobee	747	\$1,014,317	\$1,358
Columbia	430	\$678,368	\$1,578	Orange	2,253	\$2,184,778	\$970
DeSoto	459	\$935,580	\$2,038	Osceola	1,260	\$1,678,627	\$1,332
Dixie	241	\$272,906	\$1,132	Palm Beach	1,787	\$1,641,225	\$918
Duval	918	\$1,387,555	\$1,511	Pasco	1,447	\$1,776,341	\$1,228
Flagler	310	\$1,249,793	\$4,032	Pinellas	2,068	\$1,662,335	\$804
Gilchrist	140	\$149,909	\$1,071	Polk	5,519	\$7,609,166	\$1,379
Glades	323	\$583,273	\$1,806	Putnam	1,486	\$2,036,069	\$1,370
Hamilton	125	\$98,753	\$790	Sarasota	424	\$525,157	\$1,239
Hardee	365	\$812,052	\$2,225	Seminole	500	\$773,801	\$1,548
Hendry	1,334	\$2,036,276	\$1,526	St. Johns	588	\$1,602,272	\$2,725
Hernando	611	\$996,259	\$1,631	St. Lucie	705	\$690,878	\$980
Highlands	1,649	\$2,127,276	\$1,290	Sumter	598	\$862,596	\$1,442
Hillsborough	1,686	\$2,343,934	\$1,390	Suwannee	350	\$412,533	\$1,179
Indian River	394	\$557,598	\$1,415	Union	120	\$183,895	\$1,532
Lafayette	24	\$31,818	\$1,326	Volusia	1,348	\$1,942,120	\$1,441
Lake	1,928	\$1,846,511	\$958	Grand Total	53,435	\$90,404,906	\$1,704

1.3.1.7 Pwopriyete Rezidansyèl nan Zòn ki Inondab yo

Anpil moun atravè eta a rete nan zòn ki gen risk inondasyon. Konstriksyon rezidansyèl yo te fèt san okenn konpreyansyon ki reglemante de zòn inondasyon yo anvan etablisman Pwogram Asirans Inondasyon Nasyonal (National Flood Insurance Program, NFIP) 1968 la. Depi lè sa, konte ak minisipalite yo genyen konstriksyon rezidansyèl ki reglemante sèlman (ak lòt) nan zòn inondasyon lè konte sa yo te patisipan nan Pwogram Asirans Inondasyon Nasyonal la. Pami konte sa yo, sila yo ki patisipe nan Sistèm Evalyasyon Kominotè (Community Rating System, CRS), bay asirans inondasyon a yon pri redwi pou mete anplas epi aplike règlemantasyon sou kote e kijan konstriksyon yo ta dwe fèt. Jodi a, alòske anpil konte ak vil nan eta a patisipe nan CRS, toujou genyen 16 konte ak anpil minisipalite ki pa patisipe e ki pa oblije aplike seri mezi konplè rediksyon ak diminisyon inondasyon ki disponib yo. Anplis, menmsi tout bank ki bay ipotèk gouvènman federal la garanti egzije pou pwopriyete kay yo gen asirans pou inondasyon, pwopriyete kay ki pa gen ipotèk yo pa gen yon egzijans ipotèk ki mande pou yo gen asirans pou inondasyon. Nan Florida, genyen 3,135,904 estrikti rezidansyèl nan zòn inondasyon 100 lane a, men sèlman 1,763,729 kontra asirans anvigè²⁵ (ni andedan, ni deyò zòn inondasyon an). Tablo 26 lan bay yon demolisyon pasèl, rezidans ak aplikan pou Pwogram Asistans Lojman FEMA pou Siklòn Irma. Mizajou Tablo 26 la te fèt pou montre done FEMA, SBA ak NFIP ki pi resan ki disponib nan moman sa a. Kantite inite rezidansyèl andedan zòn inondasyon 100 lane a ak pèt lajan inite sa yo nan Siklòn Irma se endikatè ki prè de yon defi k ap grandi nan eta a pou jwenn kay ki gen sekirite ki rezistan epi dirab pou rezidan yo. Tablo 25 la montre kantite estrikti kominote a detèmine ki domaje anpil. Done ki nan Tablo 25 la te kolekte pa Divizyon Jesyon Ijans Florida (Florida Division of Emergency Management)

TABLE 25: ESTRIKTI YO ESTIME KI DOMAJE ANPIL (SUBSTANTIALLY DAMAGED, SD) AK KOMINOTE RESPEKTIF YO

Estrikti yo Estime ki Domaje Anpil (Substantially Damaged, SD) a Kominote Respektif yo						
Konte	Kominote	Sektè ki Afekte	Kontakte	Lis SD ki Resevwa?	Moun ki Resevwa SD a?	Estrikti SD
ALACHUA	KONTE ALACHUA	2	WI	W	LÈT	7
BAKER	KONTE BAKER	2	WI	W	FCAC	1
FLAGLER	VIL BEVERLY BEACH	2	WI	W	LÈT	8
LEE	VIL BONITA SPRINGS	4	WI	W	LÈT	6
BRADFORD	KONTE BRADFORD	2	WI	Mande Ekstansyon LI PA SD		
BREVARD	KONTE BREVARD	3	WI		FCAC	0
LEE	VIL CAPE CORAL	4	WI	N		
CHARLOTTE	KONTE CHARLOTTE	4	WI	W	FCAC	1
CLAY	KONTE CLAY	2	WI	W	FCAC	76
COLLIER	KONTE COLLIER	4	WI	W	FCAC	288

²⁵<https://bsa.nfipstat.fema.gov/reports/1011.htm>

Estrikte yo Estime ki Domaje Anpil (Substantially Damaged, SD) a Kominote Respektif yo						
Konte	Kominote	Sektè ki Afekte	Kontakte	Lis SD ki Resevwa?	Moun ki Resevwa SD a?	Estrikte SD
COLUMBIA	KONTE COLUMBIA	1	WI	LI PA SD	FCAC	0
MIAMI-DADE	VIL CORAL GABLES	5	WI	LI PA SD	LÈT	0
VOLUSIA	VIL DAYTONA BEACH	3	NON	N		
DESOTO	KONTE DESOTO	4	WI	W - KONTINI	FCAC	2
LEE	VILAJ ESTERO	4	WI	W	LÈT	1
COLLIER	VIL EVERGLADES	4	WI	W - KONTINI		130
KONTE VOLUSIA / FLAGLER	VIL FLAGLER BEACH	2	WI	Y - ANKOU	FCAC	8
	KONTE FLAGLER	2	WI	Y - ANKOU		Enkoni
LEE	VIL FORT MYERS BEACH	4	NON	N		
LEE	VIL FORT MYERS	4	WI	W	FCAC	1
ST. LUCIE	VIL FORT PIERCE	3	NON	N		
GLADES	KONTE GLADES	4	NON	N		
HENDRY	KONTE HENDRY	4	NON	N		
HERNANDO	KONTE HERNANDO	3	NON	W	LÈT	12
HIGHLANDS	KONTE HIGHLANDS	4	WI	W	FCAC	1
HILLSBOROUGH	KONTE HILLSBOROUGH	3	NON	Mande Ekstansyon LI PA SD		
VOLUSIA	VIL HOLLY HILL	3	WI	LI PA SD	FCAC	0
BROWARDY	VIL HOLLYWOOD	5	WI	Y - ANKOU		Enkoni
INDIAN RIVER	KONTE INDIAN RIVER	3	WI	LI PA SD	FCAC	0
MONROE	VILAJ ISLAMORADA	5	WI	W	LÈT	67
DUVAL	VIL JACKSONVILLE BEACH	2	WI	Y - ANKOU		Enkoni
DUVAL	VIL JACKSONVILLE	2	WI	Y - ANKOU	FCAC	Enkoni
MIAMI-DADE	VILAJ KEY BISWAYNE	5	WI	LI PA SD	FCAC	0
MONROE	VIL KEY COLONY BEACH	5	WI	Y - ANKOU	FCAC	3
MONROE	VIL KEY WEST	5	WI	W	FCAC	5
OSCEOLA	VIL KISSIMMEE	3	WI	LI PA SD	LÈT	0
LAKE	KONTE LAKE	3	NON	W	LÈT	15

Estrikti yo Estime ki Domaje Anpil (Substantially Damaged, SD) a Kominote Respektif yo						
Konte	Kominote	Sektè ki Afekte	Kontakte	Lis SD ki Resevwa?	Moun ki Resevwa SD a?	Estrikti SD
POLK	VIL LAKE LAND	3	WI	W	LÈT	45
MONROE	VIL LAYTON	5	WI	Y - ANKOU	FCAC	7
LEE	KONTE LEE	4	WI	W	FCAC	9
MANATEE	KONTE MANATEE	4	WI	LI PA SD	FCAC	0
MONROE	VIL MARATHON	5	WI	W	FCAC	1402
COLLIER	VIL MARCO ISLAND	4	WI	W	LÈT	2
MARTIN	KONTE MARTIN	3	NON	LI PA SD	LÈT	0
MIAMI-DADE	VIL MIAMI BEACH	5	WI	LI PA SD	FCAC	0
MIAMI-DADE	VIL MIAMI GARDENS	5	WI	LI PA SD	LÈT	0
MIAMI-DADE	VILAJ MIAMI SHORES	5	WI	LI PA SD	LÈT	0
MIAMI-DADE	VIL MIAMI	5	WI	Y - ANKOU		Enkoni
MIAMI-DADE	KONTE MIAMI-DADE	5	WI	W	LÈT	26
MONROE	KONTE MONROE	5	WI	W	FCAC	714
GLADES	VIL MOORE HAVEN	4	WI	LI PA SD		0
COLLIER	VIL NAPLES	4	WI	W		2
NASSAU	KONTE NASSAU	2	WI	Y - ANKOU	FCAC	Enkoni
DUVAL	VIL NEPTUNE BEACH	2	WI	LI PA SD	FCAC	0
VOLUSIA	VIL NEW SMYRNA BEACH	3	WI	W	FCAC	2
MIAMI-DADE	VIL NORTH BAY VILLAGE	5	NON	N		
MIAMI-DADE	VIL NORTH MIAMI BEACH	5	WI	LI PA SD	FCAC	0
ORANGE	KONTE ORANGE	3	NON	W	LÈT	Enkoni
CLAY	VIL ORANGE PARK	2	WI	LI PA SD	FCAC	0
VOLUSIA	VIL ORMOND BEACH	3	WI	LI PA SD	LÈT	0
BREVARD	VIL PALM BAY	3	WI	W	LÈT	6
PALM BEACH	KONTE PALM BEACH	5	WI	LI PA SD	LÈT	0
PASCO	KONTE PASCO	3	WI	N		
PINELLAS	KONTE PINELLAS	3	WI	LI PA SD	LÈT	0

Estrikti yo Estime ki Domaje Anpil (Substantially Damaged, SD) a Kominote Respektif yo						
Konte	Kominote	Sektè ki Afekte	Kontakte	Lis SD ki Resevwa?	Moun ki Resevwa SD a?	Estrikti SD
POLK	KONTE POLK	3	WI	W	LÈT	40
VOLUSIA	VIL PONCE INLET	3	WI	LI PA SD	FCAC	0
VOLUSIA	VIL PORT ORANGE	3	WI	w	FCAC	5
PUTNAM	KONTE PUTNAM	2	WI	W	LÈT	13
BREVARD	VIL ROCKLEDGE	3	WI	LI PA SD	FCAC	0
SARASOTA	KONTE SARASOTA	4	NON	N		
SEMINOLE	KONTE SEMINOLE	3	NON	Mande Ekstansyon		
VOLUSIA	VIL SOUTH DAYTONA	3	WI	LI PA SD	LÈT	0
ST. JOHNS	VIL ST. AUGUSTINE	2	WI	W	FCAC	23
ST. JOHNS	KONTE ST. JOHNS	2	WI	W	FCAC	72
ST. LUCIE	KONTE ST. LUCIE	3	NON	N		
BROWARD	VIL TAMARAC	5	WI	LI PA SD	LÈT	0
INDIAN RIVER	VIL VERO BEACH	3	WI	LI PA SD	FCAC	0
VOLUSIA	KONTE VOLUSIA	3	WI	Y - ANKOU	FCAC	3
BREVARD	VIL WEST MELBOURNE	3	WI	LI PA SD	FCAC	0
PALM BEACH	VIL WEST PALM BEACH	5	WI	N		

Imaj 44: PWOPRIYETE KI NAN YON ZÒN INONDASYON.

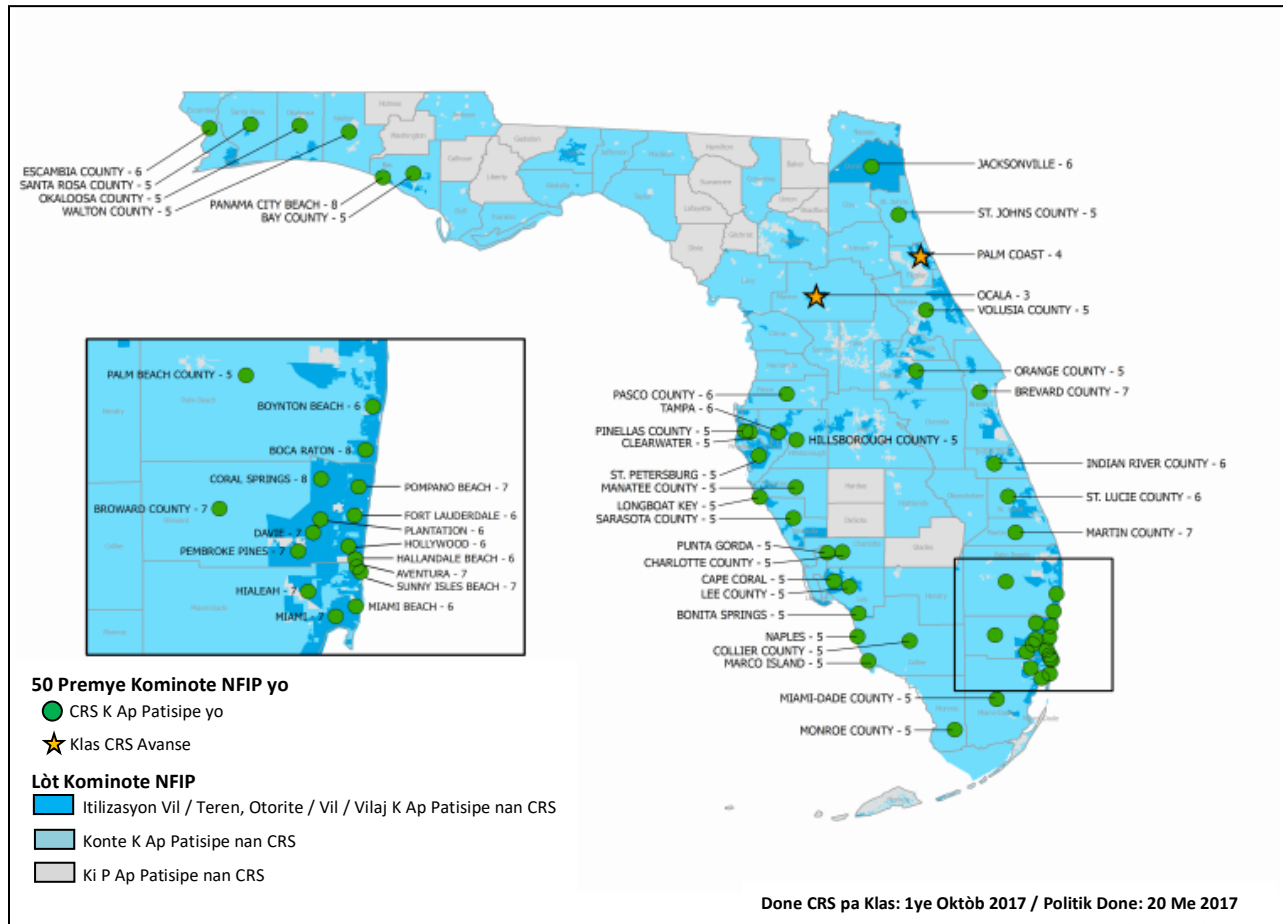

TABLO 26: REPATISYON FINANSMAN PWOGRAM ASISTANS LOJMAN FEMA POU SIKLÒN IRMA

Konte	Kantite Pasèl nan Zòn Inondasyon	Kantite Estrikti Rezidansyèl nan Zòn Inondasyon	Kantite Aplikasyon nan Zòn Inondasyon	Kantite Aplikasyon ki gen pèt nan Zòn Inondasyon	Estimasyon Domaj FEMA nan Kay ki nan Zòn Inondasyon yo	Total Asistans Lojman yo Bay a sila yo ki gen pèt apre inondasyon	Bezwen yo (FEMA) Estime ki pako Satisfè andedan zòn Inondasyon
Achua	19,795	36,145	1,839	112	\$532,280	\$413,169	\$119,111
Baker	42,847	35,985	239	49	\$325,214	\$216,936	\$108,278
Bradford	6,739	4,436	673	181	\$900,355	\$682,276	\$218,079
Brevard	76,201	67,165	3,700	530	\$1,613,196	\$1,106,822	\$506,374
Broward	352,667	450,302	57,182	2,762	\$3,545,704	\$2,693,958	\$851,746
Charlotte	114,121	55,798	5,552	473	\$1,029,880	\$751,271	\$278,609
Citrus	34,489	22,535	2,369	241	\$372,881	\$307,817	\$65,064
Clay	16,382	14,461	1,665	441	\$6,285,037	\$3,281,417	\$3,003,620
Collier	293,716	252,508	43,044	5,638	\$15,389,799	\$11,814,672	\$3,575,126

Plan Aksyon Eta Florida pou Rekiperasyon apre Katastwòf

Konte	Kantite Pasèl nan Zòn Inondasyon	Kantite Estrikti Rezidansyèl nan Zòn Inondasyon	Kantite Aplikan nan Zòn Inondasyon	Kantite Aplikan ki gen pèt nan Zòn Inondasyon	Estimasyon Domaj FEMA nan Kay ki nan Zòn Inondasyon yo	Total Asistans Lojman yo Bay a sila yo ki gen pèt apre inondasyon	Bezwen yo (FEMA) Estime ki pako Satisfè andedan zòn Inondasyon
Columbia	9,846	5,996	621	83	\$326,235	\$238,737	\$87,498
DeSoto	7,329	3,234	415	129	\$805,035	\$621,958	\$183,076
Dixie	8,736	4,171	358	70	\$69,463	\$68,401	\$1,062
Duval	65,552	87,252	5,657	661	\$4,943,779	\$2,670,529	\$2,273,249
Flagler	19,721	11,097	1,103	287	\$2,227,184	\$1,288,007	\$939,177
Gilchrist	4,326	1,919	171	25	\$51,824	\$42,605	\$9,219
Glades	20,015	7,722	150	29	\$30,493	\$28,404	\$2,089
Hardee	4,804	2,451	346	113	\$826,174	\$686,227	\$139,947
Hendry	10,349	5,306	1,543	294	\$386,156	\$276,623	\$109,533
Hernando	23,879	13,475	1,064	206	\$861,949	\$716,964	\$144,985
Highlands	17,847	8,601	948	194	\$317,384	\$200,957	\$116,427
Hillsborough	120,646	171,987	17,037	792	\$2,075,214	\$1,748,562	\$326,652
Indian River	43,007	28,865	996	133	\$340,312	\$180,546	\$159,766
Lafayette	4,037	1,317	177	16	\$35,243	\$33,643	\$1,600
Lake	41,050	46,819	2,308	396	\$687,736	\$533,989	\$153,746
Lee	230,917	205,763	38,044	3,542	\$10,177,270	\$7,153,437	\$3,023,833
Levy	20,652	9,387	232	25	\$13,989	\$12,788	\$1,201
Manatee	45,023	63,385	5,833	570	\$933,116	\$759,798	\$173,317
Marion	30,266	22,843	3,112	380	\$701,062	\$607,908	\$93,155
Martin	24,347	24,020	691	50	\$76,805	\$47,169	\$29,636
Miami-Dade	284,941	415,782	252,775	13,238	\$18,717,407	\$12,534,309	\$6,183,098
Monroe	83,064	37,832	35,844	6,082	\$51,861,515	\$37,610,100	\$14,251,415
Nassau	34,846	28,721	794	150	\$594,702	\$381,643	\$213,059
Okeechobee	16,632	7,226	1,284	344	\$663,468	\$339,829	\$323,639
Orange	51,458	90,272	6,518	527	\$885,339	\$577,281	\$308,058
Osceola	33,847	26,102	4,562	671	\$1,267,746	\$866,680	\$401,066
Palm Beach	186,680	230,498	9,831	780	\$1,058,791	\$839,387	\$219,404
Pasco	92,119	73,738	11,389	958	\$1,759,455	\$1,569,785	\$189,670
Pinellas	168,935	184,041	32,358	1,304	\$1,249,952	\$746,023	\$503,928
Polk	87,172	53,223	5,202	987	\$2,462,923	\$1,718,572	\$744,351
Putnam	22,619	12,070	1,237	296	\$918,791	\$559,784	\$359,006
Sarasota	94,793	93,011	4,265	332	\$538,106	\$449,027	\$89,079
Seminole	21,596	35,603	2,091	268	\$680,071	\$476,361	\$203,709
St. Johns	53,459	35,614	3,185	489	\$3,074,109	\$1,314,419	\$1,759,690
St. Lucie	41,182	30,558	1,445	136	\$477,794	\$341,393	\$136,401
Sumter	11,526	5,060	775	135	\$261,446	\$249,893	\$11,553
Suwannee	19,317	8,728	486	54	\$38,140	\$29,307	\$8,832

Konte	Kantite Pasèl nan Zòn Inondasyon	Kantite Estrikti Rezidansyèl nan Zòn Inondasyon	Kantite Aplikasyon nan Zòn Inondasyon	Kantite Aplikasyon ki gen pèt nan Zòn Inondasyon	Estimasyon Domaj FEMA nan Kay ki nan Zòn Inondasyon yo	Total Asistans Lojman yo Bay a sila yo ki gen pèt apre inondasyon	Bezwen yo (FEMA) Estime ki pako Satisfè andedan zòn Inondasyon
Union	2,850	1,039	110	18	\$31,354	\$28,618	\$2,737
Volusia	135,379	95,560	7,835	819	\$3,471,285	\$2,716,067	\$755,218
Total	3,151,721	3,129,623	579,055	46,010	\$145,893,163	\$102,534,068	\$43,359,088

1.3.2 Finansman pou Lojman yo Rann Disponib

Sous finansman federal prensipal ki disponib pou rezidan ki afekte imedyatman apre yon katastwòf se Asistans Endividyèl FEMA, prè ak ti enterè nan Administrasyon Ti Biznis Ameriken (Small Business Association, SBA) ak pwodwi asirans nan Pwogram Asirans Inondasyon Nasyonal (National Flood Insurance Program, NFIP) Twa rezo finansman sa yo konsidere pou majorite fon rekouvremant pou lojman ki disponib anvan yo rann fon CDBG-DR yo disponib.

1.3.2.1 Asistans Endividyèl (Individual Assistance, IA) FEMA

Pwogram Asistans Endividyèl (IA) FEMA a konpoze de yon militid sèvis pou moun ki nan konte yo deklare apre katastwòf yo. Espesyalman, fon lojman, yo rann disponib atravè pwogram Asistans Lojman (Housing Assistance, HA) a, ede konble fose pou soti nan abi / lojman tanporè pou pase nan lojman pèmanan. Fon sa yo ka itilize pou reparasyon debaz kay ki limite ak ranplasman atik fanmi ki esansyèl, ansanm ak peman lwaye pou lojman tanporè. IA FEMA a limite pou restore yon kay nan yon nivo debaz « sekirite ak kondisyon sanitè pou viv oubyen fonksyone, » e li ka konsidere pou tout nivo domaj oubyen bezwen kay la.

Te genyen 2,644,409 aplikasyon pou Pwogram Asistans Lojman FEMA a epi yo te bay yon total \$709 milyon nan asistans pou lojman atravè 49 konte ki deklare prezidansyèlman yo. Pami yo, 208,605 te genyen yon evalyasyon pou Pèt Pwopriyete FEMA Verifye (Real Property Verified Loss, RPFVL); men, sa pa vle di aplikasyon an te resevwa finansman (Tablo 26). Pami aplikasyon ki genyen yon RPFVL, 52,295 te resevwa asistans lojman FEMA a sou fòm fon pou reparasyon oubyen ranplasman. Yo te evalye yon kantite ki estime a \$374,800,260 pou domaj pou aplikasyon ki genyen yon FVL. Sa te mennen nan asistans lojman \$253,366,730 jiska jodi a. Sa ki pi enteresan, yo te bay yon lòt \$455,689,714 kòm asistans lojman bay plis pase 378,000 lòt aplikasyon ki pa t anrejistre pèt pwopriyete nan FEMA.²⁶

TABLE 27: REPATISYON APLIKAN FEMA PA DOMAJ YO EVALYE AK MOUN KI RESEVWA ASISTANS LOJMAN FEMA.

Repatisyon Aplikasyon FEMA pa Domaj yo Evalye ak Moun ki Resevwa Asistans Lojman FEMA			
Zòn Siklòn Irma Afekte	Aplikasyon IA FEMA	Montan	Valè Mwayen
Linivè	2,644,409	\$709,056,445	\$268
FEMA FVL	208,605	\$374,800,260	\$1,797

²⁶ FIDA FEMA 25761_4337 nan dat 22/12/2017

Repatisyon Aplikan FEMA pa Domaj yo Evalue ak Moun ki Resevwa Asistans Lojman FEMA			
Zòn Siklòn Irma Afekte	Aplikan IA FEMA	Montan	Valè Mwayen
Ki Resevwa HA	52,295	\$253,366,730	\$4,845
Ki pa Resevwa Okenn HA	156,010		
Pa Gen FEMA FVL	2,435,804		
Ki Resevwa HA	378,049	\$455,689,714	\$1,205
Ki pa Resevwa Okenn HA	2,057,755		

1.3.2.2 Kouvèti Pwogram Asirans Inondasyon Nasyonal (National Flood Insurance Program, NFIP)

Pwogram Asirans Inondasyon Nasyonal (NFIP) bay kouvèti asirans pou nenpòt pwopriyete kay ki vle peye prim ki asosye yo. Nan dat 31 me 2018, NFIP te peye 28,300 reklamasyon atravè Eta a ki bay yon total plis pase \$920,364,435 nan pwopriyete, kontni ak ogmantasyon pri peman konfòmite (Tablo 28). Mizajou Tablo 28 la te fèt avèk done NFIP ki pi resan ki disponib nan moman sa a.

TABLO 28: REKLAMASYON AK TOTAL PWOPRIYETE NAN NFIP

Reklamasyon ak Total Pwopriyete nan NFIP					
Konte	Reklamasyon yo Soumèt	Peman Imèb	Peman Kontni	Peman ICC	Total yo Peye
Alachua	84	\$3,377,865	\$534,750	\$5,446	\$3,918,060
Baker	21	\$667,624	\$181,803	\$15,000	\$864,427
Bradford	82	\$2,436,925	\$567,608		\$3,004,534
Brevard	758	\$15,667,875	\$3,432,058		\$19,099,933
Broward	1,602	\$17,571,594	\$2,785,253		\$20,356,847
Charlotte	223	\$2,633,819	\$477,479		\$3,111,298
Citrus	16	\$111,908			\$111,908
Clay	760	\$47,466,307	\$11,153,102	\$195,557	\$58,814,967
Collier	2,625	\$47,819,294	\$8,761,961	\$14,750	\$56,596,005
Columbia	37	\$1,349,661	\$265,875	\$13,155	\$1,628,691
DeSoto	56	\$1,822,382	\$314,079		\$2,136,461
Dixie	3				\$0
Duval	1,969	\$114,409,588	\$23,182,505		\$137,592,094
Escambia	2			\$16,490	\$16,490
Flagler	709	\$32,546,376	\$7,907,660	\$33,400	\$40,487,436
Gilchrist	9	\$75,332	\$1,343		\$76,675
Glades	3	\$65,010	\$31,397		\$96,406
Hardee	23	\$809,206	\$240,683		\$1,049,889
Hendry	19	\$162,115	\$63,580		\$225,694
Hernando	69	\$919,291	\$230,271		\$1,149,562
Highlands	65	\$543,360	\$88,488		\$631,847
Hillsborough	298	\$4,554,404	\$643,874		\$5,198,278

Reklamasyon ak Total Pwopriyete nan NFIP					
Konte	Reklamasyon yo Soumèt	Peman Imèb	Peman Kontni	Peman ICC	Total yo Peye
Indian River	115	\$3,314,809	\$533,127		\$3,847,935
Lake	98	\$1,582,360	\$205,199		\$1,787,558
Lee	1,956	\$34,648,248	\$5,142,147	\$19,728	\$39,810,122
Leon	1				\$0
Levy	1	\$3,909			\$3,909
Manatee	96	\$363,488	\$16,464		\$379,952
Marion	57	\$2,603,805	\$396,624		\$3,000,429
Martin	46	\$706,583	\$123,408		\$829,991
Miami-Dade	3,676	\$79,722,129	\$13,540,592		\$93,262,720
Monroe	7,917	\$229,151,672	\$32,863,565	\$154,629	\$262,169,866
Nassau	171	\$4,275,192	\$998,661		\$5,273,853
Okeechobee	14	\$121,793	\$67,439		\$189,231
Orange	196	\$3,317,678	\$354,966		\$3,672,644
Osceola	174	\$2,093,816	\$290,668		\$2,384,484
Palm Beach	409	\$3,588,539	\$523,797		\$4,112,336
Pasco	184	\$3,258,123	\$167,550		\$3,425,673
Pinellas	212	\$738,347	\$80,483		\$818,830
Polk	241	\$5,057,760	\$1,834,415		\$6,892,175
Putnam	170	\$3,402,680	\$499,394	\$21,150	\$3,923,224
Sarasota	123	\$890,715	\$162,389		\$1,053,103
Seminole	198	\$4,509,481	\$762,994		\$5,272,475
St. Johns	1,639	\$50,925,059	\$7,110,274	\$126,550	\$58,161,882
St. Lucie	208	\$8,083,223	\$2,580,969		\$10,664,192
Sumter	16	\$77,739	\$15,445		\$93,184
Suwannee	3	\$6,944	\$4,948		\$11,893
Union	5	\$127,212	\$24,113		\$151,326
Volusia	938	\$47,103,241	\$5,900,704		\$53,003,945
Total	28,297	\$784,684,481	\$135,064,104	\$615,855	\$920,364,434

1.3.2.3 Prè pou Kay Administrasyon Ti Biznis la (Small Business Administration, SBA)

Nan dat 11 fevriye 2018, Administrasyon Ti Biznis (SBA) te bay \$778,200,627 èd pou reparasyon ki disponib pou 26,577 pou aplikan pwopriyete kay nan zòn ki afekte nan Siklòn Irma yo (sa pa enkli montan jeneral aplikan yo te mande yo). Prè ti enterè yo disponib pou rezon reparasyon kay ak pèt pwopriyete pèsònèl. Prè mwayen pou evènman katastwòf yo te \$29,281 e prè mwayen an se \$21,700.

1.3.2.4 Pwodwi Asirans Prive

Enfòmasyon detaye (nivo pwopriyete kay) sou asirans prive pou Irma pa fasilman disponib paske anpil reklamasyon asirans toujou pako trete. Men, done gwoupe pou katastwòf sa yo montre rezidan yo pote pwa enpak Irma yo (Tablo 29). Anplis, domaj ki soti nan ouragan sa (jan li endike pa kantite reklamasyon asirans)

oryante anpil vè pwopriyete rezidansyèl plis pase biznis. Mizajou Tablo 29 la te fèt avèk done FEMA, SBA ak NFIP ki pi resan ki disponib nan moman sa a.

TABLO 29: DONE REKLAMASYON ASIRANS SIKLÒN IRMA²⁷

Done Reklamasyon Asirans Siklòn Irma						
Sektè Aktivite	Sou-Sektè	Kantite Reklamasyon	Reklamasyon ki Fini (peye)	Reklamasyon ki Fini (ki pa peye)	Kantite Reklamasyon ki Ouvè	Pousantaj Reklamasyon ki Fini
Pwopriyete Rezidansyèl		839,570	513,367	262,275	63,928	92.4%
	Pwopriyete Kay	665,520	398,467	215,152	51,901	92.2%
	Abitasyon	104,103	64,142	30,964	8,997	91.4%
	Pwopriyete Kay Mobil	60,562	47,437	12,123	1,002	98.3%
	Komèsyal / Rezidansyèl	9,385	3,321	4,036	2,028	78.4%
Pwopriyete Komèsyal Inondasyon Prive Entèripsyon Travay Lòt Sektè Aktivite		59,987	19,365	25,195	15,427	74.3%
		1,824	1,064	638	122	93.3%
		4,004	1,798	1,788	418	89.6%
		91,852	67,644	21,654	2,554	97.2%
Total		1,836,807	1,116,605	573,825	146,377	89.67%

²⁷<https://www.flair.com/Office/HurricaneSeason/HurricaneIrmaClaimsData.aspx>

1.3.3 Bezwen Lojman ki Pa Satisfè

1.3.3.1 Metodoloji Enpak Lojman

HUD kalkile “bezwen ki pa ko satisfè yo” kòm kantite inite lojman ki gen bezwen ki pa ko satisfè miltipliye pa depans yo estime pou repara inite sa yo, mwens fon reparasyon FEMA ak SBA deja bay yo (Imaj 46).

IMAJ 45: METODOLOJI BEZWEN LOJMAN KI PA SATISFÈ HUD JISKA ME 2018.

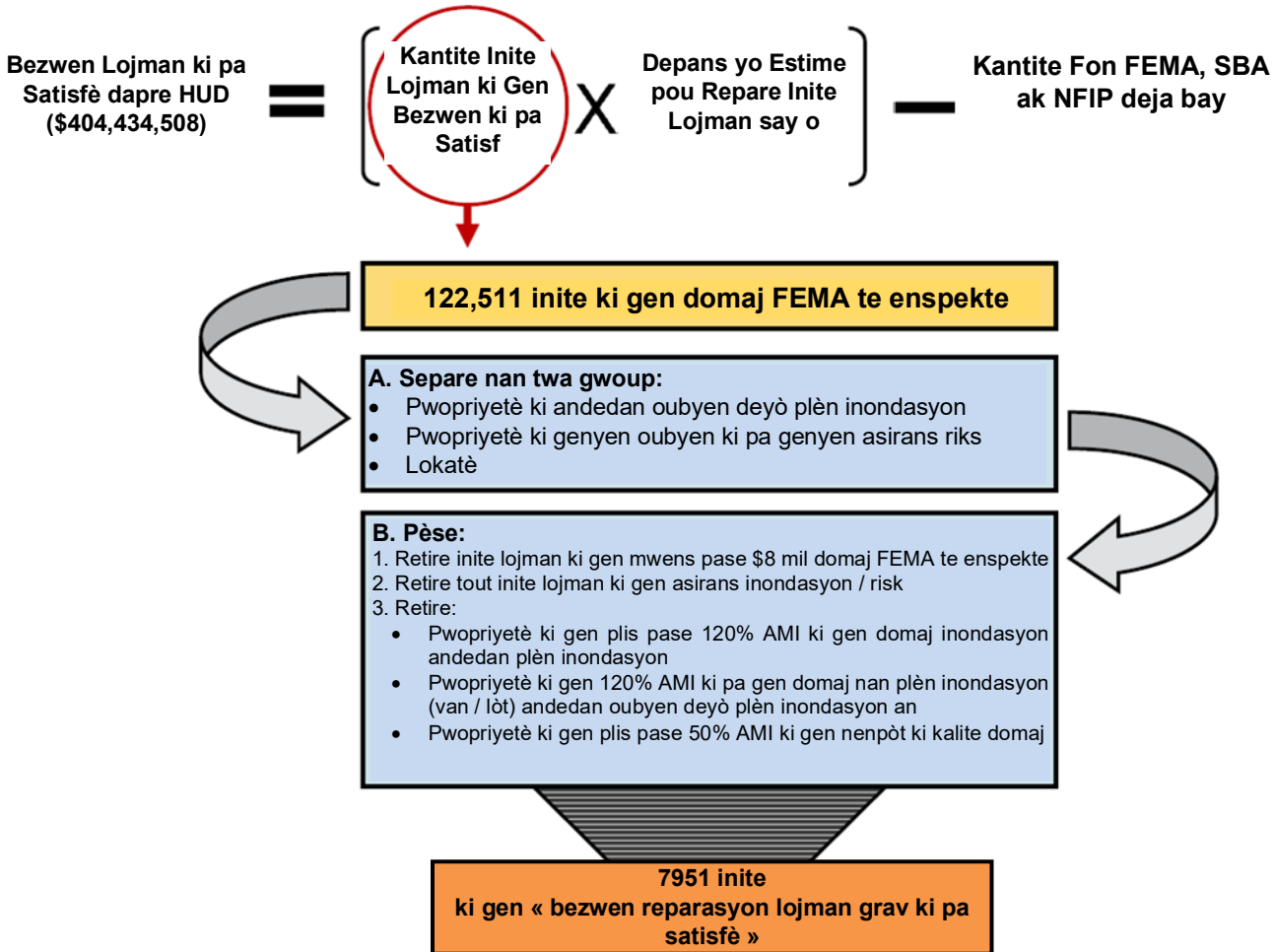

Akoz sous done konplè yo difisil pou jwenn apre yon gwo katastwòf, HUD te deklare yo ka itilize kalkil ki jistifye sou plan anpirik pou detèmine depans mwayen pou repare yon kay konplètman. Anjeneral, sa reyalize lè w « itilize depans reparasyon domaj pwopriyete pa Administrasyon Ti Biznis la (Small Business Administration, SBA) detèmine pou pwogram prè apre katastwòf li yo pou sou-divizyon kay SBA ak FEMA enspekte yo. Akoz SBA ap enspekte pou depans reparasyon konplè, yo sipoze pou l reflete depans konplè pou repare kay la, ki plis pase estimasyon FEMA a anjeneral sou depans pou rann kay la abitab.²⁸

Valè pèt FEMA te verifye yo pi ba nèt pase valè pèt pwopriyete SBA yo. Nou ka konkli enpak yo apati de done SBA yo nan menm fason nou te fè sa pou siklòn Hermine ak Matthew lè n konte tout aplikan FEMA ak SBA ki sibi nenpòt domaj. Metodoloji evalyasyon enpak ki te apwouve anvan yo te itilize done konbine ki soti nan estimasyon domaj ak bezwen reparasyon Administrasyon Ti Biznis la yo, done Asistans Lojman pou IA FEMA yo akk done Pwogram Asirans Inondasyon Nasyonal yo pou triyangile bezwen reyèl la pa rapò a pèt FEMA estime yo. Lè w itilize valè prè SBA a kòm yon endikatè pou montan sipò pou nenpòt fanmi endividyèl, sa ap mande pou jete yon rega ki pi konplè sou rekiperasyon an pase gade sou yon senp domaj FEMA enspekte, pou rive repare domaj ouragan yo. SBA voye « espesyalis konstriksyon » ki fòme pou evalye depans reyèl pou repare oubyen ranplase yon estrikti ki domaje pou chak pwopriyete pwopriyete kay, ki bay yon estimasyon pou rekiperasyon ki pi konplè pase estimasyon orijinal ki soti nan FEMA a. Inejibilite pou FEMA soti tou nan sou-reprezantasyon popilasyon ki afekte yo. Lè w teni kont de sou-reprezantasyon sa a, sa bay yon lide ki pi presi sou enpak global lojman nan domèn etid sa a. Pou Irma, lè n itilize montan pèt mwayen ki verifye (48,211) pou tout aplikan SBA ki genyen pèt pwopriyete yo (46,634) epi lè n aplike l sou sila ki pa t kalifye pou asistans prè SBA yo ak sa yo te detèmine yon pèt nan FEMA, anplè jeneral Siklòn Irma lakoz, ogmante a plis pase \$8.5 milya (anvan yo kalkile okenn dediksyon finansman yo deja bay yo).

Nan yon efò pou byen kalibre montan enpak la, enpak lojman pou evalyasyon bezwen yo te kalkile lè n itilize done SBA yo sèlman konpare ak enfòmasyon aplikan FEMA yo. La, nou itilize montan domaj pwopriyete mwayen SBA \$24,127 pou ka pran an kont valè ekstèn yo nan done SBA yo (kèk gwo, ak ti montan domaj) ki te afekte mwayèn nan. Lè li aplike sou kantite aplikan total FEMA san yon Pèt FEMA Verifye (FEMA Verified Loss, FVL), aplikan SBA yo pa t apwouve yo ak done FEMA sou kantite inite lwaye ki gen domaj yo (86,031), abouti sou yon enpak lojman ki ajiste a \$7.6 milya. Ou ka jwenn yon repatisyon konplè pèt lojman total la nan Tablo 29 la. Yo detèmine depans pou rezistans yo a 20 pousan ki baze sou plan aksyon anban eta yo ak yon konpreyansyon ke l ap koute plis pou repare kay yo pandan y ap fè yo respekte nòm yo. Kidonk, 20 pousan nan lòt depans pou rezistans yo te aplike pou konsidere lòt depans konfòmite nan zòn kotyè yo, pou yon total enpak ki anviwon 9.1 milya dola. Apre dediksyon fon FEMA, SBA, Pwogram Asirans Inondasyon Nasyonal (NFIP) ak Fon Lojman Piblik yo (2.4 milya dola) rès bezwen ki pa satisfè pou lojman yo apeprè \$6.7 milya dola lè n konsidere lòt mezi rezistans yo egzije yo (Tablo 30). Ou ka jwenn yon repatisyon konplè fon yo deja bay yo nan Tablo 30 lan.

²⁸ Rejis Federal Vol. 78, Nim. 43 /Madi 5 Mas 2013

Tablo 30: Enpak Total ki Dekoule ak Bezwen ki Pa Ko Satisfè pou Lojman²⁹

Enpak Total ki Dekoule ak Bezwen ki Pa Satisfè pou Lojman	
Done	Dollars
Pèt Administrasyon Ti biznis Verifye pou tout Aplikan SBA yo	
Aplikan SBA ki gen yon pèt verifye byen imobilye	\$1,604,109,132
Aplikan SBA ki pa gen yon pèt byen imobilye ki verifye (Estimasyon)	\$1,995,037,503
Aplikan SBA ki gen Pèt Reyenstalasyon verifye	\$347,375
Aplikan SBA ki gen Pèt Rekonstriksyon verifye	\$26,938,471
Total pèt verifye aplikan FEMA yo refere bay SBA (Estimasyon)	\$3,626,432,481
Estimasyon Pèt Administrasyon Ti Biznis Verifye pou Aplikan FEMA yo pa refere bay SBA	
Total aplikan FEMA ki gen domaj FEMA enspekte	208,031
Total aplikan SBA	125,383
Posiblite popilasyon ak bezwen ki pa satisfè	82,648
Pèt verifye mwayen	\$24,127
Pèt verifye aplikan FEMA yo pa refere bay SBA (Estimasyon)	\$1,994,048,296
Total pèt verifye pou tout aplikan pwopriyetè kay nan FEMA ak SBA (Estimasyon)	\$5,620,480,777
Estimasyon Pèt Administrasyon Ti Biznis Verifye pou Pwopriyetè Pwopriyete Lokasyon	
Lokatè aplikan FEMA ki gen domaj pwopriyete pèsònèl	86,031
Pèt verifye mwayen	\$24,127
Total pèt verifye pou pwopriyetè pwopriyete lokasyon (Estimasyon)	\$2,075,669,937
Lòt Estimasyon Domaj Lojman	
Domaj pwopriyete nan lojman piblik	\$2,412,700
Total pèt lojman verifye	\$7,698,563,414
Lè w konsidere adisyon 20% rezistans	\$9,238,276,097
Doub Benefis	
Peman reparasyon FEMA	\$709,056,445
Peman pwopriyete imobilye aktyèl prè SBA pou lojman	\$660,240,927
Peman reyenstalasyon aktyèl prè SBA pou lojman	\$7,765,900
Peman rekonstriksyon aktyèl prè SBA pou lojman	\$17,678,300
Peman prè biznis SBA bay pwopriyetè	\$37,281,000
Peman konstriksyon NFIP	\$920,364,436
Fon lojman piblik	\$5,000,000
Avantaj total	\$2,357,387,008
Bezwen total ki pa satisfè	\$5,341,176,406
Lè w konsidere adisyon 20% rezistans	\$6,880,889,089

²⁹ Valè ki soti nan Rapè Prè pou Kay SBA, Done Asistans Endividyèl FEMA, Ankèt 62 Otorite Lojman Piblik atravè rejyon yo deklare ak Pwogram Asirans Inondasyon Nasyonal.

Nòt: Prè SBA pou kay vle di espesyalman prè yo resevwa pou reparasyon oubyen ranplasman yon kote prensipal moun rete. Peman SBA pou pwopriyete pwopriyete ki lwe vle di fon SBA pou pwogram prè pou biznis apre katastwòf.

1.3.4 Enpak sou Enfrastrikti

Siklòn Irma afekte sistèm enfrastrikti yo ki enkli prensipalman wout, pon ak plaj eta yo ki gen kèk domaj yo repòte nan sistèm tretman dlo ize ak dlo potab. Efò rekiperasyon yo te byen dokimante pa moun ki nan fonksyon sipò rekiperasyon ak premye fich pwojè yo te soumèt pou èd piblik yo.^{30,31}

1.3.4.1 Èd Piblik

Pwogram Asistans Piblik FEMA a (FEMA Public Assistance, FEMA-PA) fèt pou bay èd touswit a jiridiksyon ki afekte yo pou mezi pwoteksyon ijans ak reparasyon pèmanan nan enfrastrikti enstalasyon kominotè yo. Pòsyon èd federal la pa mwens pase 75 pousan depans pwojè ki kalifye a anjeneral, ki oblije eta a kontribye ak rès 25 pousan depans lan. Nan kèk ka, pòsyon depans federal la ka rive jiska 100 pousan.

Divizyon Jesyon Ijans Florida a te idantifye dabò plis pase 35,000 sit enfrastrikti ki te domaje pou yon depans reparasyon total yo estime a 4.3 milya dola nan tout kategori èd piblik yo. Y ap bay pòsyon federal 3.9 milya dola finansman an pou pwojè ki apwouve yo (Tablo 31). Kategori sa yo se:

Kategori A: Ramasaj Debri

Kategori B: Mezi Pwoteksyon Ijans

Kategori C: Wout ak Pon

Kategori D: Etablisman Kontwòl Dlo

Kategori E: Konstriksyon ak Ekipman

Kategori F: Sèvis Piblik

Kategori G: Pak, Lwazi ak Lòt Etablisman

Baze sou done sa yo, gen yon rès bezwen ki pa ko satisfè pou \$338,324,908 (pòsyon aplikan an) nan domaj entrastikti ki kalifye, yo idantifye dapre Kategori C-G FEMA-PA ki rete.

TABLO 31: RÈS BEZWEN KI PA SATISFÈ YO IDANTIFYE NAN DOMAJ ENFRASTRIKTI

Kategori	Pwojè	Sit Domaj	Sòm Pri Apeprè	Sòm Pòsyon Federal	Sòm Pòsyon ki pa Federal
A (Debri)	2,029	2,636	\$1,471,995,952	\$1,131,559,798	\$340,436,154
B (Mezi Ijans)	1,531	2,944	\$997,239,502	\$813,643,981	\$183,595,521
C (Wout ak Pon)	467	1,237	\$112,003,450	\$84,002,587	\$28,000,862
D (Enstalasyon Kontwòl Dlo)	139	377	\$77,368,742	\$58,026,557	\$19,342,186
E (Konstriksyon ak Ekipman)	3,606	12,737	\$535,008,060	\$401,256,045	\$133,752,015
F (Sèvis Piblik)	506	1,296	\$277,655,727	\$208,241,795	\$69,413,932

³⁰<http://www.floridadisaster.org/eoc/Irma2016/>

³¹

<https://www.fema.gov/media-library-data/1477681864977-04968ad6e3d2fab698e94c45322ea7c3/PDARreportFEMA4280DRFL.pdf>

04968ad6e3d2fab698e94c45322ea7c3/PDARreportFEMA4280DRFL.pdf

G (Lòt)	1,156	4,374	\$351,263,653	\$263,447,740	\$87,815,913
Tout Kategori	9,434	25,601	\$3,822,535,087	\$2,960,178,503	\$862,356,583
Total san A ak B	5,874	20,021	\$1,353,299,632	\$1,014,974,724	\$338,324,908

Espesyalman, domaj nan sèvis piblik ki kalifye pou FEMA yo, wout yo ak lòt pwopriyete minisipal nan tout Eta a pa montre konplètman nivo defi enpak Irma yo vin montre. Espesyalman, plis pase \$450 milyon nan fon pwojè pou èd piblik nan tout kategori (tablo anba a) te konsidere pa kalifye ant premye evalyasyon an ak evalyasyon sa a. Malgre kèk enfrastrikti piblik pa te an pàn nèt akòz Siklòn Irma dirèkteman, bezwen pou amelyore enfrastrikti ki la yo nesèsè pou kreye yon Florida pi rezistan.

TABLO 32: REPATISYON DEPANS ENFRASTRIKTI PA KATEGORI

Kategori	Pri Pwojè Premye Evalyasyon	Pri Pwojè Nan moman an	Diferans
A (Debri)	\$1,598,719,947	\$1,471,995,952	(\$126,723,994)
B (Mezi Ijans)	\$1,125,549,377	\$997,239,502	(\$128,309,875)
C (Wout ak Pon)	\$225,657,659	\$112,003,450	(\$113,654,209)
D (Enstalasyon Kontwòl Dlo)	\$120,200,948	\$77,368,742	(\$42,832,206)
E (Konstriksyon ak Ekipman)	\$529,785,546	\$535,008,060	\$5,222,514
F (Sèvis Piblik)	\$287,922,730	\$277,655,727	(\$10,267,004)
G (Lòt)	\$386,593,984	\$351,263,653	(\$35,330,331)
Tout Kategori	\$4,274,430,191	\$3,822,535,087	(\$451,895,105)
Total san A ak B	\$1,550,160,868	\$1,353,299,632	(\$196,861,236)

Si w pa sipòte enfrastrikti enpòtan yo pral gen efè kaskad grav sou kominote Florid yo.

TABLO 33: PWOJÈ ÈD PIBLIK, PA KATEGORI, SIKLÒN IRMA³²

Pwojè Èd Piblik, pa Kategori, Siklòn Irma.			
Kategori Enfrastrikti	Depans Apwoksimatif	Pòsyon Federal yo Estime	Pòsyon yo Estime pou Aplikan an
A (Debri)	\$1,598,719,947	\$1,253,931,051	\$344,788,896
B (Mezi Ijans)	\$1,125,549,377	\$869,001,418	\$256,547,959
C (Wout ak Pon)	\$225,657,659	\$169,243,244	\$56,414,415
D (Etablisman Kontwòl Dlo)	\$120,200,948	\$90,150,711	\$30,050,237
E (Konstriksyon ak Ekipman)	\$529,785,546	\$397,356,849	\$132,428,697

³²Done jiska dat 27/2/18 ki soti nan FDEM ki reflekte PAC FEMA a Eta a k ap travay ak aplikan chak konte pou detèmine nivo konplè tout domaj y ap kaptire sou fich pwojè yo.

Pwojè Èd Piblik, pa Kategori, Siklòn Irma.			
Kategori Enfrastrikti	Depans Apwoksimatif	Pòsyon Federal yo Estime	Pòsyon yo Estime pou Aplikan an
F (Sèvis Piblik)	\$287,922,730	\$215,942,048	\$71,980,683
G (Lòt)	\$386,593,984	\$289,952,194	\$96,641,790
Total	\$4,274,430,191	\$3,285,577,514	\$988,852,677
Total san A ak B	\$1,550,160,868	\$1,162,645,046	\$387,515,822

1.3.4.2 HMGP ak Rezistans

Pwogram Sibvansyon Diminisyon Risk la (Hazard Mitigation Grant Program, HMGP) ap yon pati ki enpòtan anpil nan amelyorasyon rezistans alontèm pou enfrastrikti nan zòn ki afekte yo. Yo kalkile HMGP a anjeneral a 15 pousan montan total IA ak PA yo distribye pou yon katastwòf. Senkant pousan nan total fon PA, FEMA bay la (2,960,178,503) anplis fon pou Pwogram Asistans Pwogram Lojman Endividyèl (\$1,021,180,392) FEMA rann disponib la, se montan fon HMGP yo prevwa pou mete disponib pou diminisyon risk ak rezistans nan tout eta a. Pou katastwòf sa yo, pòsyon federal HMGP yo estime a se \$597,203,834

Lè n kalkile èd HMGP pou nenpòt jiridiksyon te onore a 75 pousan bezwen yo te idantifye a (rès 25 pousan an se yon ekivalan lokal yo mande), yo ka asime y ap mande jiridiksyon sa bay \$149,300,959 ekivalan lokal la ki reprezante yon bezwen ki pa satisfè pou amelyorasyon rezistans. HUD te anonse Florida t ap resevwa yon lòt alokasyon 791 milyon dola e li te prevwa yon pòsyon finansman sa te ka itilize pou ekivalan HMGP a ak rezistans pou soulaje egzijans ekivalans lokal la. Fon CDBG-DR yo ka itilize kòm ekivalan pou eta / lokal nan ka presi kote yon pwojè patikilye reponn a yon objektif nasyonal.

1.3.5 Enpak Ekonomik

1.3.5.1 Komès ak Travay

Lè n itilize done komèsyal SBA yo pou konprann enpak finansye sou mwayen sibzistans yo, sa bay yon konpreyansyon pi konplè sou enpak ak rekiperasyon atravè eta a. Administrasyon Ti Biznis la mete prè apre katastwòf bon mache disponib pou biznis ki kalifye yo. Dapre enfòmasyon sou prè komèsyal SBA a, anviwon 3,902 aplikan te genyen yon pèt pwopriyete ki verifye pou \$281,064,990, e yon lòt 18,555 aplikan te swa anile, swa deklive. Pèt mwayen ki verifye pou tout aplikan yo te \$72,031 e mwayèn pèt la se te \$31,633. Lè n anplwaye metodoloji jeneral ki te prezante pou enpak lojman ak bezwen ki pa ko satisfè yo, sa pèmèt idantifikasyon ni enpak reyèl la ni lòt enpak yo estime ki posib pou biznis ki pa t kalifye pou prè yo.

Enpak yo estime ak sipò SBA bay biznis yo kaptire pèt total \$1,362,990,312 lè n adisyone pèt pwopriyete ki verifye, \$281,064,990, pèt yo estime, \$\$586,950,315 (18,555) aplikan te swa anile oubyen deklive pwogram nan), pèt mwayen ki verifye \$31,633, montan pèt rekonstriksyon ki verifye ak estimasyon \$41,687,948, ak montan pèt reyenstalasyon yo verifye ak estime (rekonstriksyon lòt kote) \$34,141. Apre sa, DEO te itilize menm metòd la pou adisyone pèt ki verifye ak pèt yo estime ak founiti, machinnri, envantè ak depans operasyon biznis yo (\$271,346,408), pou konsidere avèk pridans, pousantaj chak aplikan avèk domaj yo kòm yon pousantaj nan sa ki gen pèt reyèl ki verifye yo (Tablo 29).

Plan Aksyon Eta Florida pou Rekiperasyon apre Katastwòf

Dapre metòd sa, enpak komèsyal total Irma se te \$1,181,049,661. Lè n konsidere 20 pousan depans siplemantè yo asosye ak mezi rezistans tankou kòd konstriksyon ki pi strik, depans mezi konfòmite, egzijans pou levasyon oubyen wotè, sa ogmante depans total reparasyon an a \$11,362,990,312. Peman SBA a biznis yo bay yon total \$270,341,250 pou seri pèt sa yo, ki kite yon potansyèl bezwen ki pa satisfè \$910,830,911 oubyen \$1,072,724,362 lè n konsidere sa nou ajoute pou rezistans lan.

IMAJ 46: METODOLOJI KALKIL BEZWEN KI PA SATISFÈ HUD JISKA ME 2018.

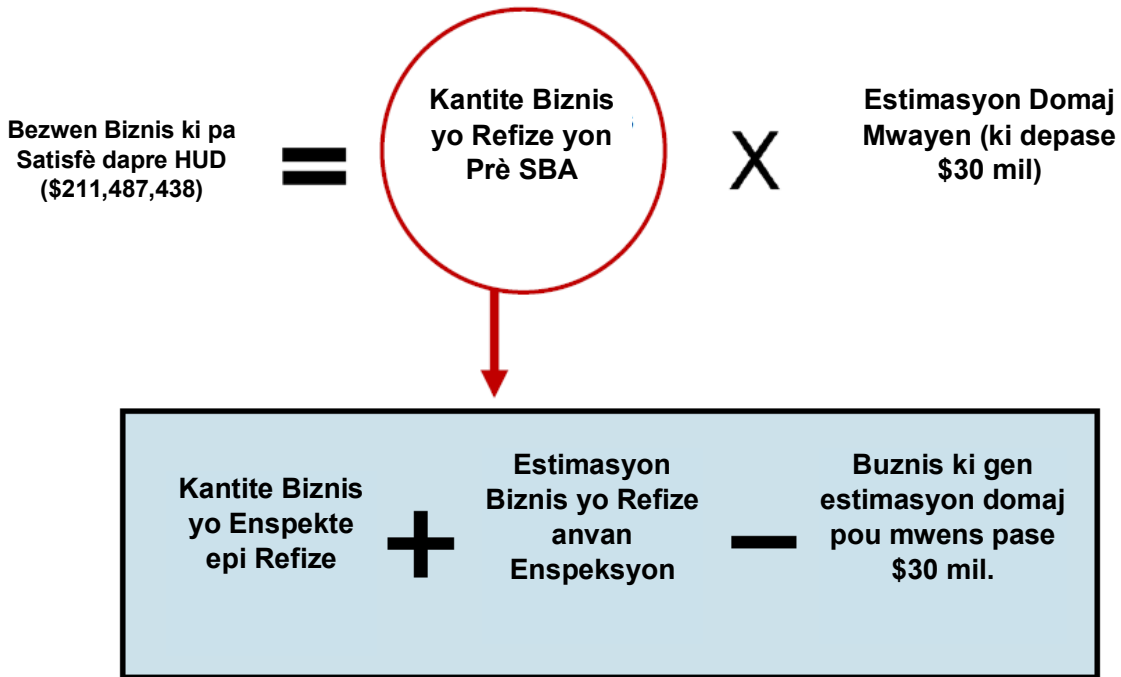

Imaj 47 la dekri metodoloji bezwen ki pa satisfè HUD pou rekiperasyon biznis. Baze sou metodoloji sa, DEO a soti yon metodoloji menm jan pou kalkile total enpak ki dekoule ak bezwen ki pa satisfè yo pou biznis atravè Florida, jan yo montre l nan Tablo 34 la. Tablo 35 lan montre repatisyon pèt operasyon yo verifye pou biznis yo.

TABLO 34: ENPAK TOTAL KI DEKOULE AK BEZWEN KI PA SATISFÈ POU BIZNIS YO.

Enpak Total ki Dekoule ak Bezwen ki Pa Satisfè pou Biznis yo	
Done	Dola
Pèt Pwopriyete Biznis Administrasyon Ti biznis Verifye pou tout Aplikan SBA yo	
Aplikan SBA ki gen yon pèt byen imobilye ki verifye (Reparasyon)	\$281,064,990
Aplikan SBA ki pa gen yon pèt byen imobilye ki verifye (Estimasyon Reparasyon)	\$586,950,315
Pèt rekonstriksyon SBA verifye (Rebati)	\$32,678,948
Estimasyon pèt rekonstriksyon (Rebati)	\$9,009,000
Pèt reyenstalasyon SBA verifye (Deplase)	\$24,831
Estimasyon pèt reyenstalasyon (Deplase)	\$9,310
Total pèt byen imobilye pou biznis yo refere bay SBA (Estimasyon)	\$909,703,253
Pèt Fonksyonman Biznis Administrasyon Ti biznis Verifye pou tout Aplikan SBA yo	
Pèt mèb ki verifye	\$5,429,600
Pèt mèb (estimasyon)	\$1,832,600
Pèt machin ki verifye	\$22,361,300

Enpak Total ki Dekoule ak Bezwen ki Pa Satisfè pou Biznis yo	
Done	Dola
Pèt machin (Estimasyon)	\$6,500,000
Pèt envantè ki verufye	\$8,825,700
Pèt envantè (Estimasyon)	\$13,946,208
Pèt EIDL ki verufye	\$135,301,000
Pèt EIDL (Estimasyon)	\$77,150,000
Sòm pèt pou fonksyòman	\$271,346,408
Total pèt verufye pou tout biznis yo (Estimasyon)	\$1,181,049,661
Lè w konsidere adisyon 20% rezistans	\$1,362,990,312
Doub Benefis	
Peman reparasyon SBA	\$92,996,800
Peman rekonstriksyon SBA	\$7,239,200
Peman reyenstalasyon SBA	\$122,500
Peman mèb SBA	\$5,061,500
Peman machin SBA	\$19,926,950
Peman envantè SBA	\$9,693,300
Peman EIDL SBA	\$135,301,000
Avantaj Total	\$270,341,250
Total peman reparasyon/ranplasman biznis ki pa satisfè	\$809,467,253
Total peman operasyon biznis ki pa satisfè	\$101,363,658
Total bezwen biznis ki pa satisfè	\$910,830,911
Lè w konsidere adisyon 20% rezistans	\$1,072,724,362

TABLO 35: RASYON YO ITILIZE NAN ESTIMASYON PÈT OPERASYON BIZNIS.

Rasyon yo Itilize nan Estimasyon Pèt Operasyon Biznis					
Kategori Pèt Operasyon	Total Biznis ki Gen Pèt ki Verufye	Pèt Mwayen yo Verufye	Denominatè (Biznis ki pa gen yon pèt ki verufye)	Rasyo Lòt Pèt yo Estime	Lòt Pèt pou Biznis yo Estime
Founiti	539	\$3,400	18,555	2.9%	\$1.8 Million
Machinnri	1,250	\$5,200	18,555	6.7%	\$6.5 Million
Envantè	564	\$5,200	18,555	14.5%	\$13.9 Million
EIDL	3,086	\$25,000	18,555	16.6%	\$77 Million

Tablo 36 ki anba a montre òf ak demand yo prevwa pou travay nan okipasyon ki lye ak konstriksyon yo. Sa demontre demand jeneral pou travayè kalifye pou konble defisi òf la nan pwofesyon sa yo, espesyalman pandan Florida ap eseye relanse apre Siklòn Irma a.

TABLO 36: PWOJEKSYON ÒF AK DEMAND 2017-2025 NAN TOUT ETA A

Pwojeksyon Òf ak Demand 2017-2025 nan Tout Eta a							
Pwofesyon	Travay 2017	Travay 2025	Kwasans	Pousantaj Kwasans	Kantite Òf Travay Total	Salè Mwayen	Defisi oubyen Eksedan Òf Alontèm
Travayè Konstriksyon Chapantye	83,289	97,474	14,185	17.0	87,430	\$13.73	Mank Travayè
	67,186	76,264	9,078	13.5	60,421	\$18.33	Mank Travayè
Sipèvizè Metye Konstriksyon Premye Liy ak Travayè Ekstraksyon nan	50,675	58,184	7,509	14.8	47,007	\$27.80	Mank Travayè
Elektrisyen	41,069	46,843	5,774	14.1	40,101	\$20.33	Mank Travayè
Pent, Konstriksyon ak Mentnans	32,289	37,482	5,193	16.1	29,334	\$15.27	Mank Travayè
Plonbye, Bòs Tiyo ak Bòs ap Monte Vapè	27,243	30,300	3,057	11.2	25,685	\$19.33	Mank Travayè
Plafonye	21,402	25,315	3,913	18.3	22,269	\$15.70	Mank Travayè

1.3.5.2 Konsiderasyon nan Keys Florida

Siklòn Irma te touche tè a nan Keys Florida kòm yon siklòn Kategori 4. Byenke okenn kote nan chèn zile sa a pa t epanye, se Vil Marathon ak Anba Lavil Keys sou Makè an Mil 16-40 (26-64 km) ki te touche pi fò. Anviwon 1,200 kay te detwi nan tout Keys, ak yon lòt 3,000 kay ki sibi gwo domaj ki lakoz agravan pwoblèm lojman kominote sa deja fè fas ak li a.

Nan Keys Florida, teren ki limite ak kòd konstriksyon lokal ki estrik, konbine ak bezwen pou asire evakyasyon san danje pou rezidan yo ak pwoteksyon resous anviwònmantral enpòtan yo, ogmante depans devlopman rezidans yo. Avèk to chomaj ki pi wo nan eta a, pifò pwopriyete biznis nan kominote a di pi gwo pwoblèm yo se kenbe anplwaye akòz òf limite lojman bon mache. Pwoblèm sa te agrave anpil pa Siklòn Irma. Kay mobil ak kay ansyen pou yon sèl fanmi ki te sèvi kòm lojman pou mendèv yo a te domaje anpil e yo mande pou yo rekonstwi kounye a dapre nouvo kòd ak nòm konstriksyon epi yo ka al mete yo nan yon zòn ki gen plis sekirite pou retire rezidans yo nan danje. Depans pou redevlope ap lakoz lwaye ki pi wo oubyen presyon pou vann yon moun k ap rekonstwi yon dezyèm kay oubyen yon pwopriyete vakans pou lwe, k ap lakoz gen pi piti stòk lojman bon mache pou mendèv la.

Keys Florida, antanke yon chèn zile ki konekte pa plis pase 40 pon nan pwent sid eta a, patikilyèman vilnerab ak siklòn yo. Donk, lejislati a te adopte yon lwa ki òdone pou yo jere kwasans pou asire ke popilasyon Keys la ta ka evakye nan 24 èdtan apre yon siklòn frape. Modèl transpò yo te detèmine Keys yo pa kapab an mezi pou reponn a egzijans sa ankò e pou yo adopte evakyasyon pa etap. Pwosesis sa egzije moun ki nan otèl yo kite an premye (48

èdtan anvan siklòn nan frape), rezidan kay mobil yo vini apre (nan 36 èdtan) epi an dènye, tout lòt rezidan Keys yo (24 èdtan anvan frap la).

Anplis evakyasyon pa etap la, yo te mete anplas yon sistèm alokasyon pèmi konstriksyon konplèks yo rele Òdonans sou To Kwasans (Rate of Growth Ordinance, ROGO), pou jere kwasans lan epi limite devlopman akòz konsiderasyon pou sekirite. Difikilte pou jwenn yon pèmi konstriksyon te ogmante plis valè teren ak depans konstriksyon yo, ki rann li vin yon pi gwo defi pou devlope lojman nan depans ki abòdab pou travayè mwayen an. Li te kreye tou yon anviwònman ra kote, anplis tè ak kay yo, gen yon mache pou dwa pou devlope yon inite lojman. Yo souvan achte epi vann dwa sa yo kòm yon machandiz.

Anpil rezidan nan Keys fè plis pase yon djòb pou kouvri nesosite yo akòz gwo depans pou viv ak disponiblite lojman bon mache ki limite. Pa egzanp, alòs revni mwayen fanmi yo se \$57,290, pifò mendèv la peye plis pase 30 pousan nan revni yo nan lojman, ki enkli ofisye polis ak pwofesè. Anplwaye sèvis izin, yon gwo pòsyon nan mendèv lokal la, ka peye jiska 50 pousan nan revni yo nan lojman. Alòske sa pa twò ra nan anpil kominote vakans, lefè ke Keys Florida se yon chèn zile aliyen, sa fè yon depasman pou viv nan zòn ki pi bon mache yo ki difisil pou Pati Nò Keys la e vityèlman enposib pou Pati Sid Keys la. Menm ak defi sa, sèlman 65 pousan anplwaye yo ap viv nan Konte Monroe, kote 20 pousan sèlman ap viv nan konte nò Keys yo. Lojman bon mache pou mendèv la se te yon gwo pwoblèm anvan Siklòn Irma. Akòz kantite estrikti ki domaje enpòtan sa yo ak gwo depans rekonstriksyon nan nòm rezistans aktyèl yo, gen posiblite pou san finansman pou sipòte rekonstriksyon kay ak konstriksyon nouvo inite lojman bon mache, ekonomi konte sa, anplis rezidan li yo, ap eksperimante gwo pwoblèm alavni.

2.0 EGZIJANS PLAN AKSYON JENERAL

2.1 Koneksyon Ant Bezwen ak Repatisyon Fon yo

Rejis Federal / Vol. 83, Nim. 28/Vandredi 9 fevriye 2018, Seksyon II, Itilizasyon Fon eta yo: « Lwa sou Afektasyon yo egzije ke anvan obligasyon fon CDBG-DR yo, yon benefisyè dwe soumèt yon plan ki detaye itilizasyon li pwopoze de tout fon, ki genyen ladan yo kritè pou kalifikasyon, ak kijan itilizasyon fon sa yo ap abòde rekiperasyon alontèm ak restorasyon enfrastrikti ak lojman ak relans ekonomik nan zòn ki pi afekte e ki pi an detrè yo. »

Pwogram ak finansman yo dekri nan Plan Aksyon sa te baze sou rezilta evalyasyon bezwen ki pa satisfè ansanm ak rankont ak kòmantè kominote ki afekte pa Siklòn Irma yo, jan HUD a mande l la. Jan li endike nan evalyasyon an, pi gwo pòsyon bezwen ki pa satisfè a ki soti nan Siklòn Irma lye ak lojman, an patikilye nan reparasyon kay pou yon sèl fanmi, ki redwi vilnerabilite atravè pwogram racha yo ak agravman bezwen pou nouvo stòk lwaye bon mache akòz ni Siklòn Irma ni Maria. Anplis, gen bezwen ki pa satisfè ki lye ak rekiperasyon biznis ak bezwen pou soutni sektè mendèv k ap sipòte rekiperasyon alontèm nan. Gen bezwen enfrastrikti tou k ap abòde inondasyon nan Siklòn Irma epi ogmante rezistans katye yo ak lòt zòn nan kominote yo alavni.

Donk, nan konfòmite ak itilizasyon fon Rejis Federal la egzije yo, epi sou baz evalyasyon bezwen ki pa satisfè yo, alokasyon fon pwogram CDBG-DR yo konsidere epi abòde prensipalman, bezwen lojman ki pa satisfè yo. Tout aktivite relans ekonomik ak enfrastrikti DEO a apwouve, ap gen kontribisyon ki dokimante pou rekiperasyon alontèm ak restorasyon lojman nan zòn ki Pi Afekte epi ki pi nan Difikilte yo.

2.2 Lojman Piblik, Lojman Bon Mache ak Lojman Pou Popilasyon Vilnerab yo

DEO ap idantifye epi abòde pwoblèm reyabilitasyon, rekonstriksyon ak ranplasman kalite lojman sa yo ki afekte pa katastwòf:

- Inite lojman pou ti revni ak revni mwayen,
- Stòk lojman otorite lojman piblik, ki genyen ladan yo lojman HUD finanse, ak
- Lojman bon mache, ki genyen ladan yo lojman pou sanzabri, abri ijans, lojman tranzisyon ak lojman pèmanan.

DEO te konsilte Otorite Lojman Piblik (Public Housing Authorities, PHA) ki sitiye nan zòn ki pi afekte ak sa ki pi nan difikilte yo ak ajans ki dedye pou desèvi pobilasyon vilnerab yo nan kad devlopman Plan Aksyon an. Yon PHA jan HUD defini l lan genyen ladan l, « Tout eta, konte, minisipalite oubyen lòt antite gouvènmantral oubyen kò piblik oubyen ajans oubyen enstriman antite sa yo otorize pou angaje oubyen ede nan devlopman oubyen operasyon lojman pou ti revni dapre Lwa sou Lojman Ameriken 1937 la. » Anplis eta a mande pou yo envite nan rankont lokal yo, li te devlope epi distribye yon ankèt yo te voye bay tout PHA ki sitiye nan zòn ki pi afekte e ki pi nan difikilte nan Florida. Ankèt la te mande enfòmasyon sou bezwen ki pa satisfè ak ide pwogram ki ta ka devlope pou abòde bezwen sa yo. Yo te bay PHA yo opòtinite tou pou fè kòmantè oubyen bay lòt enfòmasyon. Yo te envite PHA yo tou nan sesyon pati ki konsène pou kòmantè piblik sou Plan Aksyon yo pwopoze a kote patisipasyon an te ede konsevwa pwogram ki enfòm. Pa konsekan, li posib pou fon CDBG-DR yo ka itilize pou reyabilitasyon, diminisyon risk oubyen nouvo konstriksyon lojman HUD finanse depi lòt sous finansman yo itilize nèt e si gen lòt finansman ki vin disponib. Lojman HUD finanse yo genyen ladan yo, lojman piblik, lojman lokatè HCV okipe ak lojman milti fanmi. Anplis, DEO a te chwazi finanse kreyasyon nouvo lojman bon mache atravè Antrepriz Finansman Lojman Florida (Florida Housing Finance Corporation).

Evalyasyon bezwen ki pa satisfè yo a ansanm ak kòmantè ki soti nan kominote yo demontre ke genyen yon bezwen klè pou nouvo lojman pou lwe a bon mache pou mendèv la. Sa reyèlman vrè nan zòn ki te resevwa yon afliyans popilasyon ki soti Pòto Riko akòz Siklòn Maria ansanm ak Keys Florida, kote pwoblèm lojman bon mache a te deteryore anpil pa Siklòn Irma. DEO a te rankontre an pèsonn ak tout kominote ki pi afekte e ki pi nan difikilte yo ke HUD idantifye dapre alokasyon orijinal ak rès bezwen ki pako satisfè yo ak konsepsyon pwogram ki ta ka ede pi byen nan pwosesis rekiperasyon yo. Enfòmasyon yo kolekte nan rankont sa yo te konpile epi yo reflekte nan Ankèt Moun ki gen Enterè nan Kominote a (paj page 101-102). DEO te distribye tou yon ankèt nan tout konte yo ki resevwa yon Asistans Endividyèl (Individual Assistance, IA) pou deklarasyon katastwòf. Anpil kominote eksprime bezwen pou nouvo lojman pou lwe bon mache pou mendèv la ansanm ak finansman pou sipòte akizisyon tè pou konstwi lojman bon mache. Nan kominote tankou Keys Florida, kapasite pou bay lojman pou lwe pou mendèv la enpòtan anpil pou asire rekiperasyon alontèm eonmi yo. Li difisil pou biznis yo kenbe mendèv yo, avèk ti kantite kote pou travayè yo rete. Pifò nan stòk lojman pou lwe ki te domaje oubyen detwi pandan Siklòn Irma yo te swa kay mobil oubyen kay milti fanmi ki te konstwi anvan aplikasyon kòd konstriksyon ki pi solid yo. Depans pou rekonstwi kay sa yo nan kèk ka, ka rann li difisil pou lwe nan yon tarif ki abòdab. Donk, pwovizyon nouvo lojman pou lwe ki bon mache pou sipòte mendèv ak eleman vital ekonomi lokal sa yo ap enpòtan anpil pou asire rekiperasyon alontèm nan.

Divès popilasyon ki sible, kalifye pou yo sèvi yo, tankou moun ki sanzabri ak popilasyon ki gen bezwen espesyal yo. Fon eta a te resevwa yo ap itilize nan efò rekiperasyon Siklòn Irma yo pou objektif presi ki lye ak katastwòf yo. DEO a ap mete kèk finansman apa nan alokasyon sa pou abòde pwoblèm nouvo konstriksyon lojman tranzisyon pou popilasyon ki sanzabri yo. DEO a ap evalye bezwen an ankò pou mete apa lòt fon pou popilasyon sib sa yo ki gen alokasyon fon CDBG-DR apre pou Siklòn Irma.

DEO a ap asire gen kowòdinasyon pwòch epi kontini ak prestatè sèvis ki travay ak popilasyon vilnerab yo pou asire ke yo atire atansyon DEO a sou tout enpak ki rete oubyen ki kontinye ki gen rapò ak siklòn pou yon apwoch ki kowòdone. Anplis, tout popilasyon vilnerab yo atire atansyon DEO a sou yo ke yo pa sèvi nan pwogram ki ap fèt kounye a yo, yo ka refere yo bay sèvis espesyalize yo pou èd.

DEO ak sou-benefisyè sibvansyon yo ap devlope politik ak pwosedi pou konfòmite ak egzijans pou Favorize Lojman Ekitab (Affirmatively Furthering Fair Housing, AFFH) pandan mizanplas plan aksyon sa. Politik ak pwosedi sa yo ap enplike yon revizyon k ap genyen ladan l yon evalyasyon karakteristik demografik, sosyo ekonomik, risk ak enkyetid anviwònmanal zòn pwojè yo, ak lòt faktè materyèl pou detèminasyon AFFH la. Aplikasyon yo dwe montre ke pwojè lojman yo gen chans pou diminye konsantrasyon rasyal, etnik, ak ti revni zòn yo, epi/oswa fè pwomosyon lojman bon mache nan zòn ki gen povrete, ki pa gen minorite e ki gen repons fèb kont risk natirèl ki lye ak enpak yo. Rezilta egzamen sa a pral sèvi pou gide seleksyon pwojè yo pou finansman, dapre egzijans Avi Rejis Federal ak sètifikasyon benefisyè a nan AFFH. Eta a ap rete trè ajil pandan tout planifikasyon ak aplikasyon ak faz yo nan chak pwogram asire pwosesis la ak konsepsyon pwogram lan annakò avèk direktiv HUD nan Favorize Lojman Ekitab. Aplikasyon yo dwe montre ke pwojè lojman yo gen chans pou diminye konsantrasyon rasyal, etnik, ak ti revni zòn yo, epi/oswa fè pwomosyon lojman bon mache nan zòn ki gen povrete, ki pa gen minorite e ki gen repons fèb kont risk natirèl ki lye ak enpak yo. Eta a ap rete trè ajil pandan tout planifikasyon ak aplikasyon ak faz yo nan chak pwogram asire pwosesis la ak konsepsyon pwogram lan annakò avèk direktiv HUD nan Favorize Lojman Ekitab.

Y ap mete aplikasyon ak dokiman sansibilizasyon yo disponib nan lòt lang. DEO a rekonèt ke moun ki gen enfimite yo ka genyen bezwen espesyal e l ap fè tout efò pou akomode bezwen sa yo toutotan y ap vini.

2.3 Minimize oubyen Abòde Pwoblèm Deplasman an

Eta a ak sou-benefisyè li yo prevwa minimize depasman moun oubyen antite yo epi ede moun oubyen antite ki deplase yo nan kad mizanplas yon pwojè ki gen fon CDBG-DR yo. Si yon pwojè ta lakoz depasman, DEO a ap swiv Èd pou Reyenstalasyon Inifòm nan (Uniform Relocation Assistance, URA) ak Lwa sou Politik Akizasyon Pwopriyete a pou asire lokatè yo reloje nan kote ki gen sekirite epi sanite. Plan politik ak pwosedi eta a, k ap aktyalize pou reflekte aktivite Siklòn Irma yo, ap asire sou-benefisyè yo minimize depasman yo. Nan ka yon racha volontè, lè pwopriyete kay oubyen lokatè yo lokalize nan yon plèn inondasyon pou evite pèt alavni, DEO a ap egzije sou-benefisyè yo devlope politik ak pwosedi pou asire popilasyon sa reloje nan zòn ki lwen plèn inondasyon an epi l ap resevwa avantaj konplè jan URA a endike l la. URA bay sèten moun ki deplase dwa pou jwenn avantaj pou frè pou demenajman, sèvis konsèy pou lojman, peman èd pou lwaye ak/oswa depans pou ranplasman lojman toudepan nati sikonstans ki egzije demenajman an.

Egzijans èd pou demenajman ki nan seksyon 104(d)(2)(A) nan Lwa sou Devlopman Lojman ak Kominote a ak nan 24 CFR 42.350 anile nan limit yo diferan de egzijans URA a ak aplikasyon règleman ki nan 49 CFR pati 24 la, jan avi a te modifye l la, pou aktivite ki asosye ak rekiperasyon apre katastwòf. San anilasyon sa, gen eka ki egziste nan èd pou demenajman ki asosye ak aktifije HUD ak FEMA tipikman finanse yo (pa egzanp, racha ak demenajman). Finansman FEMA ak CDBG so soumèt ak egzijans URA yo; men, finansman CDBG yo soumèt a Atik 104(d), alòske finansman FEMA yo pa soumèt a li. URA a prevwa ke yon moun ki deplase kalifye pou resevwa yon asistans pou lwaye ki kouvri yon peryòd 42 mwa. Kontrèman, Atik 104(d) a otorize yon pi piti revni pou yon moun ki deplase pou chwazi ant peman èd pou lwaye URA a ak yon peman èd pou lwaye ki kalkile sou yon peryòd 60 mwa. Egzijans anilasyon ki nan seksyon 104(d) a asire tretman inifòm epi egal lè l fikse URA a ak aplikasyon règleman li yo antanke yon sèl nòm pou èd pou demenajman dapre Avi Rejis Federal la. Si CDBG-DR la koresponn ak nenpòt lòt sous

finansman HUD yo, l ap soumèt ak nòm URA oubyen Atik 104(d) a nan egzijans Lwa sou Devlopman Lojman ak Kominote yo.

Konfòmman ak objektif aktivite ki finance dapre Lwa sou Devlopman Lojman ak Kominote 1974 la, DEO a ap swiv etap sa yo pou minimize depasman dirèk ak endirèk moun lakay yo: (DEO a ap detèmine lis aksyon konplè l ap fè yo baze sou bezwen ak priyorite lokal yo epi l ap devlope Plan Asistans Anti-Demenajman ak Reyentalasyon nan Rezidans (Residential Anti-displacement and Relocation Assistance Plan, RARAP) nan yon dat ki pi lwen dapre [Manyèl 1378 HUD a: Èd pou Lokatè, Demenajman ak Akizisyon Pwopriyete.](#))

- Aranjman pou enstalasyon pou loje moun ki dwe demenaje tanporèman pandan reyabilitasyon an.
- Peryòd bon mache pou inite lojman pou yon sèl fanmi yo ap 5 ane omwen.
- Asire ke lojman pou lokasyon pou plizyè fanmi ki reyabilite oswa ki rekonstwi yo ki gen uit inite lojman oswa plis rete bon mache pandan 15 ane omwen.
- Asire ke lojman pou lokasyon pou plizyè fanmi ki fenk bati yo ki gen senk inite lojman oswa plis rete bon mache pandan 20 ane omwen.
- Lè sa posib, reyabilite lojman, alapas demolisyon, pou evite depasman.

2.4 Èd Maksimòm ak Evalyasyon Karaktè Rezonab Depans yo

DEO a swiv yon pwosesis depans nan kad pwosedi kontra regilye yo, ki genyen ladan yo yon revizyon chak eleman depans pou detèmine admisibilite, karaktè rezonab ak nesisite. Èd maksimòm ki disponib pou benefisyè lojman yo ansanm ak rantabilite pa rapò ak lòt mwayen asistans yo, ap endike nan Enstriksyon pou Pwogram Lojman pou Rekiperasyon apre Katastwòf DEO yo. Asistans maksimòm pa benefisyè pou enfrastrikti yo ap fikse pa jiridiksyon aplikan yo nan kad soumisyon pwojè a bay DEO e DEO a ap konsidere l dapre revizyon an.

Anplis, Pwogram Patenarya pou Inisyativ Lojman Eta Florida (State Housing Initiatives Partnership program, SHIP), bay fon a gouvènman lokal yo kòm yon motivasyon pou kreye patenarya ki pwodwi epi prezève pwopriyete kay ak lojman milti familyal. Anpil gouvènman lokal te patisipe nan pwogram nan e yo te etabli plan asistans lojman lokal yo, ki genyen ladan yo aktivite tankou estrateji modivasyon lojman, politik lokal pou aplike estrateji motivasyon yo, ak patenarya pou diminye depans lojman yo⁴¹. Pou asire montan asistans lojman yo se depans ki rezonab, montan maksimòm asistans CDBG-DR ki disponib pou nenpòt inite lojman pou yon sèl fanmi nan pwogram rekiperasyon apre Siklòn Irma se \$350,000, eksepte nan Konte Monroe, ki pral gen yon montan asistans maksimòm \$ 650,000. Nan ka kote yo demontre li difisil oubyen kote mache lojman lokal yo garanti yon ogmantasyon kapasite, benefisyè yo ka pwopoze bay DEO a yon kapasite altènatif pou revizyon ak apwobasyon. Yon ogmantasyon kapasite ka itilize tou pou bay finansman pou reparasyon ki difisil oubyen enprevi ki depase kapasite lojman yo. DEO a ap etabli metòd depans ki gen karaktè rezonab lè l fè rechèch sou sèvis y ap chèche epi bay la. DEO a ap konsilte òganizasyon pwofesyonèl sektè a aksepte yo, ansyen pwogram yo ak lòt benefisyè rejonan yo pou kontribisyon sou depans pou sèvis ki te bay yo.

DEO a ap defini « kontrent yo demontre » kòm eksepsyon pou politik pwogram yo pou aplikan ki demontre kontrent eksepsif. Y ap revize aplikan ki nan sitiyo sa yo ka pa ka pou detèmine si èd la nesèsè pou soulaje difikilte sa. Kontrent ki ka demontre yo genyen ladan yo, men yo pa limite a sa, montan dèt ki eksepsif akoz yon katastwòf natirèl, enfimite, elatriye. Ak dokimantasyon, DEO a ka otorize moun ki gen enfimite depase kapasite \$350,000 sou yon baz ka pa ka e si depans lan rezonab.

2.5 Estanda Elvasyon yo

DEO a ap devlope epi aplike nòm konstriksyon kay ki rezistan, ki enkli devlope nòm pou tout estrikti yo konsevwa prensipalman pou itilizasyon rezidansyèl epi ki sitiye nan plèn inondasyon 100 lane a (oubyen 1 pousan chans pa

ane), resevwa èd pou nouvo konstriksyon, reparasyon oubyen domaj ki enpòtan, oubyen amelyorasyon ki enpòtan, jan li defini nan 24 CFR 55.2(b)(10). DEO ap egzije pou elevasyon estrikti sa yo nan yon jan pou etaj ki pi ba a, ankontan bezant lan, sitye de pye omwen pi wo pase elevasyon inondasyon debaz la, ki koresponn ak wotè minimòm ki prevwa nan Avi Rejis Federal 9 fevriye 2018 la. DEO ap respekte kòd konstriksyon lokal yo kote yo egzije nòm nivo elevasyon ki pi wo. DEO a ka leve jiska 3 pye pi wo pase nivo elevasyon baz inondasyon an pou mèt pwopriyete a pou li ka kalifye pou rabè sou prim asirans inondasyon NFIP a lè li koute montan ki rezonab pou eta a fè sa e lè li pa kreye lòt konfli.

Estrikti pou itilizasyon miks ki pa gen inite abitab e ki pa gen rezidan pi ba pase 2 pye sou nivo plèn inondasyon 1 pousan pa ane a dwe leve oubyen verifye kont inondasyon konfòmman ak nòm verifikasyon kont inondasyon FEMA a nan 44 CFR 60.3(c)(3)(ii) oubyen nòm ki vini apre a, jiska omwen de pye pi wo nivo plèn inondasyon 1 pousan pa ane a.

Y ap egzije mèt pwopriyete ki jwenn èd nan pwogram rekiperasyon an pou achte epi kenbe asirans inondasyon si pwopriyete yo sitiye nan yon plèn inondasyon FEMA deziyen. Egzijans sa obligatwa pou pwoteje sekirite rezidan yo ak pwopriyete ak envestisman lajan federal yo. Florida ap asire respè Atik 582 Lwa sou Refòm Asirans kont Inondasyon Nasyonal la konsènan responsablite pou enfòmè mèt pwopriyete k ap resevwa èd apre katastwòf ki deklanche acha asirans kont inondasyon an ke yo gen yon responsablite legal pou avize tout konsesyonè de egzijans pou yo jwenn epi kenbe asirans kont inondasyon an, e pwopriyete k ap transfere a ka responsab si li pa fè sa. Gen egzijans Kòd Konstriksyon Eta Florida ki ka aplike anplis kòd lokal yo dapre ka a.

Nan nivo nasyonal, depans mwayen pou leve yon kay se ant \$30,000 ak \$100,000. Depans mwayen pou leve yon kay depann de plizyè faktè ki genyen ladan yo, men ki pa limite a: gwo kay la, kantite pye li dwe leve ak kote kay la ye. Baze sou rechèch preliminè, depans mwayen pou leve yon kay nan Florida koute ant \$35,000 ak \$115,000. Men, depans pou fè elevasyon an ka plis oubyen mwens selon valè kay la ak fakte ki te mansyone anwo yo. Depans pou leve yon kay pa ta dwe depase 49 pousan valè anvan siklòn kay la. Yo konsidere kèlkeswa modifikasyon ki gen yon pri total reparasyon ki plis pase 50 pousan kòm dega sibstansyèl dapre detèminasyon jiridiksyon lokal la epi li sije a estanda egzijans reglemantè yo.

2.6 Planifikasyon ak Kowòdinasyon

DEO a te konsilte e l ap kontinye kowòdone ak kominote planifikasyon, preparasyon ak repons nan tout zòn ki afekte yo nan eta a. Pou plis enfòmasyon sou fason DEA te mande kontribisyon nan kominote toutotou eta a, tanpri gade Seksyon 27 sou Konsiltasyon an. Anplis li travay ak kominote yo, DEO a kowòdone nan kolaborasyon etwa ak ajans patnè yo ki genyen ladan yo Divizyon Jesyon Ijans Florida (Florida Division of Emergency Management, FDEM) ak Antrepriz Finansman Kay Florida (Florida Housing Finance Corporation FHFC). DEO a te jwe yon wòl aktif nan pwosesis rekiperasyon an lè l enkòpore anplwaye lidè CDBG-DR nan Biwo Katastwòf Komen FEMA/FDEM nan, nan Orlando. Sa te pèmèt ekip la patisipe nan Kad Nasyonal pou Rekiperasyon apre Katastwòf la, an patikilye fonksyon sipò rekiperasyon ki konsantre sou relans ekonomi, planifikasyon kominote ak kapasite konstriksyon ansanm ak lojman. Lè l travay nan kolaborasyon etwa ak lòt omològ eta ak federal nan anviwònman sa, sa te bay ekip DEO a yon meyè konpreyansyon sou pwoblèm kominote yo ap fè fas ak pèmèt ekip la devlope patenarya depi kòmansman an pou ankouraje itilizasyon resous yo. Anplis, sa te pèmèt ekip la ede sipòte devlopman estrateji rekiperasyon yo pou gide rekiperasyon akoutèm ak rekiperasyon alontèm nan alantou eta a. DEO a kontinye travay nan kolaborasyon etwa ak FDEM toutotan sipò rekiperasyon ak estrateji sa yo ap aplike epi patisipe nan kowòdinasyon apèl ak rankont fas a fas pou ede abòde bezwen ki pa satisfè kominote yo.

DEO a kontinye patisipe nan Ekip Konsiltasyon Plan Diminasyon Risk Eta a epi kowòdone ak pèsònèl diminasyon risk FDEM nan sou efò planifikasyon ki konsidere risk danje natirèl yo. Eta Florida genyen yon chan planifikasyon

pou diminisyon risk ak rezistans ki solid akoz danje risk natirèl ak defi inik jewografi eta a. DEO a te fè patenarya tou ak FDEM nan kreyasyon enstriksyon pou Inisyativ Planifikasyon Plan Redevlopman Apre Katastwòf nan Tout Eta a, ki finanse pa Administrasyon Atmosferik Oseyanik Nasyonal (National Oceanic and Atmospheric Administration, NOAA). Inisyativ la ede yon kominote planifye pou peryòd rekiperasyon apre katastwòf alontèm pou asire yo ka rekipere pi rapid e nan fason ki pi efikas, kenbe kontwòl lokal sou rekiperasyon an epi pwofite de opòtinite pou rekonstwi pi byen.

DEO a te kowòdone tou ak Antrepriz Finansman Kay Florida (Florida Housing Finance Corporation) nan tout pwosesis rekiperasyon an. DEO a se yon ansyen manm ofisyè konsèy FHFC ki asire kowòdinasyon etwa nan priz desizyon. Sa te espesyalman itil pou asire kowòdinasyon bezwen akoutèm ak alontèm apre yon katastwòf. Anplis yo bay kontribisyon nan aksyon konsèy la k ap abouti sou finansman lojman bon mache nan zòn ki afekte pa katastwòf yo, pèsònèl DEO ak FHFC a te deplase pou ale Keys Florida pou diskite espesyalman sou defi lojman mendèv apre katastwòf kominote zile sa yo fè fas. Sa te bay toulede ekip yo yon opòtinite pou evalye fason lòt sous finansman federal tankou kredi taks pou KAY ak lojman pou moun ki gen ti revni yo ka itilize nan akò ak CDBG-DR pou satisfè bezwen ki rete yo. Si yon pwojè enplike fon CDBG ak CDBG-DR, egzijans toulede pwogram yo dwe respekte. Nan ka youn nan pwogram ki lye yo genyen mwens egzijans restriksyon, DEO a ap asire ke pwogram ki gen egzijans ki pi strik yo aplike.

DEO a jwen yon wòl vital nan kowòdinasyon relans ekonomik apre yon katastwòf lè l sèvi kòm ajans prensipal pou Fonksyon Sipò Ijans 18: Stabilizasyon Komèsyal, Endistriyèl epi Ekonomik. Anplis ajans lan kowòdone etwatman ak Administrasyon Devlopman Ekonomik (Economic Development Administration, EDA) Depatman Komès Ameriken an ak Rezo Sant Devlopman Ti Biznis Florida (Small Business Development Centers, SBDC) pou bay prè ak lòt kalite asistans, ki asire ke biznis yo ka ouvri pi rapid ke posib epi genyen resous ki nesèsè pou rekipere. Apre Siklòn Irma a, DEO a nan patenarya ak EDA, te akeyi atelye sou resous pou relans ekonomik nan tout eta a ki oryante vè kominote ak lidè biznis yo. Sa bay ekip la yon pèspektiv sou kèk nan bezwen ak defi ki pako satisfè yo ki lye ak relans ekonomik epi ki bay ajans lan yon opòtinite pou diskite sou fason finansman CDBG-DR ta ka itilize pou sipòte efò rekiperasyon sa yo.

Atravè repons ak estrikti rekiperasyon eta a, kowòdinasyon nan Biwo Domèn Komen, patenarya ki egziste ak patisipasyon nan Kad Rekiperasyon Nasyonal apre Katastwòf la, Eta Florida ap kowopere mizanplas efò rekiperasyon ki solid. DEO a pa prevwa kontinye lòt aktivite rekiperasyon ak planifikasyon repons apre katastwòf nan moman sa.

2.7 Aktivite Enfrastrikti

DEO a ap ankouraje sou-benefisyè li yo pou antre nan mezi diminisyon risk nan aktivite rekonstriksyon yo lè l ba yo opòtinite pou eksplwate Pwogram Sibvansyon pou Diminisyon Risk la (Hazard Mitigation Grant Program, HMGP) ak finansman pou diminisyon risk Asistans Piblik (Public Assistance, PA) a sou pwojè ki kalifye pou CDBG-DR. Lè l bay opòtinite pou eksplwate resous yo epi priyore pwojè ki kalifye yo ki antre nan estrateji diminisyon risk lokal nan tout konte a, plan amelyorasyon kapital ak lòt plan rejyonal yo, DEO a ap ankouraje avansman rezistans alontèm a risk natirèl yo epi asire benefisyè yo ap aliye envestisman yo ak lòt pwojè amelyorasyon kapital lokal yo ansanm ak plan rekiperasyon ak diminisyon risk apre katastwòf lokal ak rejyonal yo.

DEO a ap ankouraje sou-benefisyè yo konsidere depans ak benefis pwojè a lè y ap chwazi pwojè ki kalifye pou CDBG-DR yo. Sa ap konplete lè l ankouraje sou-benefisyè yo pou fè yon evalyasyon pwòp tèt yo pou chak pwojè yo pwopoze epi chwazi pwojè ki bay pi gwo enpak la (yo) nan limit montan sibvansyon ki bidjetize a.

Tout pwojè yo pwopoze bay DEO yo ap sibi yon revizyon pou Favorize Lojman Ekitab (Affirmatively Furthering Fair Housing, AFFH) anvan apwobasyon. Revizyon sa ap genyen ladan l yon evalyasyon karakteristik demografik, sosyo ekonomik, risk ak enkyetid anviwònmantral zòn pwojè yo, ak lòt faktè materyèl pou detèminasyon AFFH la. Aplikasyon yo dwe montre ke pwojè yo gen chans pou diminye konsantrasyon rasyal, etnik, ak ti revni zòn yo, epi/oswa fè pwomosyon lojman bon mache nan zòn ki gen povrete, ki pa gen minorite e ki gen repons fèb kont risk natirèl ki lye ak enpak yo. DEO pral siveye chak pwogram pandan faz aplikasyon an, epi li pral fè analiz anplis pandan tout aplikasyon pwogram lan pou asire yo sèvi tout klas pwoteje yo kòm sadwa. Tout sou-benefisyè yo ap sètifye y ap favorize lojman ekitab nan akò sibvansyon yo a.

DEO a ap konte sou enjenyè pwofesyonèl sou-benefisyè yo ap bay pou anplwaye teknoloji ki ka adapte epi ki fyab pou garanti kont obsolesans prematire enfrastrikti yo epi asire ke konstriksyon oubyen reyabilitasyon sistèm jesyon dlo siklòn nan zòn inondasyon yo ap diminye risk inondasyon alavni.

2.8 Eksplwate Fon yo

DEO a ankouraje sou-benefisyè yo eksplwaye fon CDBG-DR ak finansman lòt sous federal, eta, lokal, prive ak òganizasyon ki pa pou pwofi yo bay pou itilize fon ki limite CDBG-DR yo. Y ap ankouraje sa espesyalman pou pwogram racha pwopriyete kay yo ansanm ak pwogram enfrastrikti yo. Lè l ankouraje gouvènman lokal yo itilize CDBG-DR la kòm yon ekivalan pou Pwogram Sibvansyon Diminasyon Risk FEMA ak pwogram Asistans Piblik pou Diminasyon risk la, kominote yo anmezi pou itilize pi byen toulede sous finansman sa yo paske souvan, gouvènman lokal yo pa peye ekivalan HMGP ak pwogram diminasyon risk PA a epi finansman CDBG-DR la ka ale pi lwen si li p ap finanse yon pwojè ann antye. DEO a ap repòte fon ki eksplwate yo nan sistèm DRGR la. Lè fon y ap eksplwate fon dapre Lwa Robert T. Stafford la, jan li amande a, eta a ap aplike politik ak pwosedi pou asire pa gen moun endividyèl ki resevwa benefis de fwa pou menm objektif la ak / oswa efò pou rekipere apre Siklòn Irma.

2.9 Pwoteksyon Moun ak Pwopriyete; Metòd Konstriksyon

Asistans lojman yo bay nan pwogram rekiperasyon apre katastwòf DEO a ap konstwi ak konsantrasyon sou metòd ak materyèl konstriksyon bon kalite, ki dirab, epi ki pa konsome anpil enèji.

Metòd sa yo se nòm minimòm sa yo:

- Nòm konstriksyon yo ap baze sou Kòd Konstriksyon Florida e yo dwe reponn oubyen depase egzijans ki anvigè a.
- Konstriksyon an ap respekte Nòm Konstriksyon Ekolojik pou tout nouvo konstriksyon bilding rezidansyèl e pou tout ranplasman bilding rezidansyèl ki domaje anpil (pa egzanp, kote depans reparasyon yo depase 50 pousan depans ranplasman an) dapra Kowalisyon Konstriksyon Ekolojik Florida.
- Pou reyabilitasyon konstriksyon, eta a ap swiv Lis Verifikasyon Renovasyon Bilding Ekolojik yo nan limit ki aplikab pou travay reyabilitasyon an fèt, ki genyen ladan l itilizasyon pwodwi ki rezistan ak mwazi lè y ap ranplase sifas tankou klwazon sèch. Lè yo ranplase pwodwi ki pi ansyen oubyen ki demode nan kad travay reyabilitasyon an, reyabilitasyon an egzije itilizasyon pwodwi ak aparèy ki gen etikèt ENERGY STAR, WaterSense oubyen ki deziyen pa Pwogram Jesyon Enèji Federal (Federal Energy Management Program, FEMP) oubyen lòt ekivalan.

DEO a ap etabli nòm konfòm pou konstriksyon. Kontraktè konstriksyon yo ap kalifye grasa yon envitasyon pou pwosesis apèl dòf. Pou asire konpetisyon konplè ak ouvè, yon envitasyon pou apèl òf ap swiv 24 CFR 570.489(g) omwen. Kontraktè yo ap konfòme yo avèk seksyon 3 nan Lwa sou Lojman ak Devlopman Iben 1968 la (12. U.S.C. 1700lu), ak règleman aplikasyon nan 24 CFR pati 153. Kontraktè yo chwazi nan kad DEO yo ap asire moun ki gen revni ba ak revni trè ba espesyalman nan dirije opòtinite yo anfavè rezidan ak biznis lokal ki reponn a kalifikasyon

pwojè a. Kontraktè yo ap fè tout efò pou rekrute, vize, ak dirije opòtinite yo pou rezidan ak biznis nan Seksyon 3 ansanm ak enfòmè rezidan Seksyon 3 yo sou opòtinite fòmasyon ki genyen. DEO ap bay kontraktè yo resous itil pou ogmante efò sa yo omaksimòm ki gen ladan, men se pa sèlman, yon Rejis Biznis Seksyon 3, ak egzant fòmasyon ak posiblite pou travay. Se DEO a k ap kontwòle pwosedi akizasyon kontraktè yo.

Kontraktè, sou-kontraktè, founisè materyèl, travayè ak pwofesyonèl gen dwa aplike reklamasyon pou peman travay, materyèl, ak / oswa sèvis ki poko peye kont pwopriyete reyèl amelyore, dapre lwa Florid (Chapit 713, Pati I nan Lwa Florid yo). Yo rele reklamasyon sa a yon dwa privilèj pou konstriksyon epi pa ka anile davans dapre lwa Florida a. Si yon privilèj konstriksyon ki aplikab legalman kont rezidans prensipal yon aplikan lakòz nenpòt ki pwojè konstriksyon anba pwogram rekiperasyon dezans DEO a, Depatman an ap asire liberasyon ak satisfaksyon privilèj konstriksyon ki aplikab legalman an atravè kosyon ak/oswa ranbousman privilèj la nan non mèt pwopriyete a.

DEO pral egzije yon peryòd garanti apre konstriksyon an pou lojman ki gen yon kontraktè k ap fè tout travay yo garanti pou yon peryòd ennan.

Jan li te endike nan Rejis Federal la, fon CDBG-DR yo entèdi pou yo itilize yo pou agrandi yon baraj oubyen kè pi lwen pase limit orijinal estrikti ki egziste deja anvan katastwòf la. DEO a ap asire ke si sou-benefisyè a itilize fon CDBG-DR yo pou kè ak baraj, sou-benefisyè yo ap (1) anrejistre epi kenbe done konsènan estrikti sa nan Bazdone Kè, Kò Enjenyè Nasyonal, Lame Ameriken oubyen Envantè Baraj Nasyonal, (2) asire ke estrikti sa admi nan Pwogram PL 84–99 (Pwogram Reyabilitasyon ak Amelyorasyon Kè yo) Kò Enjenyè Lame Ameriken, epi (3) asire estrikti a akredite nan Pwogram Asirans Inondasyon Nasyonal FEMA a. DEO a ap telechaje plas egzakt estrikti a nan sistèm DRGR a zòn estrikti a sèvi epi pwoteje epi kenbe dosye dokimantasyon ki demontre benefisyè a te fè yon evalyasyon risk anvan finansman estrikti kontwòl inondasyon an e investisman an genyen ladan l mezi rediksyon risk.

2.10 Revni Pwogram nan

Eta a prevwa li ka jenere revni nan pwogram nan nan kad aktivite ki otorize dapre alokasyon sa. Si ta gen fon ki kreye, rekiperasyon fon yo ki genyen ladan yo, revni pwogram nan, ranbousman ak rabè, ap itilize anvan yo chèche lòt fon CDBG- DR yo. Montan sa yo ap anrejistre epi fè swivi nan sistèm kontablite eta a epi anrejistre nan sistèm DRGR la. Sistèm DRGR la egzije benefisyè yo itilize revni pwogram nan anvan yo chèche lòt fon sibvansyon, epi asire revni pwogram nan yon moun kenbe p ap afekte demand sibvansyon lòt sou-benefisyè yo. Y ap egzije sou-benefisyè yo repòte revni pwogram nan chak trimès e y ap soumèt ak règ, règleman ak gid HUD ki anvigè yo. Retansyon revni pwogram nan ap fèt nan konfòmite ak akò sou-sibvansyon an.

2.11 Nòm ak Pwosedi pou Kontwòl

Eta a te adopte nòm kontwòl ansanm ak pwosedi pou (i) asire ke egzijans pwogram yo (ki enkli pa bay doub benefis) respekte, epi (ii) bay sipèvizyon pou asirans kalite ak pwogram ki konvenab. Nòm ak pwosedi sa yo antre nan Plan mizanplas anvan-otorizasyon, jan Rejis Federal la mande l la. Se DEO avèk sipò yon vandè ekstèn, ke yo jwenn atravè yon solisitasyon konkiransyèl, ki pral fè kontwòl la pou asire ke pwogrè aktivite pwogram yo ale nan sans pou konplete alè epi pou pèmèt yo idantifye pwoblèm yo bonè pou yo ka evite oubyen korije yo.

Kontwòl la ap genyen ladan l tou konfòmite anviwònmanantal dapre 24 CFR Pati 58. DEO a genyen anplwaye kounye a ki pral sipèvize konfòmite anviwònmanantal. Anplis, pèsonèl li genyen kounye a ap ogmante ak vandè ekstèn ke y ap anboche atravè solisitasyon sou konpetisyon.

Pwogram kontwòl Rekiperasyon apre Katastwòf DEO a genyen ladan l siveyans biwo ak kontwòl souplas ak priyorite ak frekans ki baze sou rezilta evalyasyon yon risk chak sou-benefisyè. Objektif evalyasyon risk la se pou

defini nivo ak konsantrasyon efò kontwòl yo, tankou etabli yon kad pou detèmine nivo kontwòl apwopriye ki annakò ak resous ki disponib yo. Anplis, y ap egzije evalyasyon risk la nan chak ane fiskal eta a pou garanti gen revizyon kontini risk yo. Kontwòl DEO a ap baze sou kritè ki konfòm ak enstriksyon HUD a nan pwogram evalyasyon risk la. Evalyasyon risk la founi baz pou devlopman estrateji kontwòl endividyèl epi dokimante desizyon ak rekòmandasyon konsènan ki kote pou mete anplwaye ak resous vwayaj pou kontwòl, fòmasyon ak/oswa asistans teknik.

Oditè Jeneral Florida a ak pèsònèl la ap aji antanke oditè endepandan Eta a epi fè odit fiskal pou kont ak dosye ajans Eta yo. Lè sa aplikab, politik ak pwosedi kontab DEO a dwe koresponn ak egzijans Biwo Oditè Jeneral la.

Eta Florida angaje l nan prevansyon fwod, gaspiyaj a abi. Enspektè Jeneral Biwo DEO a sèvi kòm oditè entèn DEO. Vandè ekstèn ke yo rekrite grasa solisitasyon nan konpetisyon ka soutni odit entèn ki asosye avèk finansman Rekiperasyon apre Katastwòf. Y ap pran tout ka fwod yo sispèk oserye e plent y ap rapòte yo nan Biwo DEO Enspektè Jeneral la nan OIG@deo.myflorida.com oswa [1-855-456-0650](tel:1-855-456-0650). Si Biwo Enspektè Jeneral la gen rezon valab pou kwè gen yon vyolasyon lwa penal, Biwo a ap fè rapò rapidman bay ajans ki fè respekte lalwa ki konsène a.

2.12 Enfrastrikti Wo Debi

Reyabilitasyon lojman ak kat oubyen plis inite pou lwe nan yon bilding ka finanse dapre Plan Aksyon sa. Si yo ta akòde sibvansyon pou aktivite sa dapre pwogram eta a, DEO a ap konfime pou yo enstale entènèt wo debi, jan yo egzije l la.

3.0 PWOJÈ AK AKTIVITE

3.1 Metòd Distribisyon

Fon yo ap itilize sèlman pou depans nesèsè ki lye ak soulajman apre katastwòf, rekiperasyon alontèm, restorasyon lojman, enfrastrikti, ak relans ekonomik akòz Siklòn Irma jan li deklare nan DR-4337. Pou priyorize finansman ki limite nan zòn ki gen pi gwo domaj yo, pwogram asistans pou rekiperasyon apre katastwòf DEO a te mete aksan nan Plan Aksyon sa ap limite a konte (ak minisipalite ki nan konte sa yo) ki resevwa deklarasyon Asistans Endividyèl (Individual Assistance, IA) FEMA a anplis deklarasyon Asistans Piblik (Public Assistance, PA) a.

Lè yo resevwa yon deklarasyon IA anplis yon deklarasyon PA, sa endike konte a genyen yon kantite domaj pou lojman anplis enfrastrikti piblik. Konte sa yo ap resevwa ni asistans IA ak PA:

TABLE 37: KONTE KI DEKLARE IA AK PA NAN FLORIDA

Konte ki Deklare IA ak PA nan Florida			
Alachua	Flagler	Levy	Polk
Baker	Gilchrist	Manatee	Putnam
Bradford	Glades	Marion	Sarasota
Brevard	Hamilton	Martin	Seminole
Broward	Hardee	Miami-Dade	St. Johns
Charlotte	Hendry	Monroe	St. Lucie
Citrus	Hernando	Nassau	Sumter
Clay	Highlands	Okeechobee	Suwannee
Collier	Hillsborough	Orange	Union
Columbia	Indian River	Osceola	Volusia
DeSoto	Lafayette	Palm Beach	
Dixie	Lake	Pasco	
Duval	Lee	Pinellas	

Jan Rejis Federal Vol. 83, Nim. 157, ki pibliye madi 14 out 2018 la egzije l la, DEO a ap itilize 80 pousan alokasyon an pou abòde tout bezwen ki pa satisfè HUD idantifye nan zòn ki Pi Afekte e ki Pi nan Difikilte yo (MID). 80 pousan zòn MID idantifye se konte Monroe, Miami-Dade, Duval, Lee, Polk, Collier, Brevard, Broward, Orange, Clay, Hillsborough, Osceola, Palm Beach, St. Lucie ak Volusia; KÒD postal 34266, 32136, 32091, 32145, 32084, 32771, 33935, 33440, 33523, 33825 ak 33870 ak jiridiksyon ki nan konte yo.

Rejis Federal la egzije pou 70 pousan nan tout sibvansyon CDBG-DR akòde a itilize pou aktivite ki benefisye moun ki gen revni fèb ak revni modere yo. DEO a ap asire jan yo egzije epi idantifye l nan Rejis Federal la, ke omwen 70 pousan nan tout sibvansyon yo akòde pou Rekiperasyon apre Katastwòf CDBG a ap itilize pou aktivite ki benefisye moun ki gen ti revni ak revni mwayen.

3.2 Bidjè Pwogram nan

DEO se ajans prensipal ak antite ki responsab pou jere fon \$812,235,745 Sibvansyon Blòk Devlopman Kominotè pou Rekiperasyon apre Katastwòf (CDBG-DR) ki distribye bay eta a pou rekiperasyon an. Dapre Rejis Federal la, total depans endirèk akimile DEO a, asistans pou depans administratif ak teknik yo p ap depase 5 pousan nan total sibvansyon an (\$40,611,787.25) plis revni pwogram nan. DEO a ap limite depans yo a yon maksimòm 20 pousan nan montan total sibvansyon an sou yon konbinezon planifikasyon endirèk ak depans administrasyon pwogram nan. Bidjè total DEO a pou depans administrasyon yo se \$ 38,679,900 ak \$500,000 pou depans planifikasyon. Depans planifikasyon yo sijè a 15 pousan previzyon se sa yo ki defini nan atik 42 U.S.C. 5305(A)(12). Depans administrasyon Eta ak lokal la prevwa a 5 pousan total la pa règlemantasyon federal la. Eta a ap bay lòt enstriksyon pou sou-benefisyè yo konsènan montan fon administratif ki disponib pou yo. Depans livrezon pwojè ki kalifye yo prevwa antre kòm yon pòsyon alokasyon finansman sibvansyon yo bay chak sou-benefisyè. Sou-benefisyè yo ap responsab pou swiv epi kontwòle depans sa yo kòrèkteman ki pa ka antre nan kad distribisyon sibvansyon jeneral la bay chak pwojè endividyèl oubyen aplikan endividyèl jan li aplike a.

Bidjè pwogram nan repati konsa:

Bidjè Pwogram lan									
Pwogram	Bidjè Total	Repatisyon Bidjè MID		Rezèv Minimòm pou Keys	Rezèv Minimòm pou Nouvo MID yo	Estimasyon Alokasyon LMI	Prim Maksimòm	Prim Pa Inite An Mwayèn	Estimasyon Kantite Inite**
		80 %	20 %						
Bidjè LOJMAN									
Pwogram Reparasyon Lojman	\$536,070,415.84	\$428,856,332.67	\$107,214,083.17	\$516,832,357.53	\$51 856 347	90%	\$350 000 Konte Monroe \$650 000	\$45 000	3 500
Pwogram Nouvo Konstriksyon Lwaye Abòdab pou Mendèv: Mobilizasyon Lòt Sous Finansman	\$120,000,000	\$96,000,000	\$24,000,000	\$120,000,000	PA APLIKAB	100 %	\$12 000 000	\$60 000	1 670
Pwogram Nouvo Konstriksyon Lwaye Abòdab pou Mendèv: Devlopman Ti Lojman pou Lwe	\$20,000,000	\$16,000,000	\$4,000,000	\$20,000,000	PA APLIKAB	100 %	\$7 000 000	\$125 000	160
Pwogram Reyachte Kay Volontè a	\$28,626,309.33	\$22,901,047.46	\$5,725,261.87	\$43,663,617.33	PA APLIKAB	50 %	\$5 000 000	\$225 000	300

Plan Aksyon Eta Florida pou Rekiperasyon apre Katastwòf

Bidjè REVITALIZASYON EKONOMIK									
Fòmasyon pou Rekiperasyon Mendèv	\$12,607,765	\$10,086,212	\$2,521,553	PA APLIKAB	PA APLIKAB	100 %	PA APLIKAB	PA APLIKAB	PA APLIKAB
Bidjè ENFRASTRIKTI									
Pwogram pou Repare nan Enfrastrikti Sik Aplikasyon Konkiransyèl	\$55,751,354.83	\$44,601,083.86	\$11,150,270.97	PA APLIKAB	*Sa yo fè pati 80%	25%	Wonn 1: N/A Wonn 2: \$140,839,905	PA APLIKAB	PA APLIKAB
ADMINISTRASYON ETA AK LOKAL									
Administrasyon (5%)	\$38 679 900	PA APLIKAB	PA APLIKAB	PA APLIKAB	PA APLIKAB	PA APLIKAB	PA APLIKAB	PA APLIKAB	PA APLIKAB
Planifikasyon	\$500,000	PA APLIKAB	PA APLIKAB	PA APLIKAB	PA APLIKAB	PA APLIKAB	PA APLIKAB	PA APLIKAB	PA APLIKAB
TOTAL	\$812 235 745	\$649,788,596	\$162,447,149	\$95 000 000	\$51 856 347				

Yo pral depanse uit pousan nan chak alokasyon yo bay pwogram ki nan lis anba la anndan kominote HUD identifye kòm kominote ki plis afekte ak plis an detrès yo. Finansman an ki gen ladan kòm yon minimòm yo rezève pou Konte Monroe a se yon souzansanm nan 80 pousan yo pral depanse nan kominote ki plis afekte ak plis an detrès yo. Yo pral depanse rès 20 pousan nan kominote eta identifye kòm kominote ki plis afekte ak plis an detrès yo, ke yo mete nan lis ki nan tablo anwo a.

*Yo kalkile kantite inite yo estime yo baze sou sipozisyon ke montan prim pa inite a pral varye soti nan prim yo estime an mwayèn lan rive \$350 000 prim yo estime omaksimòm lan. Y ap awondi kantite inite yo estime nan bidjè pwojè sa a pou pèmèt gen fleksibilite ak nenpòt enpresizyon ki ka genyen nan estimasyon nou yo. Yon fwa DEO resewa done ki pi egzakt yo, y ap mete bidjè pwogram lan ajou pou l refleto vrè pri ak kantite inite yo nan fason egzakt. Y ap mete ajisteman sa yo nan modifikasyon plan daksyon alavni yo. Evalyasyon bezwen ki pa satisfè yo demontre ke majorite bezwen ki pa satisfè yo gen rapò ak lojman. Kidonk, pi plis alokasyon finansman an pral reponn a rès bezwen lojman ki pa satisfè ki rete yo.

Deskripsyon pwogram lan ki anba la pral bay plis detay sou fason chak pwogram pral distribiye finansman an epi satisfè Objektif Nasyonal HUD yo. DEO pral fè respekte nòm jesyon, kontwòl, ak sipèvizyon pwogram lan ki nesèsè pou asire konfòmite ak egzijans eta ak federal yo.

Plan Aksyon Eta Florida pou Rekiperasyon apre Katastwòf

Aktivite Pwogram lan	Novanm 4, 2019 Bidjè Pwogram	Mas 6, 2020 Amande Pwogram Bidjè	Jen 5, 2020 Amande Pwogram Bidjè	Oktòb 23 , 2020 Amande Pwogram Bidjè	Out 5, 2021 Amande Pwogram Bidjè	Jen 21, 2022 Amande Pwogram Bidjè	Fevriye 20, 2023 Amande Pwogram Bidjè	4 me 2023 Amande Pwogram Bidjè	kantite lajan ajiste
Pwogram Reparasyon Lojman	\$ 346,186,147	\$ 346,186,147	\$ 346,186,147	\$ 346,186,147	\$516,832,357.53	\$533,522,115.53	\$535,365,006.53	\$536,070,415.84	+\$705,409.31
Pwogram Nouvo Konstriksyon pou Lwaye Bon Mache pou Mendèv: Ekspwatasyon Lòt Sous Finansman	\$ 100,000,000	\$ 100,000,000	\$ 120,000,000	\$ 120,000,000	\$ 120,000,000	\$ 120,000,000	\$ 120,000,000	\$ 120,000,000	-
Pwogram Nouvo Konstriksyon pou Lwaye Bon Mache pou Mendèv: Devlopman Ti Lojman pou Lwaye	\$ 20,000,000	\$ 20,000,000	\$ 20,000,000	\$ 20,000,000	\$ 20,000,000	\$ 20,000,000	\$ 20,000,000	\$ 20,000,000	-
Akizisyon Teren pou Lojman Bon Mache pou Mendèv	\$ 20,000,000	\$ 20,000,000	-	-	-	-	-	-	-
Pwogram Racha Kay Volontè	\$ 75,000,000	\$ 44,117,239	\$ 44,117,239	\$ 44,117,239	\$43,663,617.33	\$28,626,309.33	\$28,626,309.33	\$28,626,309.33	-
Fòmasyon Mendèv pou Rekiperasyon	\$ 20,000,000	\$ 14,450,656	\$ 14,450,656	\$ 14,450,656	\$ 14,450,656	\$ 14,450,656	\$12,607,765	\$12,607,765	-
Sibvansyon pou Rekiperasyon Biznis	\$ 66,000,000	\$ 39,137,963	\$ 40,839,905	-	-	-	-	-	-
Pwogram pou Repare nan Enfrastrikti	\$ 85,819,653	\$ 149,113,795	\$ 186,049,598 ³³	\$226,889,503	\$56,696,914.14	\$56,456,764.14	\$56,456,764.14	\$55,751,354.83	-\$705,409.31
Administrasyon (5%)	\$ 38,679,900	\$ 38,679,900	\$ 38,679,900	\$ 38,679,900	\$ 38,679,900	\$ 38,679,900	\$ 38,679,900	\$ 38,679,900	-
Planifikasyon	\$ 1,912,300	\$ 1,912,300	\$ 1,912,300	\$ 1,912,300	\$ 1,912,300	\$500,000	\$500,000	\$500,000	-
Total	\$ 773,598,000	\$ 773,598,000	\$ 812,235,745	\$ 812,235,745	\$ 812,235,745	\$ 812,235,745	\$ 812,235,745	\$ 812,235,745	-

³³ On January 27, 2020, HUD released federal guidance for an additional \$38,637,745 to Florida through CDBG-DR funds to support long-term recovery from Hurricane Irma. Substantial Amendment 9, submitted to reflect the additional allocation to address unmet infrastructure needs, was approved by HUD on June 1, 2020.

Modifikasyon Non-Sibstansyèl, Revizyon Nimewo 8 nan Plan Daksyon pou Retablisman Apre Katastwòf Eta Florid la- Ouragan Irma, yo te soumèt bay HUD nan dat 6 mas 2020, kote yo te reyatribiye \$61 592 200 ki soti nan Pwogram Reyachte Kay Volontè a (VHB), Pwogram Fòmasyon pou Rekiperasyon Mendèv la (WRTP), ak Pwogram Sibvansyon pou Retablisman Biznis lan (BRGP) pou al nan Pwogram pou Repare ak Redui Dega nan Enfrastrikti a ki nesèsè pou reponn a bezwen enfrastrikti ki poko satisfè yo apre pasaj Ouragan Irma.

Yo te lanse Pwogram Reparasyon Enfrastrikti a avèk \$85 819 653 pou finanse pwojè amenajman ak amelyorasyon enfrastrikti nan kominote Ouragan Irma te afekte yo. Konte, minisipalite, distri jesyon dlo ak otorite dlo ki sitiye nan zòn ki plis afekte ak plis an detrès (MID) ki te sibi dega Ouragan Irma a yo ap elijib pou yo aplike pou finansman.

Pandan peryòd 90 jou premye aplikasyon an, Pwogram Reparasyon Enfrastrikti a te resevwa 42 aplikasyon ki rive \$175 milyon ototal nan kantite lajan fon CDBG-DR yo mande. Nan dat 30 janvyè 2020, Pwogram Reparasyon Enfrastrikti Rekonstwi Florid la te atribiye \$84,3 milyon bay 21 kominote. Reparasyon Enfrastrikti Pwogram lan te resevwa aplikasyon pou pwojè jesyon dlo lapli, pwojè jesyon egou yo, ak pwojè jesyon dlo ki dirèkteman afekte lojman ak rezidan ki nan komite Ouragan Irma te afekte yo. Yon antite ki pa te an mezi resevwa finansman gen tiyo drenaj yo ki te bloke akòz twòp debri ki soti nan Ouragan Irma ansanm ak dega ki te fèt nan twotwa ak tèren ki sitiye nan limit 1,5 mil de 838 inite apatman miltifamilyal ki resevwa èd nan men HUD.

Akoz mank finansman, sik aplikasyon konpetitif Pwogram Reparasyon Enfrastrikti a te mete restriksyon sou chak Inite Gouvènman Lokal (UGLG) pou chak antite depoze sèlman yon aplikasyon. Akoz de sa, DEO pa te an mezi finanse ranplasman yon pon pyeton kominotè ke elèv elemantè yo bezwen pou yo travèse kanal la pou y al lekòl paske gouvènman Konte a te soumèt yon aplikasyon pou yon lòt pwojè. Gras a finansman CDBG-DR anplis sa, Pwogram Reparasyon Enfrastrikti a pral kapab finanse plis pwojè pou sipòte lojman, reparasyon dega epi kreye rezistans toupatou nan zòn Ouragan Irma te afekte yo.

Yo pa te depoze ase aplikasyon nan sik aplikasyon pou Pwogram Reyachte Kay Volontè a (VHB) ak Pwogram Fòmasyon pou Rekiperasyon Mendèv la (WRTP). VHB te finanse toule 11 pwojè yo te soumèt pou konsiderasyon yo pou \$44 117 238,92 ototal. Yo pral reyatribiye rès \$30 882 761 pou Pwogram pou Repare nan Enfrastrikti a pou reponn a bezwen enfrastrikti ki poko satisfè yo apre pasaj Ouragan Irma. WRTP pral finanse pwojè yo pou \$14 450 656 ototal nan \$20 000 000 yo te atribiye pou pwogram WRTP a avan. Yo pral atribiye rès \$5 549 344 ki rete a pou Pwogram pou Repare nan Enfrastrikti.

Apre yo te resevwa kòmantè nan men plizyè kominote kote yo te fè konnen yo gen plis bezwen èd pou Repare ak Redui Dega nan Enfrastrikti, Eta Florid swete reyatribiye \$25 160 095 k ap soti nan Pwogram Sibvansyon pou Retablisman Biznis lan pou al nan Pwogram pou Repare nan Enfrastrikti.

Amanman non-Sibstansyèl 11 nan Plan Aksyon Eta Florida pou Rekiperasyon pou Katastwòf - Siklòn Irma, soumèt bay HUD le 5 jen 2020, re-atribiye \$ 20,000,000 soti nan Pwogram Akizisyon Tè pou Lojman a Mendèv Abòdab bay Nouvo Pwogram Konstriksyon Lwaye a Mendèv Abòdab la: Ogmante Lòt Sous Finansman. Selon direktiv HUD swivi pa yon revizyon Plan Aksyon Rapò (DRGR) Sibvansyon Rekiperasyon Dezas Siklòn Irma a, yo te retire Pwogram Akizisyon Tè pou Lojman a Mendèv Abòdab la kòm yon pwogram separe nan tablo Bidjè Pwogram nan. Pwosesis aktyèl akizisyon tè a fèt kòm yon pati nan Nouvo Pwogram Konstriksyon Lwaye a Mendèv Abòdab la: sipòte lòt sous finansman ak pa oblije gen yon pwogram bidjè separe.

Apre revizyon done biznis aktyèl yo, Eta Florid te soumèt Amanman Sibstansyèl 14 bay HUD sou Out 23, 2020 pou retire Pwogram Sibvansyon Rekiperasyon Biznis lan epi re-asiyen yon total \$ 40,839,905 nan Pwogram Reparasyon Enfrastikti an. Sik aplikasyon dezyèm faz Pwogram Reparasyon Enfrastikti an te demare avèk \$100,229,945. Pwogram nan te resevwa 71 aplikasyon pou mande yon total \$ 304,168,950 nan finansman (sou-abònman \$ 204,168,950) pou repare tretman gaspiyaj dlo ak enstalasyon dlo potab, retire debri nan kanal, ak lòt

pwojè ki afekte dirèkteman lojman ak rezidan nan zòn Siklòn Irma a afekte yo . \$ 40,8 milyon adisyonèl nan finansman CDBG-DR la pral pèmèt Pwogram Reparasyon Enfrastrikti a finanse pwojè adisyonèl pou sipòte lojman, reparasyon domaj ak kreye fleksibilite nan tout zòn – Siklòn Irma afekte yo.

Amanman sibstansyèl 17 nan Plan Aksyon Eta Florid pou Rekiperasyon Dezas — Siklòn Irma, Soumèt bay HUD le 8 septanm 2021, 2021 re-asiyen \$ 170,192,588.86 nan Pwogram Reparasyon Enfrastrikti, ak \$ 453,621.67 nan Pwogram Acha Volontè Kay, total \$ 170,646,210.53, nan Pwogram Reparasyon ak Ranplasman Lojman an.

Faktè tankou depans k ap monte nan materyèl ak konstriksyon akòz enpak endistriyèl yo nan dènye katastwòf nasyonal tankou COVID-19 ki gen rapò ak pwoblèm pwodiksyon, yo te lakòz alokasyon orijinal la nan finansman nan aktivite HRRP yo te mwens efikas pase sa ki te antisipe nan koumansman an.

Nan lòd pou diminye pwoblèm sa yo ak sèvi plis elektè nan HRRP a, DEO yo pral deplase yon gwo pòsyon nan pwojè Pwogram Reparasyon Enfrastrikti Irma bay Pwogram Enfrastrikti Jeneral DEO pou CDBG-MIT yo. Pwojè yo idantifye pou Pwogram enfrastrikti jeneral CDBG-MIT faz III a te orijinèlman evalye ak klase pou pwogram reparasyon enfrastrikti CDBG-DR Irma. Tout pwojè transfere yo te chwazi konpetitivman atravè pwosesis pwogram enfrastrikti CDBG-DR Irma. Kondisyon de baz yo gen ladan yo satisfè tout kritè kalifikasyon pwogram CDBG-MIT enfrastrikti jeneral yo.

Amanman 19 ki pa sibstansyèl nan Plan Aksyon Eta Florid pou Rekiperasyon Dezas—Siklòn Irma, ki te soumèt bay HUD nan dat 1ye jiyè 2022, reyafè yon total \$16,689,758 nan Acha Volontè Kay (\$15,037,308), Enfrastrikti (\$24), ak Planifikasyon (\$24),1. \$1,412,300) bidjè pou Pwogram Reparasyon ak Ranplasman Lojman an pou satisfè bezwen lojman ki pa satisfè prevwa yo idantifye pou HRRP a.

Re-alokasyon bidjè pwogram sa a pral kontribye avèk ogmantasyon pwevizyon pwogram lojman an.

Amanman 21 ki pa sibstansyèl nan Plan Aksyon Eta Florid pou Rekiperasyon pou Katastwòf, ki te soumèt bay HUD 20 fevriye 2023, re-afekte \$1,842,891 nan pwogram Fòmasyon Rekiperasyon Mendèv la nan Pwogram Reparasyon ak Ranplasman Lojman an pou yo ka adrese bezwen lojman ki pa satisfè.

Amanman 22 ki pa sibstansyèl nan Plan Aksyon an, ki te soumèt bay HUD nan dat 4 me 2023 la te relocate \$705,409.31 nan Pwogram Reparasyon Enfrastrikti nan Pwogram Reparasyon ak Ranplasman Lojman pou adrese bezwen lojman ki pa satisfè.

3.3 Baz pou Alokasyon yo

Nan konsiderasyon evalyasyon bezwen ki pa satisfè yo ak egzijans HUD yo epi pou priyorize finansman ki limite nan zòn ki gen pi gwo domaj yo, pwogram asistans pou rekiperasyon apre katastwòf DEO a te mete aksan nan Plan Aksyon sa ap limite pou pwopriyete kay, pwopriyete ti pwopriyete lwaye yo, Otorite Lojman Piblik ak gouvènman lokal nan konte (ak vil ki nan konte sa yo) ki resevwa deklarasyon Asistans Endividyèl (Individual Assistance, IA) FEMA a anplis deklarasyon Asistans Piblik (Public Assistance, PA) a. Limit pwogram nan yo mete aksan nan Seksyon 16 la deklare pwojè oubyen pwogram yo dwe sipòte lojman LMI prensipalman.

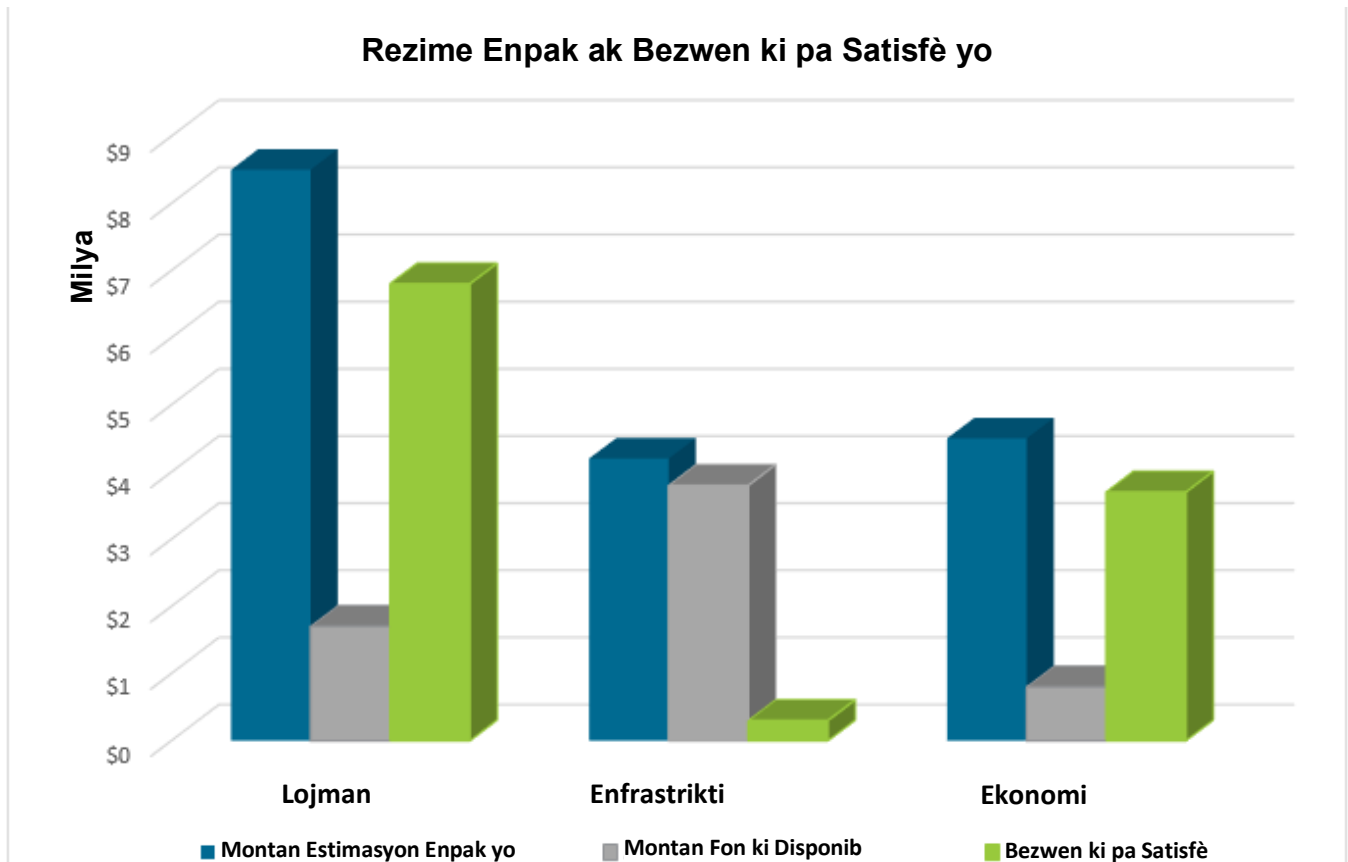

Rezime Enpak ak Bezwen ki Pa Satisfè yo				
Rezime Enpak/Sipò	Lojman	Enfrastrikti	Ekonomi	Total
Kantite Enpak yo Estime	\$9,078,545,706	\$3,822,535,087	\$3,631,322,666	\$16,532,403,459
Kantite Fon ki Disponib	\$2,357,387,008	\$2,960,187,503	\$866,054,771	\$6,183,620,282
Bezwen ki pa Satisfè	\$6,721,158,698	\$862,356,583	\$2,765,267,895	\$10,348,783,176
Pousantaj Bezwen Total ki pa Satisfè	64.91%	8.34%	26.72%	100,00%

3.4 Detay Pwogram yo

3.4.1 Aktivite Lojman

Bezwen ki pa satisfè yo nan Florida akòz Siklòn Irma pi plis pase lajan asistans pou lojman ki disponib yo. Vi federal (FR-6109-N-01) an egzije eta yo konsidere epi abòde bezwen lojman ki pa satisfè yo prensipalman. Pou abòde bezwen sa yo, DEO a pwopoze pwogram sa yo ki dekri nan plis detay anba a:

- Pwogram Reparasyon ak Ranplasman Lojman
- Pwogram Nouvo Konstriksyon pou Lwaye Bon Mache pou Mendèv
- Pwogram Racha Kay Volontè

HUD a egzije DEO a defini kisa ki t ap yon inite lojman « ki pa apwopriye pou reyabilitasyon. DEO a defini tèm «ki pa apwopriye pou reyabilitasyon » an kòm youn nan definisyon sa yo:

1. Pwopriyete rezidansyèl ki te gen pèt repete nan Pwogram Asirans Inondasyon Nasyonal (NFIP) FEMA a.
2. Mezon yo konsidere kòm kalite enferyè e ki pa reponn a nòm reyabilitasyon pwogram lojman pou rekiperasyon an ak/oswa nòm federal, eta, egzijans kòd lokal yo pa jije konvenab pou reyabilitasyon, jan pwogram nan detèmine li a e nan konfòmite ak enstriksyon pwogram yo. Yon estrikti pa apwopriye pou reyabilitasyon si pri reparasyon an pa rezonab sou baz estanda pwogram yo jan sa presize nan Gid Pwogram Reparasyon ak Ranplasman Lojman pou Lojman yon Sèl Fanmi ak Pwopriyete lokasyon.

Pliske DEO a idantifye sit pwojè yo a konte ak kominote yo, DEO a ap kowòdine ak VOAD yo (Voluntary Organizations Active in Disaster: Òganizasyon Volontè ki Aktiv nan Katastwòf yo) ak Ajans Konsèy Lojman yo pou bay lòt sipò ak sèvis jan li nesèsè pou pwopriyete kay ak lokatè yo. DEO a ap asire sansibilizasyon pou HCA yo pou asire ke tout moun ki bezwen asistans, resevwa li.

Verifikasyon Depans

Antanke benefisyè fon Federal, DEO responsab asire depans aktivite li yo rezonab ak nesèsè. Pwopriyete ki gen reparasyon ak/oswa estimasyon depans pou elevasyon ki egal a oswa ki depase 75% rekonstriksyon oswa ranplasman kay konparab jan li detèmine nan pwosedi operasyon ak règleman estanda yo ap bay pwopriyete kay yo opsyon pou yo chwazi rekonstwi oswa ranplase yon kay. Pwopriyete ki gen reparasyon ak/oswa estimasyon depans pou elevasyon ki egal a oswa ki depase yon rekonstriksyon oswa ranplasman konparab ap rete nan rekonstriksyon oswa ranplasman kòm solisyon ki pi ekonomik. Sitiyasyon kote ranplasman, rekonstriksyon ak/oswa elevasyon pral nesèsè gen ladan:

- Yo ka ranplase oswa rekonstwi kay ki te deja demoli.
- Yo ka ranplase oswa rekonstwi kay jiridiksyon lokal la kondane (make an wouj).
- Yo ka ranplase oswa rekonstwi kay ki gen estrikti ki danjere oswa ki gen lòt eta ki fè li danjere oswa enposib pou anplwaye pwogram lan fè enspeksyon enteryè.
- Jan sa endike nan Plan Daksyon an, reparasyon yon Inite Lojman Mobil/Prefabrike (Mobile/Manufactured Housing Unit, MHU) ki gen plis pase 5 lane epi/oswa ki plis pase \$15,000 valè reparasyon pou siklòn Irma pa posib epi ranplasman yo jistifye.
- Si yon jiridiksyon lokal te emèt yon gwo detèminasyon domaj pou yon kay ki andedan plèn inondab 100 ane, y ap rekonstwi ak fè elevasyon kay la.
- Si jiridiksyon lokal la te emèt yon gwo detèminasyon amelyorasyon pou yon kay ki andedan plèn inondab 100 ane, yo dwe fè elevasyon kay la.
- Y ap rekonstwi ak fè elevasyon kay sou dal (slab-on-grade) ki merite elevasyon. Reparasyon p ap yon opsyon.
- Y ap ranplase ak yon inite lojman modilè elve dapre nòm pwogram lan inite kay mobil k ap merite elevasyon anplis wotè enstalasyon estanda a.

Pwopriyete lokasyon ki gen senk inite oswa plis konsidere kòm pwojè miltifamilyal. DEO pral evalye tout pwojè a pou wè si depans yo rezonab pou detèmine si reyabilitasyon oswa rekonstriksyon nan pwopriyete a nesèsè. Pwopriyete pwopriyete a ka oblije bay dokiman anplis tankou divilgasyon devlopman ki prevwa pou pi devan, ansanm ak pwojeksyon pri, rapò jeni oswa lòt dokiman ki nesèsè pou pran desizyon sa a.

Y ap teni kont de rantabilite pou tout pwojè reyabilitasyon rezidansyèl, rekonstriksyon ak/oswa nouvo konstriksyon lojman ki gen 8 inite oswa plis. DEO ak benefisyè li yo ap tabli règleman ak pwosedi pou evalye rantabilite chak pwojè yo pwopoze antreprann ede yon fwaye nan kad nenpòt pwogram reyabilitasyon rezidansyèl, rekonstriksyon oswa nouvo konstriksyon. Règleman yo ak pwosedi yo ap teni kont de kritè pou detèmine kilè pri reyabilitasyon, rekonstriksyon oswa nouvo konstriksyon inite a p ap rantab parapò ak lòt mwayen pou ede pwopriyete a. Règleman ak pwosedi sa yo ap swiv Rejis Federal Vol. 83, Nimewo 157 la konsènan Rantabilite Reyabilitasyon ak Rekonstriksyon.

3.4.2 Pwogram Reparasyon Lojman

Reparasyon ak Ranplasman Lojman

Pwogram Reparasyon Lojman an se yon pwogram reyabilitasyon oubyen ranplasman ki santralize pou fanmi ki gen ti revni ak revni mwayen yo ki te afekte pa Siklòn Irma. DEO a ap jere epi konplete pwosesis konstriksyon an pou reyabilitasyon oubyen rekonstriksyon kay ki domaje yo nan non moun ki aplike ki kalifye yo. Avèk èd anplwaye ak founisè yo, eta a ap travay ak yon ansanm kontraktè ki kalifye pou repare, rekonstwi oubyen ranplase pwopriyete ki domaje yo. Pwogram nan ap peye kontraktè yo dirèkteman epi yo p ap bay pwopriyete kay yo okenn fon. Aplikan yo p ap chwazi pwòp kontraktè yo. Y ap mande moun k ap aplike yo pou antre nan akò ak tèm ak kondisyon pwogram eta a te mete anplas la. Pwogram sa ouvè pou tout pwopriyete kay, pwopriyete imèb pou lwe ak kondisyon ke yo dakò pou respekte egzijans sou pri abòdab yo. Inite pou lwe yo dwe abòdab jan li prevwa nan avi Rejis Federal la. Si yo okipe kounye a, lokatè yo ap genyen opòtinite pou demenaje ankò nan inite a oubyen nan inite ki kreye ak lòt aktivite CDBG-DR yo.

DEO a pwopoze aktivite asistans lojman sa yo dapre pwogram sa:

- Reparasyon, rekonstriksyon oubyen ranplasman inite lojman ki domaje pa Siklòn Irma, ki ka tankou mete kay la nan konfòmite ak kòd epi diminye risk kont enpak siklòn alavni, tankou elevasyon.
- Finisyon travay nan kay ki te repare a mwaye.
- Reparasyon oubyen ranplasman kay pre-fabrike, modilè ak mobil ki te afekte pa Siklòn Irma.
- Èd pou Lojman Tanporè sou baz bezwen pwopriyete kay endividyèl yo ak patisipasyon yo nan Pwogram Reparasyon Lojman an.
- Èd pou Lojman Tanporè sou baz bezwen lokatè endividyèl yo ak patisipasyon yo nan Pwogram Reparasyon Lojman an.
- Akizisyon inite lojman ki domaje anpil pou redevlopman lojman oubyen racha pwopriyete ki domaje anpil yo ka konsidere tou.

*Eta a ak sou-benefisyè li yo prevwa minimize depasman moun oubyen antite yo epi ede sila yo ki deplase yo nan kad mizanplas yon pwojè ki gen fon CDBG-DR yo. Si yon pwojè ta lakoz depasman, DEO a ap swiv URA a ak Lwa sou Politik Akizisyon Pwopriyete a pou asire yo reloje nan kote ki gen sekirite epi ki salitè. Politik eta ak plan pwosedi yo ki ka aktyalize pou reflekte aktivite Siklòn Irma yo, ap asire ke sou-benefisyè yo ap minimize depasman. Nan ka yon racha volontè, lè pwopriyete kay oubyen lokatè yo lokalize nan yon plèn inondasyon pou evite pèt alavni, DEO a ap egzije sou-benefisyè yo devlope politik ak pwosedi pou asire popilasyon sa reloje nan zòn ki lwen plèn inondasyon an epi l ap resevwa avantaj konplè jan URA a endike l la. URA a prevwa nan 49 CFR 24.402(b) a ke yon moun ki deplase kalifye pou resevwa yon peman asistans lwaye ki kouvri yon peryòd 42 mwa.

Nan ka kote yon pwopriyete kay mande sèvis konsèy pou lojman oubyen lokatè ki deplase yo swete vin pwopriyete, y ap mete sèvis konsèy lojman an disponib pa ajans konsèy sou lojman sètifye HUD a. DEO a ap kontakte ajans konsèy lojman an pou kowòdone sou pòsyon Plan Aksyon an.

Pwogram Reparasyon Lojman an se yon pwogram sibvansyon e li egzije moun ki aplike yo pou yo se pwopriyete kay ki se rezidan prensipal oubyen pwopriyete imè ki gen pwopriyete pou lwe nan moman Siklòn Irma a (10 septanm 2017). Règleman HUD konsènan itilizasyon finansman sibvansyon pou rekiperasyon eta a apre Siklòn Irma, endike, ke yon obligasyon altènatif pou reyalyasyon lojman se èd pou dezyèm kay. HUD ap etabli yon egzijans altènatif pou previzyon reyabilitasyon nan atik 42 U.S.C. 5305(a)(4) la konsa: Pwopriyete ki sèvi tankou dezyèm kay nan moman katastwòf la, oubyen apre katastwòf la, pa kalifye pou èd reyabilitasyon oubyen lojan motivasyon. Yo defini yon dezyèm kay nan avi sa antanke yon kay ki pa rezidans prensipal pwopriyete a, lokatè a, oubyen nenpòt okipan nan moman siklòn nan oubyen nenpòt lè aplikasyon an pou èd. DEO a ka adopte politik ak pwosedi ki bay eksepsyon ki limite pou bay asistans pou yon dezyèm kay pou satisfè bezwen presi rekiperasyon apre katastwòf yo (pa egzanp, ajoute kapasite lojman bon mache); depi eksepsyon sa devlope nan konsiltasyon ak HUD epi apwouve anvan mizanplas la. DEO a ka verifye yon rezidans prensipal lèl itilize divès dokiman ki genyen ladan yo, men ki pa limite a, kat elektoral, deklarasyon enpo, egzanpsyon pwopriyete fanmi, lisans kondwi ak kontra lwaye. Anplis, pwopriyete lwaye sezonnye, akoutèm ak propriyete vakans yo pa kalifye pou èd.

DEO a ap aplike metòd konstriksyon ki mete aksan sou kalite, dirablite, ki pa konsome anpil enèji, ki dirab epi ki rezistan ak mwazi. Tout reyabilitasyon, rekonstriksyon ak nouvo konstriksyon yo ap fèt pou antre prensip dirabilite ki genyen ladan yo efikasite enèji ak dlo, rezistans, ak diminisyon risk kont enpak katastwòf alavni. DEO a ap aplike epi kontwòl rezilta konstriksyon yo pou asire sekirite rezidan yo ak kalite kay yo ede nan pwogram nan. Tout inite lojman ki repare oubyen ranplase dwe respekte Nòm Kalite Lojman (Housing Quality Standards, HQS) HUD ankou a. Asistans lojman yo bay nan Reparasyon Lojman apre katastwòf la ap konstwi ak konsantrasyon sou metòd ak materyèl konstriksyon bon kalite, ki dirab, epi ki pa konsome anpil enèji.

Metòd sa yo se nòm minimòm sa yo:

- Nòm konstriksyon yo ap baze sou Kòd Konstriksyon Florida e yo dwe reponn oubyen depase egzijans ki anvigè a.
- Konstriksyon an ap respekte Nòm Konstriksyon Ekolojik pou tout nouvo konstriksyon bilding rezidansyèl e pou tout ranplasman bilding rezidansyèl ki domaje anpil (pa egzanp, kote depans reparasyon yo depase 50 pousan depans ranplasman an) dapra Kowalisyon Konstriksyon Ekolojik Florida.
- Pou reyabilitasyon konstriksyon, eta a ap swiv Lis Verifikasyon Renovasyon Bilding Ekolojik yo nan limit ki aplikab pou travay reyabilitasyon an fèt, ki genyen ladan l itilizasyon pwodwi ki rezistan ak mwazi lè y ap ranplase sifas tankou klwazon sèch. Lè yo ranplase pwodwi ki pi ansyen oubyen ki demode nan kad travay reyabilitasyon an, reyabilitasyon an egzije itilizasyon pwodwi ak aparèy ki gen etikèt ENERGY STAR, WaterSense oubyen ki deziyen pa Pwogram Jesyon Enèji Federal (Federal Energy Management Program, FEMP) oubyen lòt ekivalan.

Pwopriyete ki gen estimasyon depans reyabilitasyon ak / oswa elevasyon ki egal oubyen ki depase 75 pousan yon rekonstriksyon oubyen ranplasman kay ki konparab jan pwosedi ak politik nòm operasyon yo detèmine l la, sa ap bay pwopriyete kay yo opsyon pou chwazi yon kay ki rekonstwi oubyen ranplasman yon kay. Pwopriyete ki gen estimasyon depans reyabilitasyon ak / oswa elevasyon ki egal oubyen ki depase rekonstriksyon oubyen ranplasman kay ki konparab ap limite a rekonstriksyon oubyen ranplasman tankou yon opsyon ki pi rezonab. Pwogram Reparasyon Lojman, revni fanmi patisipan pwopriyete kay ki se moun ki okipe l la pa ka depase 120 pousan Revni Mwayen Zòn nan (Area Median Income, AMI).

Sansibilizasyon Kowòdone

Pwogram rekiperasyon lojman Eta a ap genyen yon estrateji sansibilizasyon komen, ki egzekite pa DEO a nan kowòdinasyon ak Moun ki Gen Enterè nan zòn ki afekte pa siklòn nan ki tankou, men ki pa limite ak:

- Divizyon Jesyon Ijans Florida (Florida Division of Emergency Management);
- Antrepriz Finansman Lojman Florida (Florida Housing Finance Corporation);
- Depatman Jesyon Ijans Gouvènmantral Lokal, Devlopman Lojman ak Kominote (Local Government Emergency Management, Housing and Community Development Departments);
- Òganizasyon Volontè ki Aktif nan Katastwòf; ak
- Lòt group enterè DEO a idantifye.

Anplis, pwogram lojman an ap genyen yon sèl estrateji kominikasyon ak imaj k ap eksplwate nan tout aktivite kominikasyon ak sansibilizasyon piblik li yo. Enfòmasyon sa yo ap antre nan enstriksyon pwogram lojman ki devlope a apre apwobasyon plan sa. Pou kominike sityasyon aplikasyon pou Pwogram Reparasyon ak Ranplasman Lojman an 72 èdtan apre nou resevwa aplikasyon an, DEO a ap avize aplikan an ke yo te resevwa aplikasyon an. 72 èdtan apre yon desizyon, y ap voye lèt apwobasyon oubyen refi bay aplikan an nan imel ak adrès postal li te bay la. DEO a te tabli pwotokòl pou pwoteje enfòmasyon pèsònèl yo.

Pwogram Kwasan

Pwopriyete ki te resevwa reyabilitasyon oubyen reparasyon atravè Pwogram Reparasyon Lojman an p ap kalifye pou èd nan Pwogram Racha Kay Volontè a. Men, sou yon baz ka pa ka, inite lojman ki te demoli nan Pwogram Racha Kay Volontè a ka kalifye pou nouvo konstriksyon / ranplasman nan Pwogram Reparasyon Kay la nan diskresyon DEO a. Nouvo devlopman an ta ka nan yon kote altènatif ki gen mwens risk inondasyon e ki ta konstwi dapre kòd konstriksyon, nòm elevasyon e ki reponn a egzijans CDBG-DR yo. Pwopriyete ki deja enskri nan lòt pwogram reparasyon ak diminisyon risk FEMA HMGP e ki kalifye pou èd CDBG-DR Irma yo ka alifye sèlman pou fon ekivalan obligatwa ki sijè pou revizyon ka-pa-ka nan limit pwojè HMGP a.

Doub Benefis

Pou evite doub benefis, DEO a ap egzije tout sous (federal, Eta, lokal, prive) yo ak montan asistans lojman yo resevwa oubyen pou montan yo prevwa resevwa yo dokimante nan fason ki rezonab ak soumisyon aplikasyon pou finansman CDBG-DR. Doub benefis pou asistans lojman ap konsidere lòt sous finansman ki konsène domaj estrikti ouragan an te lakoz la. Yo p ap konsidere èd pou kontni ak atik pèsònèl kòm doub benefis. Anvan konstriksyon ki lye ak pwogram nan, aplikan ki loreya yo dwe soumèt tout lòt finansman yo resevwa pou domaj lojman ouragan Prezidan an deklare yo lakoz bay Eta a pou evite double benefis yo. P ap gen doub benefis paske li pa otorize legalman. Politik ak pwosedi yo ap dikte pwosesis yo pou evite doub benefis. Finansman CDBG-DR la dwe se finansman dènye rekou a. Tout lòt fon yo peye bay aplikan ki genyen pou menm objektif la kòm sibvansyon asistans lojman apre Eta a te konplete reparasyon, reyabilitasyon oubyen ranplasman inite lojman aplikan an, dwe retounen bay DEO a.

Sibwogasyon

Yo dwe remèt DEO oswa DEO dwe kontabilize tout doub finansman yon pwopriyete pwopriyete jwenn, kèlkeswa lè pwopriyete pwopriyete a te resevwa asistans lan. Si pwopriyete pwopriyete yo resevwa finansman anplis pou menm objektif ak otorizasyon HRRP a (reparasyon pèmanan kay tanpèt andomaje) menm apre otorizasyon an fin fèt oswa konstriksyon an fini, pwopriyete pwopriyete a oblije deklare finansman anplis la nan pwogram lan. Pwogram nan oblije evalye si èd la double otorizasyon HRRP a. Lè li resevwa yon rapò pou avantaj anplis ki te resevwa, pwogram lan ap rekalkile otorizasyon pwopriyete pwopriyete a epi l ap endike si yo pral redui otorizasyon an ak kantite lajan sa a, si pwopriyete pwopriyete a dwe remèt kantite lajan sa nan pwogram lan kòm

ranbousman (lè li resevwa asistans anplis la apre debousman pwogram lan) oswa asiye kòm peman. Chak pwopriyete pwopriyete ap egzekite epi respekte yon akò sibwogasyon ki esplike responsablite sa yo.

Priyorite Pwogram yo

Lè n rekonèt \$346 milyon dola ki repati pou pwopriyete lojman pwopriyete yo okipe ak pwopriyete ki lwe yo ap gen chans pou pa satisfè tout bezwen yo, y ap priyorize popilasyon ki an danje e ki vilnerab ki gen pi gwo bezwen yo. Yon minimòm 70 pousan fon pwogram nan reponn a yon objektif nasyonal pou ti revni ak revni mwayen. Anplis, y ap priyorize fanmi ki gen youn oubyen plizyè nan karakteristik ki anba yo epi trete nan lòd yo konplete yon aplikasyon. Eta a modifye Pwogram Reparasyon ak Ranplasman Lojman Pwopriyete Kay li a pou bay priyorite, pou fanmi ki gen manm ki gen plis pase 62 zan, fanmi ki gen manm andikape ak fanmi ki gen timoun ki poko gen 18 lane. Eta a kwè ajisteman sa a kreye yon sistèm priyorite ki pi jis epi li sèvi pi byen espri ak reyalyte AFFH. Anplisdesa, Eta a klarifye priyoritizasyon an pa "anpile". Sa vle di, fanmi ki gen ni manm granmoun aje ni enfim pa resevwa pi gwo priyorite pase sa ki gen manm granmoun aje oswa manm andikape sèlman.

- Fanmi ki gen granmoun ki gen 62 zan oubyen plis
- Fanmi ki gen timoun ki poko gen 18 lane
- Fanmi ki gen bezwen espesyal oubyen egzijans akomodasyon espesyal (enfim)
- Lokatè ki te deplase soti Pòto Riko ak Zil Vyèj e k ap reyentale nan Florida nan fason pèmanan

Yo ka bay konsiderasyon espesyal a moun Keys Florida sou yon baz ka pa ka. Fanmi ki gen revni ki plis pase 120 pousan AMI p ap kalifye pou pwogram sa a. Anplis, DEO a ap asire gen aksè ak sèvis mobilite transpò ki aksesib nan yon kanpay sansibilizasyon konplè ak yon sant admisyon mobil pou asire ke nenpòt e tout fanmi yo genyen opòtinite egal ak sipò pou ranpli aplikasyon an.

DEO ap swiv epi fè pwojeksyon obligasyon total fon sibvansyon yo pou chak aktivite ki pwopoze. Lè valè total akò alokasyon sibvansyon ki prevwa pou nenpòt aktivite ap rive nan obligasyon konplè a, DEO ap analize posiblite chemen ki rete nan dosye aplikan ki elijib pou detèmine montan bezwen ki pa satisfè ki rete pou aplikan priyorite yo ak balans ki rete nan lajan ki disponib pou sèvi aplikan sa yo. DEO ka chwazi plase aplikan yo ann atant jiskaske aplikan fanmi ki priyorite yo fin trete konplètman epi pifò bezwen yo satisfè. Kòm yo siveye aplikasyon pou pwogram yo, DEO a ka chwazi ajiste pousantaj finansman ki rezève a oubyen rebay lòt finansman ki soti nan lòt pwogram ki gen mwens pwodiksyon pou maksimize èd pou aplikan kalifye ki gen priyorite epi chèche asistans.

Inisyativ Pilòt Reparasyon Lojman

DEO pral antreprann yon inisyativ pilòt pou egzamine ekonomi tan potansyèl yo ak depans adisyonèl ki ka lakòz yon modèl tretman konkiransyèl, olye yon modèl tretman lineyè.

Inisyativ Pilòt la se yon metòd pou idantifye yon kòwòt de premye enskri nan chak zòn ki afekte ki ka obsève nan tout pwosesis HRRP pou idantifye ak rezoud pwoblèm anvan mas aplikan yo antre nan tout pwosesis la. Obsèvasyon pwòch kòwòt pilòt la gen entansyon teste konsepsyon premye pwosesis ak pran desizyon enfòmè pou amelyore efikasite kòm rès aplikan nan popilasyon an vini nan lo a.

Kowòt pilòt la ap trete anmenmtan pou aplikasyon, kalifikasyon, evalyasyon domaj ak revizyon anviwònman an anvan posiblite, diplikasyon avantaj ak etap prim yo. Pwosesis similtane nan travay sa yo ap otorize kòm depans aktivite livrezon pou gwoup pilòt la.

Pwosesis Swivi-Doub sa a ki lakòz siyalizasyon aplikasyon yo kòm swa yon pati nan Inisyativ Pilòt la oswa ki pa pilòt pral kontribye nan kapasite DEO pou fè yon tès nan tan reyèl pwogram nan. Kowòt pilòt idantifye a pa pral gen okenn enpak sou pwogrè lòt aplikan yo nan pwosesis la. Nenpòt pwoblèm DEO jwenn ka adrese ak rezoud pou asire pwosesis fasil mas la, aplikasyon mwayèn ak pi konplike yo.

Enskri inisyal yo ki andeyò gwoup pilòt la ap trete tou an menm tan dosye Inisyativ Pilòt yo ap deplase nan sistèm lan. Sepandan, aplikan yo ki andeyò gwoup pilòt la pral swiv chemen pwosesis lineyè a ki egzije pou fini aplikasyon anvan premye revizyon kalifikasyon an, otorizasyon pou revize kalifikasyon anvan evalyasyon domaj, otorizasyon evalyasyon domaj anvan revizyon anviwònman an, otorizasyon revizyon anviwònman an anvan posibilite, repetisyon avantaj ak prim.

Inisyativ pilòt la fèt pou mezire avantaj yo epi idantifye pwoblèm ki asosye avèk yon metòd tretman konkiran. Li pral sipòte yon analiz si modèl lineyè pi plis konsèvatif la, modèl konkiran an oswa kèk konbinezon de pwosesis yo ap bay pi bon rezilta pou Depatman Opòtinite Ekonomik (DEO) ak sitwayen Irma afekte yo.

Pwosesis Seleksyon Pilòt

Nan premye etap enskripsyon aplikan an, yo pral chwazi yon gwoup aplikan pa aza nan gwoup envitasyon Priyorite 1 ki baze sou karakteristik pwopriyete. DEO ap trete aplikan sa yo nan reyalize achèyman aplikasyon an, premye kalifikasyon, evalyasyon domaj ak etap revizyon anviwònman an menm tan an. Rès popilasyon Priyorite 1 an ap kontinye pwosesis nòmal anba modèl lineyè a, ki pral mande pou chak etap dwe ranpli anvan pwochen etap la kòmanse. Sa a pral pèmèt DEO kenbe konfòmite avèk orè priyorite ki mansyone a, jan sa dekri nan Plan Aksyon sa a, pandan y ap teste altènativ ki ta ka lakòz yon tan tretman jeneral ki mwens.

Etabli kondisyon ak sipozisyon kache tès la nan premye kòwòt la:

- Se sèlman enskri nan priyorite 1 yo te chwazi pa aza pou kòwòt pilòt la
- Enskri motive yo pral ranpli aplikasyon yo bonè
- VOAD lokal idantifye yo pral ede aplikan yo fini pi vit

Kritè kritè tès depistaj kowòt:

- Soti nan 10 konte orijinal yo oswa 4 kòd postal (Nivo 1 ERR konplè)
- Asirans \$0, FEMA \$1-15000, SBA \$0, avantaj NFIP \$0
- Pa nan plèn inondasyon
- Kay bati apre 1978
- Pa gen Lèt Gwo Dega/Pa gen lèt kondannasyon (Ajoute nan seksyon domaj nan aplikasyon an)
- Pwogram reparasyon

Sèl kritè tès depistaj yo itilize pou kòwòt pilòt la se sa ki endike anwo a. Pa gen okenn lòt atribi nan pwopriyete a oswa aplikan yo te itilize ekran pou chwa nan seleksyon pilòt la. Tou de aplikan pwopriyete ki rete nan espas la ansanm ak aplikan pou lokasyon yo te enkli nan tès depistaj la. Idantifikasyon enskri/aplikan yo te chwazi yo pa aza depi yo te satisfè kritè ki nan lis la, sa ki kenbe entegrite kondisyon ki bay priyorite ki dekri nan Plan Aksyon sa a.

Delè pwojè Pilòt Aplikasyon an defini atravè gwo achèyman evalyasyon anviwònman gwoup aplikasyon pilòt la ak soumisyon dokiman sa a bay Depatman Opòtinite Ekonomik.

Baz pou Kalkile Sibvansyon Asistans pou Lojman

Si li kalifye epi li genyen, kalkil sibvansyon asistans lojman an ka baze sou faktè sa yo:

1. Pou asire montan asistans lojman yo se depans ki rezonab, montan maksimòm asistans CDBG-DR ki disponib pou yon inite lojman endividyèl nan pwogram Rekiperasyon Lojman an se \$350,000, eksepte nan Konte Monroe, ki pral gen yon montan asistans maksimòm \$ 650,000. Nan ka kote yo demontre li difisil oubyen kote mache lojman lokal yo garanti yon ogmantasyon kapasite, DEO ka pèmèt pwojè ki kontinye depase plafon pwogram lan. Sa a pral detèmine sou yon baz ka-pa-ka. Yo ka depase plafon pwogram lan tou pou bay finansman pou reparasyon difisil oswa sanzatan ki depase plafon lojman an, lè DEO konsidere depans yo nesèsè ak rezonab.

Plan Aksyon Eta Florida pou Rekiperasyon apre Katastwòf

2. Yon revizyon tout finansman aplikan an te resevwa ki soti nan nenpòt sous pou kalkile total la anvan aplikan an resevwa asistans lan pou asire pa gen Doub Benefis (Duplication of Benefits, DOB)
3. Domaj / nivo travay pwojè a mande; ak,
4. Valè Rekonstriksyon oubyen Ranplasman an

Pou detèmine otorizasyon asistans lojman y ap konsidere toudabò kontribisyon ki site anwo a, epi apres a dedui nenpòt repetisyon avantaj oswa konpansasyon kalifye pou reparasyon elijib ki fèt deja. Lè sa, y ap aplike montan asistans pwogram lan ki detèmine davans lan. Yo ka mande fon ki kalifye kòm DOB yo kòm sipò asistans jeneral pou konstriksyon yo bay la. Alokasyon yo ka genyen ladan yo depans pou lòt depans ki asosye tankou imèb ekolojik ak egzijans diminyasyon risk, elevasyon, asirans, modifikasyon ADA, reparasyon oubyen ranplasman dlo, bezwen tiyo egou ak koneksyon sèvis piblik.

Mezi pou depans efikasite enèji ak amelyorasyon ki reponn ak zonak ak kòd lokal yo, Sekirite ak Sante Desan (Decent Safe and Sanitary, DSS) oubyen Nòm Kalite Lojman (Housing Quality Standards, HQS) yo egzije a espesyalman amelyorasyon ki ajoute rezistans amelyore, tankou elevasyon pi gwo eleman elektrik, sèklaj tèt kay ak lòt atik yo kalifye tou. Revizyon anviwònman ak remедыasyon obligatwa yo detèmine pou atik tankou eliminasyon penti ki gen plon, rediksyon amyant oubyen lòt eleman asenisman ap kalifye tou.

Y ap mete elevasyon pou aplikan ki reponn ak egzijans ki detèmine nan pwogram nan, ki genyen pwopriyete ki domaje anpil yo jan egzijans plèn ki ka inonde ki apwouve sou plan lokal la egzije l. Y ap evalue elevasyon an sou yon baz ka pa ka. Yo p ap fè elevasyon sou pwopriyete ki pa nan plèn inondab yo, sof nan ka kote yo egzije elevasyon an sou òdonans lokal. DEO a ap swiv enstriksyon HUD yo pou asire tout estrikti, ki defini nan 44 CFR 59.1, ki fèt prensipalman pou itilizasyon rezidansyèl e ki sitiye nan plèn inondab 1 pousan pa ane (oubyen 100-ane) a, ki resevwa èd pou nouvo konstriksyon, reparasyon gwo domaj, oubyen amelyorasyon enpòtan jan li defini nan 24 CFR 55.2(b)(10), ap fè elevasyon nan nivo sòl ki pi ba a, nan omwen de (2) pye pi wo pase 1 pousan elevasyon plèn inondab pa ane a.

Si li sitiye nan yon plèn inondab 100-ane, asistans federal la ap oblije aplikan an kenbe asirans kont inondasyon epi avize fiti pwopriyete yo sou egzijans asirans kont inondasyon yo. Lwa federal yo egzije moun k ap viv nan plèn inondasyon yo pou kenbe asirans kont inondasyon a pèpetwite sou pwopriyete sa. Lwa Robert T. Stafford sou Soulajman apre Katastwòf ak Èd Ijans lan entèdi moun resevwa èd apre katastwòf paske yo pa genyen asirans apre katastwòf; poutèt sa, ke yon pwopriyete lye ak egzijans sa, oubyen non, y ap revize l pandan faz kalifikasyon pwogram nan. Si yon aplikan kalifye pou pwogram asistans lan, l ap dwe pran yon akò sibvansyon, yon angajman, yon restriksyon sou tit pwopriyete a oswa yon enstriman menm jan, ki egzije pou kenbe asirans kont inondasyon sou pwopriyete sa apèpetwite. Yon alokasyon ka genyen ladan l tou èd pou peye pou jiska de premye ane prim asirans kont inondasyon yo pou aplikan ki kalifye pou pwogram nan. Paramèt sa yo pou detèmine kalifikasyon pou èd ak prim asirans kont inondasyon yo ap defini plis nan politiki kak pwosedi Eta yo.

Baze sou gwoup enskripsyon aktyèl la, DEO prevwa reponn a tout rès bezwen lojman ki pa satisfè yo atravè Pwogram Reparasyon ak Ranplasman Lojman.

Alokasyon pou Aktivite: \$536,070,415.84

Rezève pou Keys: \$50,000,000

Fenk ajoute Rezève pou kominote pi afekte e ki pi nan detrès yo: \$51,856,347

Aplikan ki Kalifye: Pwopriyete kay ak pwopriyete lokasyon yo, ankontan PHA yo, ki gen rezidans prensipal yo ki sibi domaj nan Siklòn Irma ak pwopriyete imèb lojman pou lwe.

Kritè Kalifikasyon: Eta a ap priorize aplikan pwopriyete k ap fè pi piti oubyen egal 80 pousan AMI ak pwopriyete pwopriyete lokasyon ki sèvi moun ki LMI. Si bezwen sa konble, DEO a ka trete aplikan k ap fè plis pase 80 pousan AMI. Yo ka bay konsiderasyon espesyal pou Keys Florida sou yon baz ka pa ka.

Fwaye yo ki fè plis pase 120 pousan Revni Zòn Medyàn (AMI) pap elijib pou HRRP.

Alokasyon Mwayen (pa inite): \$350,000, eksepte nan Konte Monroe, ki pral gen yon montan asistans maksimòm \$ 650,000*

Antite Responsab pou Administre: Depatman Opòtinite Ekonomik Florida (Florida Department of Economic Opportunity)

Elijiblite: 105(a)(4)

Objektif Nasyonal: Pou benefisyè ti revni ak revni mwayen oswa Bezwen Ijan

**DEO ka ogmante plafon \$350,000 a si depans konstriksyon ak elevasyon an pwouve yo pi gwo pase estimasyon ki te fèt alorijin akòz enpak dènye katastwòf nasyonal sou mache a..*

3.4.3 Avantaj Asistans pou Lojman Tanporè (THAB)

3.4.3.1 Rezime

Kòm yon règ jeneral, Pwogram Reparasyon ak Ranplasman Lojman (HRRP) Rebati Florida a pa pral bay depans pou demenajman tanporè pou aplikan ki pral oblije kite pwopriyete yo pandan aktivite konstriksyon yo. Piske sa a se yon pwogram volontè epi aplikan yo okouran de règleman pwogram lan nan moman aplikasyon an. Egzijans pou demenajman se anporè a pral responsablite aplikan an.

Pwogram Rebati Florid DEO a rekonèt ke kèk benefisyè HRRP, patikilyèman sa yo ki gen mwayen modès epi ki gen moun nan kay la ki vilnerab, ka fè fas a difikilte finansye pou antre ak soti lajan ki te koze pa depans lojman pwovizwa anplis ki ka nesèsè pandan pwosesis reparasyon oswa rekonstriksyon an. Rebati Florid ap bay asistans pou lokasyon tanporè pou aplikan pwopriyete kay ki gen difikilte, sou yon baz ka-pa-ka. Pwosedi sa a idantifye kijan pwosesis sa a pral aplike pou idantifye ka apwopriye yo pou depans lojman tanporè.

Difikilte demonstrab yo ka gen ladan pèt travay, echèk yon biznis, divès, maladi medikal grav, blesi, lanmò yon manm fanmi oswa konjwen, bòdwo medikal inatandi ak ekstraòdinè, andikap, rediksyon sibstansyèl revni, kantite dèt inabityèl ak eksèsif akòz yon katastwòf natirèl, elatriye. Okenn nan egzanp ki endike anwo yo, endividyèlman oswa tout ansanm, otomatikman etabli yon difikilte demonstrab, ni lis ki pi wo a konplè paske ka gen lòt faktè ki enpòtan nan pwoblèm difikilte demonstrab nan yon ka an patikilye. Si yon aplikan kwè ke yo nan eta difikilte demonstrab epi tou difikilte demonstrab la lakòz yo pa konfòme avèk règleman pwogram nan, Lè sa a, yo ka prezante prèv difikilte demonstrab yo a bay espesyalis Admisyon yo a epi mande asistans pou lojman tanporè. Pwogram lan pral evalye demann lojman tanporè yo sou yon baz ka-pa-ka apre revizyon tout sikonstans yo.

Pou evite deplasman ak sanzabri, DEO te devlope **Benefis Asistans pou Lojman Tanporè (THAB) la** pou bay plis asistans pou patisipan HRRP yo ki gen difikilte finansye. THAB la ap disponib, jiskaske reparasyon kay domaje a fini, pou patisipan ki te apwouve pou èd reyabilitasyon oswa rekonstriksyon, epi siyen yon Akò Sibvansyon Pwopriyete Kay la. THAB bay asistans anba HRRP Rebati Florida a pou bezwen ki pa satisfè ki gen rapò ak depans kalifye alontèm lojman oswa pou lokasyon, pou jiska 6 mwa, depi kay la se nan oswa anba 80% AMI ak se yon benefisyè tou resevwa asistans pou reyabilitasyon, rekonstriksyon oswa ranplasman pwopriyete Irma yo.

THAB la se yon benefis asistans lojman ki pa enplike dirèkteman reyabilitasyon, ranplasman oswa rekonstriksyon yon kay. Se poutèt sa, THAB pa konte limit pwogram nan pou reyabilitasyon, ranplasman oswa rekonstriksyon nan kay la. Limit konstriksyon pwogram ke yo idantifye nan Plan Aksyon an aplike pou depans konstriksyon difisil ak lejè ki asosye ak reparasyon yo Irma. THAB ap mete yon limit nan yon maksimòm de \$ 20,000.00 nan peman moun

ki patwone Pwogram nan. Reta nan konstriksyon ke antreprenè konstriksyon DEO a responsab la, sa ka lakòz responsablite kontraktè pou pwovizyon asistans adisyonèl pou lwaye epi asistans adisyonèl sa a pa limite nan limit THAB la.

Pwopriyetè kay ki chwazi rete ak zanmi oswa fanmi olye pou yo rete nan yon otèl oswa yon apatman ki lwe akoutèm pa kalifye pou peman THAB. Anplis de sa, nenpòt pwopriyetè kay ki okòmansman itilize asistans THAB pou lokasyon otèl oswa kontra lwaye akoutèm epi imedyatman abandonnen sitiyaasyon lojman tanporè a pou rete avèk zanmi oswa fanmi pral gen tout peman alavni THAB yo ki sispann.

3.4.3.2 Avantaj Asistans pou Lojman Tanporè (THAB)

Avantaj Asistans pou Lojman Tanporè (THAB) pèmèt lojman akoutèm nan fòm asistans tanporè pou otèl pou yon estimasyon 90 jou. Re-evalyasyon an pou asistans pwolonje disponib sou yon baz ka-pa-ka apre sikonstans espesyal. Sa ka disponib pou pwopriyetè kay HRRP ki kalifye ki:

1. gen revni nan kay la nan oswa anba 80% AMI,
2. te siyen yon akò sibvansyon HRRP Rebati Florid men konstriksyon pa te finei,
3. bezwen lojman tanporè akòz lòt sikonstans difisil, jan yo apwouve pa Depatman Opòtinite Ekonomik (DEO) Florida a, ki gen ladan deplasman tanporè ki egzije pou kay ki domaje yo evakye pou sekirite ak lòt mezi rezonab pandan konstriksyon, ak.
4. ap rete nan yon otèl, motèl, oswa rete pwolonje nan o tèl sof si aranjman altènatif (eg, apatman lwe pou yon ti tan) ta nesèsè akòz dire ekseksif nan deplasman.

3.4.3.3 Kalifikasyon THAB

Anplis de kritè yo ki mansyone anwo a, kritè kalifikasyon anba yo aplikab tou:

1. Dwe gen yon aplikan aktif nan HRRP a. Yo defini patisipan "aktif" kòm pwopriyetè HRRP ki apre-fèmti, sa vle di yo te siyen Akò Sibvansyon Pwopriyetè kay (HGA) yo. Sa vle di ke yo pral bay THAB sèlman pou aplikan nan faz konstriksyon aktif.
2. Pwopriyetè kay pa ka resevwa lojman tanporè konkiran oswa asistans pou lokasyon nan men lòt òganizasyon gouvènman an oswa charite ki ta lakòz yon benefis doub.
3. Si pwopriyetè kay la te resevwa nenpòt asistans pou lwe nan men FEMA, Asistans pou Lokasyon Lokatè (TBRA), Asistans pou Lokasyon Pwojè (PBRA), oswa Lojman Seksyon 8, finansman an dwe fin itilize anvan yo bay lajan CDBG-DR THAB la.
4. Fon yo dwe itilize pou lojman epi yo pa kapab itilize pou okenn lòt rezon.

THAB se pa yon diplikasyon avantaj reyabilitasyon lojman, reparasyon oswa fon rekonstriksyon, piske li reprezante yon aktivite kalifye apa epi presi.

3.4.3.4 Kalite Asistans THAB

Avantaj Asistans Tanporè pou Lojman depann de bezwen pwopriyetè kay la, ki pral idantifye ak konfime espesyalis admisyon Rebati Florid pou detèmine opsyon ki pi bon ak pi rezonab ki disponib pou pwopriyetè kay yo. THAB ka bay sou fòm lojman tanporè nan inite tankou otèl, motèl oswa otèl sejou pwolonje, ki pa konte depase 90 jou. Pou bezwen ki pwolonje plis pase 90 jou oswa akòz aksè oswa lòt pwoblèm limite, asistans lan ka sou fòm lan asistans akoutèm pou lokasyon nan yon apatman. Avantaj la ap kalkile sou baz pousantaj lojman Ajans Sèvis Gouvènman (GSA) pou zòn mèt kay la a. Ou ka jwenn pousantaj GSA yo nan <https://www.gsa.gov/travel/plan-book/per-diem-rates>.

1. **Asistans Otèl Tanporè:** Pou kapab evite sanzabri yo ak soufrans chaj finansye, gen kèk pwopriyetè ki bezwen asistans otèl tanporè (estime ki pa gen dwa depase 90 jou) pou fini konstriksyon kay yo.

Pwogram sa ap bay finansman pou lojman tanporè nan otèl pou fanmi sa yo pou yon estimasyon 90 jou jis lè konstriksyon an fini.

2. Asistans Tanporè Pwolonje pou Otèl: Sizoka kontraktè konstriksyon an avize DEO ke pwòje a pral depase kalandriye orijinal la e ke yon pwopriyete pa pral kapab re-okipe kay li akòz delè konstriksyon ki depase asistans inisyale, yo ka bay yon ekstansyon pou benefis pou evite sanzabri oswa lòt chay finansye ki pa nesèsè. Yo pral akòde ekstansyon sa a ki baze sou yon nouvo delè estime kap soti de antreprenè konstriksyon an.
3. Asistans Altènatif pou Lojman: Nan ka kote dire deplasman an depase 90 jou oswa lòt faktè pwolonjman, yo ka apwouve lojman altènatif (sa vle di, lojman altènatif otèl, motèl, pwolonjman pou otèl) sou yon baz ka-pa-ka.

3.4.3.5 Benefis Maksimòm THAB

THAB la kouvri 100% nan otèl la, motèl, oswa pwolonje rete chak jou oswa pousantaj chak mwa, jan yo note sa ki anba a, san yo pa mande yon pati depans yo nan men mèt kay la. Benefis la ap limite nan yon maksimòm de \$ 20,000.00. Yo ka anile maksimòm sa nan zòn ki gen pousantaj elve, jan sa defini nan Administrasyon Sèvis Jeneral (GSA) piblikasyon, ak apwobasyon sou yon baz ka-pa-ka.

3.4.3.6 Peman Benefis

Asistans lojman kout tèms ke THAB bay la peye dirèkteman nan otèl la, motèl, oswa ladesant pwolonje nan otèl epi otèl la faktirel otomatikman, selon politik otèl la. Montan total Peman benefis la kalkile sou baz pousantaj otèl la pa nwit, ki gen ladan taks (ak lòt frè apwouve jan sa nesèsè) ak delè ke kontraktè a prevwa fini yon fwa aplikan an soti kite pwopriyete a.

3.4.3.7 DEPANS ASOSYE

Okazyonèlman, yon aplikan ka gen difikilte nan transpòte pwopriyete pèsone l yo soti nan pwopriyete ki domaje a pandan konstriksyon. Nan evènman sa a, aplikan an ka mande asistans nan peye "depans ki asosye," pa dwe depase \$ 5,000. Sa a rezève sèlman pou ka difikilte ekstrèm epi yo ka itilize pou ede aplikan yo deplase pwopriyete pèsone l ki soti nan ak nan kote ki domaje a.

3.4.3.8 Ekstansyon Benefis

Si rekonstriksyon an oswa reyabilitasyon an ka pwolonje pi lwen pase estimasyon inisyale, aplikan yo ka aplike pou yon ekstansyon pou lojman tanporè. Espesyalis konsomatè yo ki resevwa kesyon sou ekstansyon yo ta dwe dirije moun yo a temporaryhousing@rebuildflorida.gov.

3.4.3.9 Sispanasyon oswa Diskontinyasyon Asistans

Se THAB sèlman ki bay pwopriyete kay ke yo te evalye e ke yo jwenn ki kalifye pou Ranplasman ak reparasyon lojman nnan Pwogram Rebati Florida a. DEO rekonèt ke ka gen sikonstans enprevi ki lakòz yon pwopriyete kay yo elimine, vin inaktif oswa apre yo vin diskalifye, apre detèminasyon kalifikasyon an epi apre mèt kay la te dakò kontinye nan pwogram lan. Menm si li ra, sitiasyon sa yo ka rive.

- Si yon pwopriyete kay ki kalifye ki te resevwa oswa k ap resevwa asistans THAB elimine, vin inaktif oswa diskalifye, asistans THAB yo dwe sispann imedyatman sou detèminasyon sa a pa anplwaye pwogram lan. Anplis de sa, pwopriyete kay la dwe retounen nan Depatman Opòtinite Ekonomik Florida a nenpòt kantite lajan yo peye pwopriyete kay la pou asistans THAB la.
- Rekonèt ke ka gen sikonstans dilijan ki lakòz retrè yon pwopriyete kay oswa inaktivite apre detèminasyon elijiblite li ak akò pou patisipe nan pwogram lan, DEO ka pèmèt yon eksepsyon nan politik ranbousman an

ak prèw dokimante de ak aksepte pa DEO nan difikilte sa a . Règleman ak pwosedi pou THAB yo pral mete ajou, jan sa nesese, jan pwogram lan ap evolye, ak sityasyon enprevi rive.

- Pwogram nan ap sispann asistans lojman tanporè si yon pwopriyetè kay pa gentan soti naa kay la nan dèlè yo bay la (te egzekite akò sibvansyon yo) ak echwe yo deplase soti nan pwopriyete a nan yon fason apwopriye pou pèmèt aktivite konstriksyon yo kòmanse.
- Si pwopriyetè kay la pa tcheke rezèvasyon yo, HRRP ap eseye kontakte pwopriyetè kay la. Si, apre 24 èdtan apre kontak kontak, pwopriyetè kay la pa bay yon kòz rezonab pou manke dat / lè chèk la, HRRP a ka mete fen nan asistans lan. Sa a pral evalye sou yon baz ka-pa-ka pou diminye depans inutil.
- Si yon pwopriyetè kay neglijan oswa koze domaj nan lojman tanporè a, HRRP a pral avize pwopriyetè kay la imedyatman epi mete fen nan asistans lan. Pwopriyetè kay la pral responsab pou pri tout domaj yo.
- Lè kontraktè pwojè yo te avize aplikan an ke li se san danje pou retounen nan kay la, aplikan an ta dwe kòmanse deplase afè yo soti nan Pòtatif sou Demand (POD) kontenè depo a nan kay yo. Yon fwa depasman an fini, aplikan an dwe tcheke soti nan akomodasyon lojman tanporè yo a. Pwosesis sa a ta dwe fini pa plis pase senk jou ouvrab apre enspeksyon final Pwogram la. Apre chèke-soti, ekip Lojman Tanporè a pral mande yon feyè final, epi yo pa pral pèmèt okenn lòt faktirasyon.
- Si pwopriyetè kay la chwazi pou rete ak zanmi oswa fanmi nan plas li rete nan yon otèl, pwopriyetè kay la pa kalifye pou peman THAB yo. Deside nan yon desann nan yon otèl pou al rete ak fanmi oswa zanmi ap koz yo mete fen nan peman yo.

Depi yo remèt nenpòt kondisyon ki endike anwo yo, moun ki resevwa THAB yo dwe imedyatman avize yo avèk yon Avi Fen Lojman Tanporè a ansanm ak enstriksyon pou apèl la.

3.4.3.10 Aranjman pou aksè / pou moun ki andikape

Yo pral pran etap rezonab pou akomode aksè ak lòt bezwen espesyal pou asire plasman an apwopriye pou mèt kay la ak moun ki nan kay la.

3.4.4 Kay Mobil ak Kay Fabrike yo

Kay mobil oswa kay prekabrike ka kalifye pou reyabilitasyon nan kad pwogram sa a. Toutfwa, pou yo ka rantab, kay mobil yo pral ranje a pa dwe gen plis pase senk ane nan moman y ap fè evalyasyon dega epi depans reparasyon pou reyabilite kay mobil/prefabrike a pa dwe depase \$15 000 (depans konstriksyon dirèk ak endirèk yo). Nenpòt kay mobil/prefabrike ki gen plis pase senk ane nan moman y ap fè evalyasyon dega a oswa depans yo prevwa pou fè reparasyon yo plis pase \$15 000 dwe egzije pou yo ranplase kay mobil/prefabrike a ak yon lòt kay mobil/prefabrike. Kay la dwe satisfè nòm HQS lè li fini. Si règleman zòn nan pa aksepte ranplasman yon kay mobil, DEO pral pèmèt konstriksyon ranplasman sou sit la oswa inite modilè ki konfòme yo ak nòm yo. Y ap analize apa chak ka ki mande ranplasman sou yon lòt sit nan yon anviwònman ki pi sekirite. Ranplasman se demoli, retire epi ranplasyon yon MHU ki domaje ak yon nouvo MHU ak menm anplasman an plizumwenn oswa nan yon nouvo zòn, si inite orijinal ki domaje a te sou tè ki te anfème epi mèt MHU dwe deplase ale sou yon nouvo pwopriyete. Demenajman yon nouvo MHU pral mande yo fè plis analiz anviwònman ankò.

Depasman Inite Kay Mobil Ranplasan yo limite pou aplikan ki gen MHU ki te sibi domaj ki sitiye sou pwopriyete yo lwe. Depasman yon MHU ranplasan gen restriksyon yon nouvo inite ki andeyò wout inondasyon an oswa Zòn Ki Gen Risk Inondasyon Espesyal (SFHA, oswa "plèn inondab" nan yon pak kay mobil byen etabli oswa lòt tèren yo lwe ki gen yon apatman oswa enfrastrikti sèvis piblik. Pwogram lan pral egzije pou bay dokiman ki pwouve ke pak kay mobil byen etabli a oswa tèren yo lwe a gen pwoteksyon obligatwa preyalab ak sèvis piblik yo la. Yon lisans pwofesyonèl, koneksyon egou ak sèvis piblik, oswa lòt pèmi jiridiksyon lokal yo bay ka sèvi kòm dokiman verifikasyon. Yon Dosye Revizyon Anviwònmanal (ERR) dwe fèt nan sit ki te sibi domaj la ak nan nouvo sit kote yo

pral enstale nouvo inite a pou aplikan MHU yo ki pral demenaje al nan nouvo inite sou yon tèren diferan soti nan lokalite inite ki te sibi domaj la.

Rezime Egzijans Kalifikasyon yo

Pwogram reparasyon lojman DEO a ap sèvi pwopriyetè kay ki rezidan ak pwopriyetè imèb pou lwe prensipalman nan konte HUD ak eta a idantifye kòm konte ki pi afekte e ki pi nan difikilte yo. Pwopriyetè kay yo dwe pwouve domaj Siklòn Irma a pou yo kalifye pou èd reparasyon, reonstriksyon oubyen ranplasman kay la. Kritè kalifikasyon siplemantè sa yo ka aplike:

- A. Kay la te afekte pa Irma (DR-4337). Pwopriyete a dwe genyen domaj ki dokimante ke katastwòf li deklare a lakoz. Bezwen reparasyon kay la ap dokimante pa FEMA, SBA ak/oswa kontra enspeksyon prive.
- B. Eta a ap bay priyorite a aplikan pwopriyetè kay k ap fè mwens pase oubyen egal a 80 pousan AMI ak pwopriyetè pwopriyete lokasyon ki sèvi moun ki LMI. Si bezwen sa satisfè, DEO a ap trete aplikan k ap fè plis pase 80 pousan AMI.
- C. Tout aplikan yo dwe posede yon kay pou yon sèl fanmi, kay mobil/pre-fabrike, oubyen pwopriyete pou lwe ki sitiye nan konte Brevard, Broward, Clay, Collier, Duval, Hillsborough, Lee, Miami-Dade, Monroe, Orange, Osceola, Palm Beach, Polk, St. Lucie ak Volusia; ak 11 kòd postal apa andeyò zòn sa yo (32084 ak 32145 nan konte St. Johns, 32091 nan konte Bradford, 32136 nan konte Flagler, 32771 nan konte Seminole, 33935 ak 33440 nan konte Hendry, 33523 nan konte Pasco, 33825 ak 33870 nan konte Highlands ak 34266 nan konte DeSoto) anvan siklòn Irma. Remake ke 80% nan finansman yo dwe depanse nan konte MID ak kòd postal HUD-deziyen. Yo ka depanse rès 20% nan fon andeyò zòn MID-deziyen ki te resevwa tou yon Deklarasyon Katastwòf Prezidansyèl la.
- D. Fanmi ki fè plis pase 120 pousan revni mwayen zòn nan e ki nan zòn inondasyon ki pa genyen asirans kont inondasyon nan moman siklòn nan p ap kalifye pou resevwa finansman pou reyabilite oubyen rekonstwi kay yo.

3.4.5 Pwogram Nouvo Konstriksyon pou Lwaye Bon Mache pou Mendèv

DEO a ap travay nan patenarya ak Antrepriz Finansman Kay Florida (Florida Housing Finance Corporation, FHCF) pou jere yon pwogram k ap abouti nan konstriksyon nouvo lojman bon mache pou lwe nan zòn ki afekte pa Siklòn Irma ak nan zòn ki eksperimante yon afliyans popilasyon akoz migrasyon ki soti Pòto Riko ak Zil Vyèj Ameriken akoz Siklòn Maria. FHCF ap sèvi kòm yon sou-benefisyè pou DEO, k ap jere youn oubyen plis demand konpetitif k ap chèche aplikasyon ki soti nan devlopè ak otorite lojman piblik yo pou konstui lojman bon mache nan zòn ki sible nan eta a. Nouvo Pwogram Konstriksyon Lojman Bon Mache pou Lwe pou Mendèv la ap bay de mekanis finansman diferan pou fasilite kreyasyon inite lojman bon mache, de kalite, pou ede konstwi ak rezistans epi soulaje rate stòk kay pou lwe a ke siklòn yo lakoz nan pifò zòn ki afekte nan eta a. Tèm "mendèv" la nan pwogram sa a defini pou reprezante moun ki LMI yo. Lojman bon mache sa gen objektif tou pou sèvi popilasyon vilnerab la epi diminye risk pou moun sanzabri. Pou fè sa, li egzije pou sèten devlopman ki gen finansman yo rezève omwen 10 pousan nan inite yo pou sèvi kay ki gen revni ki trè ba (Extremely Low Income, ELI) dapre revni mwayen zòn Sosyete a fikse, ak pou rezève omwen 5 pousan nan inite ELI sa yo pou sèvi Sanzabri ak Moun ki gen Bezwen Espesyal yo jan sa defini nan Lwa Florid yo. Y ap bay fon CDBG-DR yo kòm prè zewo enterè, ki pa amòti (tankou prè ranbousab) pou devlopè ki kalifye yo pou pwofite de lòt sous finansman e kòm finansman endepandan pou sipòte devlopman. Tout nouvo lojman pou lwe ap genyen yon peryòd bon pri pou 20 lane. Y ap bay fon CDBG-DR yo a aplikan ki kalifye yo atravè yon pwosesis aplikasyon ki konpetitif.

DEO a pwopoze aktivite Nouvo Pwogram Konstriksyon Lojman Bon Mache pou Mendèv sa yo nan pwogram sa:

- DEO a ap travay nan patenarya ak FHFC pou eksplwate fon CDBG-DR ak lòt sous finansman yo ki genyen, men ki pa limite ak, Kredi Taks pou Lojman pou Moun ki Gen Ti Revni ak Finansman Bon ki Egzonere de Taks.
- DEO a ap travay nan patenarya ak FHFC pou itilize fon CDBG-DR otonòm yo pou bay prè a zewo enterè pou kreye devlopman ki pi piti, nouvo devlopman milti fanmi.

FHFC rele aplikasyon li yo Demann pou Aplikasyon (Requests for Applications, RFA). Si gen lajan ki rete apre pwosesis seleksyon finansman an fini nan yon RFA epi pa gen lòt aplikan ki kalifye pou chwazi finansman nan RFA ki idantifye a, lè sa, yo pral distribye lajan ki rete a nan bidjè finansman total yon lòt RFAa. Pa egzanp, si tout aplikasyon ki kalifye yo finanse nan Nouvo Konstriksyon Lwaye Bon mache pou Mendèv (Workforce Affordable Rental New Construction): RFA Devlopman Ti Lwaye, men \$7 milyon rete nan bidjè a san sèvi, FHFC ap kapab re-distribye rès \$7 milyon an pou finanse yon aplikasyon ki pa gen finansman nan Nouvo Konstriksyon Lwaye Bon mache pou Mendèv: Pwofite de fon CDBG-DR oswa Akizisyon Teren pou Lojman Bon Mache pou Mendèv.

FHFC ap mete kritè pou fikse priyorize pwojè yo pwopoze nan kad pwogram sa yo nan Lojman Abòdab Mendèv - Demann Aplikasyon pou Nouvo konstriksyon (Request For Application, RFA). Direktiv sa yo ap disponib sou paj wèb FHFC epi yo pral demontre kijan pwogram yo pral favorize lojman bon mache nan Zòn HUD ak Eta a deziyen ki Pi Afekte e ki Pi nan Difikilte yo.

Lwaye Bon Mache

N ap itilize definisyon FHFC lwaye bon mache yo ke yo bay sou [sitwèb](#) sa.

Nouvo Konstriksyon Lwaye Bon Mache pou Mendèv: Itilizasyon Fon CDBG-DR ak Lòt Sous Finansman

Lè sa apwopriye nan kominote HUD idantifye ki pi afekte e ki pi nan difikilte yo, yo ka itilize fon CDBG-DR nan fason ki efikas avèk 4 pousan Kredi Taks Lojman pou Moun ki Gen Ti Revni, Finansman Obligasyon ki Egzonere pou Taks lokal oswa Eta, 9 pousan Kredi Taks Lojman pou Moun ki Gen Ti Revni nan zòn limite ki gen gwo depans ouben lòt finansman pou pwodwi nouvo inite lojman bon mache pou lwe. Zòn gwo depans yo se kote depans devlopman yo tèlman wo ke yon obligasyon / apwoch LIHTC/CDBG-DR 4 pousan ki pa konpetitif (oubyen CDBG-DR sèlman) p ap sifi. Itilizasyon prensipal fon yo se ap kredi taks. Y ap bay Fon CDBG-DR yo kòm prè zewo enterè ranbousab pou devlopè lojman prive ki pou pwofi ak sa ki pa pou pwofi, ak otorite lojman piblik yo.

Pou inite yo devlope avèk finansman minimòm ki rezève pou Florida Keys yo, li pa toujou pi bon pou itilize fon CDBG-DR yo ak lòt sous finansman pou devlope pi gwo pwojè akòz pwoblèm inik itilizasyon tè nan Konte Monroe. Pakonsekan, anplis devlopman lokasyon tradisyonèl yo, y ap otorize ak bay ak priyorite pou lòt kalite devlopman lokasyon varye. Sa yo ka gen ladan kay lokasyon pou yon sèl fanmi, devlopman lokasyon ki gaye toupato ak devlopman lokasyon ki fè pati yon fidisi tè kominotè (Community Land Trust, CLT). Pou devlopman sa yo, yo ka itilize lajan CDBG-DR yo pou bay finansman otonòm oswa yo kapab sous prensipal fon ki nesèsè pou finanse devlopman an.

Limit sibvansyon maksimòm yo ap swiv Pwogram Patenarya Envestisman KAY (HOME Investment Partnership Program) pa limit inite e l ap sible fanmi ki gen ti revni ak revni mwayen yo. Inite ki te kreye dapre pwogram sa, ominimòm, ap swiv kalandriye Pwogram Lwaye HOME nan oubyen lòt sous finansman ki itilize pou finanse devlopman ak yon kalandriye ki pi strik ak l ap rezève pou peryòd pa pri CDBG-DR a plis peryòd ba pri ki pi long lòt sous finansman an egziye a (tankou FHFC oubyen Obligasyon ki Egzante de Taks ak / oswa Kredi Taks pou Lojman pou Moun ki gen Ti Revni, pa egzanp). Nan ka kote yon pwogram gen egzijans ki gen mwens restriksyon, y ap aplike pwogram ki pi strik la pou asire ke yo reponn a tout egzijans yo. Pou yo konsidere pou finansman sa, y ap egziye aplikan ki kalifye yo pou yo demare konstriksyon an, demontre eksperyans nan devlope epi jere lojman bon mache nan gwo ak nivo devlopman yo pwopoze a epi genyen yon strikti finansman ki eksplwate finansman

Plan Aksyon Eta Florida pou Rekiperasyon apre Katastwòf

CDBG-DR la. Pou asire fezabilite a, devlopman yo pwopoze a ap anrejistre dapre nòm souskripsyon ki anvigè nan FHFC.

Tout lòt konstriksyon lojman ap reponn ak egzijans elevasyon Avi Rejis Federal 9 fevriye 2018 la ak egzijans acha NFIP a anvan kòmansman aktivite konstriksyon yo nan konfòmite ak paj 61 a paj 65 Avi Rejis Federal la. Politik ak pwosedi ki detaye yo ap devlope nan yon lòt dat pa FHFC.

Alokasyon pou Aktivite: \$120,000,000

Aplikasyon ki Kalifye: Y ap antre Aplikasyon ki Kalifye yo ap antre nan devlopman pou pwofi ak sa ki pa pou pwofi yo, ak otorite lojman piblik yo ki gen eksperyans nan devlope epi jere pwopriyete pou lwe nan gwosè ak nivo devlopman yo posede a. Gouvènman lokay yo ka fe patenarya ak antite sa yo nan aplikasyon pou fon sa yo.

Kritè Kalifikasyon: Devlopman yo pwopoze a dwe ede abòde bezwen ki pa satisfè nan zòn HUD idantifye kòm zòn ki pi afekte e ki pi nan difikilte yo, oubyen zòn ki afekte pa siklòn yo e Eta a jije kòm yon priyorite

Y ap egzije tout devlopman ki finansman yo pou reponn a kritè sa yo:

- Nòm Konstriksyon Ekolojik
- Nòm Efikasite Enèji
- Nòm Aksè ak Vizibilite
- Nòm Rezistans

Alokasyon Maksimòm: \$12,000,000

Antite Responsab pou Administre: Antrepriz Finansman Lojman Florida (Florida Housing Finance Corporation)

Elijibilite: 105(a)(2)

Objektif Nasyonal: Pou benefisyè ti revni ak revni mwayen

***Remak:** Antrepriz Finansman Lojman Florida ka anvizaje ogmante montan limit pa inite a. Pou fè sa, aplikasyon potansyèl yo dwe soumèt enfòmasyon ki sifizan ak presi ki jistifye bezwen atravè kòmantè piblik. Yo ka soumèt kòmantè piblik la a: <https://www.floridahousing.org/programs/developers-multifamily-programs/competitive/2018/community-development-block-grant-disaster-recovery-programs/public-comments>

Nouvo Konstriksyon Lwaye Bon Mache pou Mendèv: Finansman pou Devlopman Ti Inite pou Lwe

Li pa fezab pou finansman nouvo devlopman pou lwe ak Finansman Obligasyon ki gen Egzanpsyon Taks yo nan kèk zòn ki afekte pa siklòn nan nan Eta a; li vrè patikilyèman pou konte ki pi piti yo, ki gen mwens popilasyon HUD a idantifye kòm zòn ki pi afekte epi ki pi nan difikilte yo. Sa fèt prensipalman akòz bezwen pou pwopriyete ki pi piti yo kote finansman Obligasyon ki gen Egzanpsyon Taks yo pa rantab. Nan Zòn sa yo, y ap itilize CDBG-DR pou bay sous finansman otonòm oubyen prensipal pou finansman devlopman an. Y ap bay fon CDBG-DR kòm prè zewo enterè, ranbousab.

Devlopman nan strateji sa ap 50 inite oubyen mwens pou asire vyabilite pwojè a. Limit sibvansyon maksimòm nan ap vini apre Pwogram Patenarya Envestisman KAY la pa limit inite e l ap sible fanmi ki gen ti revni ak revni mwayen yo. Inite ki kreye nan pwogram sa, ominimòm, ap swiv kalandriye lwaye Pwogram KAY (HOME) nan ki etabli a oubyen nenpòt lòt sous finansman ki itilize pou finansman devlopman an ak yon kalandriye lwaye ki pi restrenn e l

Plan Aksyon Eta Florida pou Rekiperasyon apre Katastwòf

ap rezève pou peryòd pri abòdab CDBG-DR egzije a plis yon lòt peryòd itilizasyon pwolonje pa FHFC a. Nan yon pwogram gen mwens obligasyon restriksyon, y ap aplike pwogram ki pi strik la pou asire ke tout egzijans yo respekte. Pou yo konsidere pou finansman an, aplikan ki kalifye yo ap dwe montre disponiblite a pou yo lanse konstriksyon an epi demontre eksperyans yo nan devlopman lojman bon mache nan gwosè ak nivo devlopman yo pwopoze a. Pou asire fezablite, devlopman yo pwopoze a ap anrejistre dapre nòm soukripsyon ki anvigè nan FHFC.

Alokasyon pou Aktivite: \$20,000,000

Aplikan ki Kalifye: Y ap antre Aplikan ki Kalifye yo ap antre nan devlopè lojman pou pwofi ak sa ki pa pou pwofi yo, ak otorite lojman piblik yo ki gen eksperyans nan devlope epi jere pwopriyete pou lwe nan gwosè ak nivo devlopman yo. Gouvènman lokal yo ka fè patenarya ak antite sa yo pou finansman.

Kritè Kalifikasyon: Devlopman yo pwopoze a dwe ede abòde bezwen ki pa satisfè nan zòn HUD idantifye kòm zòn ki pi afekte e ki pi nan difikilte yo, oubyen zòn ki afekte pa siklòn yo e Eta a jije kòm yon priyorite

Y ap egzije tout devlopman ki finance yo pou reponn a kritè sa yo:

- Nòm Konstrikasyon Ekolojik
- Nòm Efikasite Enèji
- Nòm Aksè ak Vizibilite
- Nòm Rezistans

Alokasyon Maksimòm: \$7,000,000

Antite Responsab pou Administre: Antrepriz Finansman Lojman Florida (Florida Housing Finance Corporation)

Elijiblite: 105(a)(2)

Objektif Nasyonal: Pou benefisye ti revni ak revni mwayen

***Remak:** Antrepriz Finansman Lojman Florida ka anvizaje ogmante montan limit pa inite a. Pou fè sa, aplikan potansyèl yo dwe soumèt enfòmasyon ki sifizan ak presi ki jistifye bezwen atravè kòmantè piblik. Yo ka soumèt kòmantè piblik la a: <https://www.floridahousing.org/programs/developers-multifamily-programs/competitive/2018/community-development-block-grant-disaster-recovery-programs/public-comments>.

Akizisyon Teren pou Lojman Bon Mache pou Mendèv

Finansman pou achte teren pou devlopman lojman bon mache nesèsè tou pou abòde bezwen lojman mendèv la nan kiminote yo atravè eta a. Sa valab espesyalman nan Florida Keys ak lòt zòn nan Eta a kote rate teren fè pri yo monte epi li kapab rann li difisil pou devlope pwopriyete ke mendèv nan yon kominote kapab lwe nan yon pri ki bon mache. DEO a nan patenarya ak FHFC, ap jere yon pwogram k ap founi finansman pou acha teren ak yon priyorite pou angajman piblik / prive fòmèl pou devlope lojman bon mache. Pwopriyete yo ap anrejistre, pou asire ke yo resevwa nivo sibvansyon ki apwopriye a. Yo ka itilize pwogram pou konplete Nouvo Pwogram Konstrikasyon Bon Mache pou Lwe pou Mendèv la pou asire ke bezwen lojman bon mache yo satisfè. Yo ka posede teren an separeman ak devlopman lojman bon mache yo e l ap soumèt ak restriksyon pwopriyete pou asire aksè a yon bon pri alontèm.

Alokasyon pou Aktivite: \$20,000,000

Aplikan ki Kalifye: Y ap antre Aplikan ki Kalifye yo ap antre nan devlopè lojman pou pwofi ak sa ki pa pou pwofi yo, gouvènman lokal ak otorite lojman piblik yo ki gen eksperyans nan devlope epi jere pwopriyete pou lwe nan gwosè ak nivo devlopman yo posede a.

Kritè Kalifikasyon: Acha teren yo pwopoze a dwe ede abòde bezwen ki pa satisfè nan zòn HUD idantifye kòm zòn ki pi afekte e ki pi an detrès yo, oubyen lòn ki afekte pa siklòn yo e eta a jije kòm yon priyorite

Alokasyon Maksimòm: \$5,000,000

Antite Responsab pou Administre: Antrepriz Finansman Lojman Florida (Florida Housing Finance Corporation)

Elijiblite: 105(a)(2)

Objectif Nasyonal: Benefis pou ti revni ak revni mwayen

3.4.6 Pwogram Racha Kay Volontè

Redwi risk inondasyon nan zòn inondasyon yo se yon priyorite pou Eta Florida. Divizyon Jesyon Ijans Florida (Florida Division of Emergency Management, FDEM) te rekòmande tout konte yo pou konsantre sou akizisyon pwopriyete san asirans inondasyon nan Zòn Risk Inondasyon Espesyal yo. Lè l rekonèt gran bezwen sa, DEO a ap kreye yon pwogram racha kay volontè pou ankouraje rediksyon risk nan acha pwopriyete rezidansyèl nan zòn risk inondasyon yo. Se responsablite sou-benefisyè ki enterese pou pouswiv pwojè racha a pou sipòte epi bay:

- Estimasyon
- Tit ak sèvis legal
- Sèvis konsèy pou pwopriyete kay
- Revizyon anviwònmanal, ak
- Pwosesis racha ki asosye yo.

Konte ki enterese pou patisipe yo ap genyen de opsyon finansman posib pou fè racha kay.

Premye opsyon an se itilize finansman CDBG-DR kòm ekivalan pou pwojè ki kalifye tou pou pwogram sibvansyon Asistans pou Diminasyon Risk (Hazard Mitigation Assistance (HMA)).

Dezyèm opsyon an se travay dirèkteman avèk DEO a sou pwojè ki sitiye nan zòn ti revni ak revni mwayen yo pou racha rezidansyèl zòn sa pou sipòte espas ouvè pèmanan ki kore enfrastruktik ekolojik oubyen lòt sistèm jesyon nan plèn inondab yo.

Pwogram CDBG-DR ap dirije a ap satisfè oswa depase Objektif Nasyonal Revni Ba ak Modere an jeneral lè li egzije tout aktivite pou satisfè tout kondisyon Lwa sou Lojman ak Devlopman Kominotè 1974, ak youn nan kritè sa yo jan sa endike nan 83 FR 5864:

1. **Benefis nan zòn revni ki ba- ak - modere (LMA):** pwopriyete yo genyen nan racha yo pral itilize nan yon fason ki benefisyè yon zòn sèvis kote omwen 51 pousan nan rezidan yo se LMI.
2. **Kritè Komisyon pou Lojman Ba / Modere (LMHI):** racha a dwe se yon kay LMI ki kalifye, epi yo itilize yon komisyon lojman nan bi pou yo deplase andeyò plèn inondasyon ki afekte a nan yon zòn ki gen risk inondasyon redwi.

DEO ap bay priyorite pwojè acha konsantre sou akizisyon konsantrasyon nan zòn rezidansyèl ki satisfè kondisyon yo pou zòn revni ki ba ak modere.

Plan Aksyon Eta Florida pou Rekiperasyon apre Katastwòf

DEO pral pèmèt tou pwojè ki fèt pou satisfè bezwen ki gen yon ijans patikilye ki itilize Objektif Nasyonal Bezwen Ijan an.

Vil ak konte ki enterese nan pwogram sa, ap travay avèk ekip DEO a gen kontra ak yo pou detèmine fezabilite pwojè a. Depi yo detèmine yon pwojè fezab, li ap kalifye pou finansman nan pwogram sa. Yo ankouraje gouvènman lokal yo pou eksplwate fon ekivalan sa nan pwogram sa e yo ap kalifye tou pou enkli motivasyon pou pwopriyete kay pou ankouraje relokasyon.

Anplis kritè pou opsyon pwogram racha kay pwopriyete yo, ki enkli yon pwosesis kat jewografik pou kowòdinasyon ak Divizyon Jesyon Ijans Florida a, ap detaye nan enstriksyon Pwogram Racha Kay la ki gen pou pibliye apre apwobasyon plan aksyon sa. DEO a ap jere kontra sou-benefisyè yo dirèkteman ak gouvènman lokal ki kalifye epi kowòdone ak patnè FDEM yo sou evalyasyon aplikasyon pwojè ki egzije revizyon resous anviwònman ak kiltirèl ak mizanplas pwojè a kote ki aplikab.

Pou tout pwopriyete sou-benefisyè yo akèri pa mwayen Pwogram Racha Volontè Kay, yon kontra restriksyon, pou toutan (sètadi li fonksyone ak teren an), ki entèdi tout redevlopman alavni nan sit la dwe anrejistre lè fèmti tranzaksyon an. Nouvo devlopman an t ap sou yon sit altènatif ki gen mwens risk inondasyon e li t ap konstwi dapre kòd konstriksyon, nòm elevasyon, epi reponn a egzijans CDBG-DR.

Pwopriyete ki te resevwa reyabilitasyon oubyen reparasyon atravè Pwogram Reparasyon Lojman an p ap kalifye pou asistans nan Pwogram Racha Kay Volontè a. Men, sou yon baz ka pa ka, inite lojman ki te demoli atravè Pwogram Racha Kay Volontè a ka kalifye pou nouvo konstriksyon, ranplasman nan yon zòn ki pa zòn racha a, atravè Pwogram Reparasyon Kay la, nan diskresyon DEO a.

Pa gen plas presi oubyen bezwen pwopriyete pou achte, byenke DEO a ka limite rechèch li a pou lòt kote a yon zòn jewografik jeneral. Kote DEO a swete achte plis pase yon sit nan yon zòn jewografik sou baz sa, yo trete tout pwopriyete yo menm jan.

Pwopriyete yo ap achte a pa fè pati yon zòn pwojè previ, planifye oubyen konsi kote tout oubyen prèske tout pwopriyete nan zòn nan pou achte nan limit tan presi. DEO a p ap achte pwopriyete a si negosyasyon yo pa reyisi a rezilta nan yon akò amikal, e pwopriyete a enfòmè alekri. DEO a ap enfòmè pwopriyete a alekri de sa li kwè ki se valè pwopriyete a sou mache a. Ekspè Imobilye Agreye nan Florida (Florida Licensed Real Estate Appraisers) ap itilize valè pwopriyete a nan pwogram racha a. DEO a ap ofri pwopriyete kay la valè aktyèl mache ki jis kay la jan yo te evalye li apre siklòn nan.

Anplis, DEO a ap etabli politik sou ankourajman lojman. Règleman DEO yo ap asire ankourajman lojman li yo annakò avèk egzijans Dwa Sivil ak Favorize Lojman Ekitab epi pa gen okenn diskriminasyon kont yon klas ki pwoteje.

Alokasyon pou Aktivite: \$28,626,309.33

Aplikasyon ki Kalifye: Konte ak minisipalite nan konte sa yo ki te resevwa yon deklarasyon nan IA FEMA ak PA apre Siklòn Irma.

Kritè Kalifikasyon: Zòn racha ki pwobab pou yon pwojè ki reyalizab k ap reponn a benefis LMA oswa LMHI.

Alokasyon Maksimòm: \$5,000,000

Antite Responsab pou Administre: Inite Gouvènman Lokal Jeneral (Units of General Local Government, UGLG)

Kalifikasyon: HCDA 105(a)(1), 83 FR 5844-35 Ensitasyon pou lojman nan kominote ki afekte pa katastwòf yo

Objektif Nasyonal: Pou benefisyè ti revni ak revni mwayen ak bezwen ijan.

Reyitilizasyon Pwopriyete a ki Kreyatif epi Konpatib

DEO a ap kreye enstriksyon ak pi bon pratik pou kominote yo konsidere sou fason pwopriyete y ap achte atravè pwogram sa ka itilize pou avantaj piblik, ki reponn a egzijans HUD yo pou espas ekolojik pèmanan. Sa ka genyen ladan l modèl rekiperasyon dlo lapli, espas pak ak lòt egzanj. Y ap ankouraje kominote ki patisipe nan pwogram sa a pou genyen yon plan pou fason pwopriyete sa ap itilize alavni pou diminye risk inondasyon plis epi / oubyen sèvi kòm yon espas rekreyatif pou piblik la.

3.4.7 Peryòd Bon mache

Pwopriyete kap chèche asistans nan pwogram Lojman Rebati Florid yo ki nan lis plan aksyon Eta Florid la ka oblije pou konfòme yo ak kondisyon peryòd abòdab yo.

Kondisyon bon mache yo se:

1. Reyabilitasyon oswa rekonstriksyon pwojè lokasyon miltifamilyal ki gen senk inite oswa plis pral egzije pou pwopriyete lokasyon y ap ede a rete bon mache pou lokatè LMI yo pandan 15 ane omwen. Asistans pou Otorite Lojman piblik yo ka fè pati kategori sa a.
2. Nouvo konstriksyon pwojè lokasyon miltifamilyal ki gen senk inite oswa plis pral egzije pou pwopriyete lokasyon y ap ede a rete bon mache pou lokatè LMI yo pandan 20 ane omwen.
3. Peryòd bon mache pou inite lojman lokasyon pou yon sèl fanmi yo ap 5 ane omwen. Otorite Lojman Piblik k ap chèche reyabilitasyon oswa rekonstriksyon inite lojman pou plizyè fanmi yo dwe asire pwopriyete lokasyon y ap ede a rete bon mache pou lokatè LMI yo pandan 15 ane omwen (si gen uit inite oswa plis).
4. Yo ka bay konsiderasyon espesyal pou pwopriyete pwopriyete lokasyon nan Florida Keys dapre desizyon sou chak ka apa.

Lwaye Abòdab

Pwopriyete kap chèche asistans nan pwogram Lojman Rebati Florid la ki nan lis plan aksyon eta Florid la ka oblije konfòme yo ak kondisyon peryòd abòdab yo. Kondisyon abòdab yo se:

- Lwaye a bon mache pou lojman ki egziste deja pou inite ki konparab nan zòn nan jan sa te etabli pa HUD anba 24 CFR 888.111; oswa
- Yon lwaye ki pa depase 30 pousan nan revni ajiste yon fanmi ki gen revni anyèl egal a 65 pousan nan AMI a, jan yo detèmine pa HUD, avèk ajisteman pou kantite chanm nan inite a. Limit pri lwaye KAY HUD yo ap gen ladan lokasyon mwayèn pou chak inite ak ipotèz revni ajiste.

Repriz

Si aplikan an manke konfòme li avèk kondisyon abòdab pwogram lan, pwogram lan ap egzèsè dwa li nan rekipere kantite lajan konplè asistans yo te bay la. Politik pwogram lan pral tabli pwosesis pwogram lan pral itilize pou aplike dispozisyon sa a.

3.5 Aktivite Relans Ekonomik

Pwogram lojman Florida a, ki detaye anlè a, pral adrese gwo nesosite ki pa satisfè pou retablisman lojman atravè eta a. Sepandan, rekiperasyon pou moun ak kominote yo dwe enkli konsiderasyon biznis yo ak djòb ki bay sèvis ak travay. Jan yo rekonèt li nan evalyasyon bezwen ki pa satisfè yo, biznis ak ekonomi lokal yo te afekte anpil pa Siklòn Irma. Moun ki gen travay oswa biznis ki te afekte nan tanpèt la ka gen difikilte pou jwenn oswa kenbe lojman akòz pèt revni. Anplis, yo antisipe ke bezwen rekiperasyon ak re-devlopman yo gen chans pou l mete aksan sou mendèv konstriksyon kounye a, k ap mennen bezwen pou pwogram yo sipòte kwasans mendèv ki kalifye: oblije

kenbe aktivite retablisman lojman yo. Pou asire retablisman konplè nan kominote yo, li esansyèl ke Eta Florida a sipòte biznis yo ak mache travay la nan aktivite ki fèt pou adrese bezwen retablisman ekonomik ki pa satisfè yo.

Florid ap bay priorite ak revitalizasyon ekonomik ak aktivite asistans piblik ki konsève oswa kreye djòb, ansanm ak aktivite ki bay fòmasyon ak sèvis sipò pou moun Florid yo jwenn travay epi rete ap travay. De pwogram retablisman ekonomik ki dekri anba a yo fèt avèk objektif retablisman alontèm pou biznis yo, mache travay la ak tout kominote a.

Pou adrese bezwen retablisman esansyèl sa yo, DEO pral aplike pwogram revitalizasyon ekonomik ak asistans piblik ki anba yo:

- Pwogram Fòmasyon pou Amelyorasyon Mendèv

3.5.1 Pwogram Fòmasyon pou Amelyorasyon Mendèv

Siklòn Irma te gen yon enpak siyifikatif sou rezèv lojman an, sa ki te kreye plis demann pou nouvo konstriksyon ak aktivite reparasyon kay, ak plis enpak sou konstriksyon komèsyal ak aktivite reparasyon yo. Demann ogmante pou aktivite konstriksyon sa yo apre Siklòn Irma te kreye oswa ogmante defisi apwovizyonman nan anpil okipasyon konstriksyon. Evalyasyon bezwen ki pa satisfè yo montre yon defisi apwovizyonman alontèm pou travayè kalifye nan plizyè metye konstriksyon. Nan adrese bezwen ki pa satisfè yo nan metye konstriksyon yo, Florid ka bay yon nouvo fòs travay pou sipòte demann ogmante pou konstriksyon apre katastwòf la, epitou pou sipòte moun Florid yo kap chèche nouvo travay nan ekonomi apre katastwòf la.

Pou asire gen resous pou sipòte bezwen retablisman ki rete yo, DEO a ap mete anplas yon pwogram fòmasyon pou amelyorasyon mendèv ki ka genyen ladan l, men ki pa limite ak domèn:

- Plafonye;
- Mason;
- Chapant;
- Finisyon beton;
- Plonbri;
- HVAC (heating, ventilation, and air conditioning: chofaj, vantilasyon ak è kondisyon);
- Elektrisite;
- Operasyon ekipman lou;
- Poze tapi;
- Enstalasyon vit/fenèt;
- Platraj;
- Soudi;
- Fòmasyon pèsonalize; ak
- Fòmasyon sou Plas (On-the-Job Training, OJT).

DEO ap chwazi antite pou delivre sèvis fòmasyon mendèv atravè yon sik aplikasyon konpetitif. DEO ap chèche pwopozisyon ki soti nan Tablo Devlopman Mendèv Lokal kalifye, enstitisyon edikatif, ak sant teknik, ki pral dekri sèvis yo ka bay nan kominote ki afekte yo. **Pwogram sa a se pa yon pwogram sibvansyon dirèk. Pa gen lajan yo pral peye dirèkteman bay moun k ap chèche fòmasyon travay.**

Seksyon 3 pwogram nan egzije benefisyè finansman CDBG-DR yo bay nan limit ki pi elaji posib, fòmasyon, travay, kontra ak lòt opòtinite ekonomik pou moun ki gen ti revni ak revni mwayen yo ak pou preyokipasyon biznis yo ki bay opòtinite ekonomik pou moun ki gen ti revni ak revni mwayen. Sou-benefisyè yo pral gen obligasyon pou

demonstre efò pou anboche ak sible rezidan k ap resevwa asistans piblik yo ak moun ki gen ti revni ak revni mwayen. Anplis de sa, sou-benefisyè yo pral gen obligasyon pou demonstre efò pou ke diplome ki reyisi yo nan fòmasyon sa jwenn referans nan biznis ki sipòte pa oswa k ap travay sou nenpòt pwojè CDBG-DR finance pou reponn a objektif kontra Seksyon 3 a.

Alokasyon pou Aktivite: \$12,607,765

Sou-benefisyè kalifye yo: Tablo Devlopman Mendèv Lokal, enstitisyon edikatif ak sant teknik

Alokasyon Maksimòm: N/A

Antite Responsab pou Administre: DEO, sou-benefisyè

Elijibilite: HCDA 105(a)(8)

Objektif Nasyonal: Pou benefisyè ti revni ak revni mwayen ak bezwen ijan.

3.6 Aktivite pou Repare ak Limite Dega nan Enfrastrikti yo

Eta Florid te fè anpil gwo investiman nan aktivite pou limite dega pandan dènye 25 ane ki sot pase yo pou asire enfrastrikti yo kapab reziste enpak van ak evènman inondasyon yo. Ouragan Irma te yon bèl reyisit pou eta a paske evalyasyon dega enfrastrikti yo pa te elve jan yo te prevwa gras a gran jan investisman sa a ki te fèt toupatou nan eta a. DEO pral kontinye ranfòse enfrastrikti eta a pa mwayen kreyasyon Pwogram pou Repare nan Enfrastrikti ki otorize kominote yo itilize CDBG-RD pou rantabilize lòt sous finansman tankou Pwogram Sibvansyon pou Redui Danje a (HMGP), Pwogram Asistans Piblik 406 pou Limite Dega a (406 PA). Gen kèk kominote ki pa an mezi pou yo konplètman itilize lòt resous sa yo apre yon katastwòf paske finansman lajan kach ki gen derezèv la gentan fin depanse nan efò rekiperasyon apre katastwòf yo epi yo pa kapab satisfè egzijans pou fon korespondan lokal yo. Lè yo otorize gouvènman lokal yo rantabilize finansman CDBG-DR la kòm fon korespondan, sa pral pèmèt kominote yo, espesyalman gouvènman lokal, riral ki pi piti yo, pi byen itilize tout resous ki disponib pou yo.

Y ap abòde avantaj-pri nan kad elaborasyon politik ak pwosedi yo. DEO rekonèt ke aktivite enfrastrikti yo ka gen risk enprevi ki ka potansyèlman afekte kominote yo. Avèk konpreyansyon sa a, DEO pral swiv direktiv ki preskri nan Rejis Federal la pou evite gen enpak demezire sou popilasyon vilnerab yo ak enjistis anviwònmanal. Anplis de sa, DEO rekonèt enpòtans rezistans kont tanpèt yo alavni, epi yo pral deplwaye teknoloji adaptab ak fyab pou pwoteje enfrastrikti yo pou yo pa kraze avan lè yo. DEO pral dekri mizannèv itilizasyon teknoloji sa yo, lè sa aplikab, nan manyèl politik ak pwosedi pwogram lan.

3.6.1 Pwogram pou Repare nan Enfrastrikti

Yo te lanse Pwogram Reparasyon Enfrastrikti Rekonstwi Florid nan Depatman Opòtinite Ekonomik Florid la (DEO) orijinalman avèk \$85 819 653 pou finance pwojè amenajman ak amelyorasyon nan kominote Ouragan Irma te afekte, e li te imedyatman ogmante pa yon adisyonèl \$ 102,432,105. Nan dat 27 janvyè 2020, HUD te pibliye direktiv federal pou \$38 637 745 anplis y ap bay Florid atravè fon CDBG-DR yo pou sipòte efò rekiperasyon alontèm apre dega Ouragan Irma epi satisfè bezwen Enfrastrikti ki pa satisfè. Yo genyen idantifye yo dwe distribue apeprè \$226 milyon nan Pwogram pou Repare nan Enfrastrikti a. Sepandan, DEO te reyasiyen \$ 170,192,588.86 ki te swiv pa yon lòt \$705,409.31 nan Pwogram Reparasyon Enfrastrikti a bay HRRP pou yo ka satisfè bezwen lojman ki pa satisfè yo. \$56,456,764.14 pral distribue atravè pwogram Reparasyon Enfrastrikti a. Ouragan Irma te afekte sistèm enfrastrikti anpil kominote tankou dega nan wout yo, pon yo, ak plaj eta yo. Y ap distribiye finansman bay kominote Ouragan Irma te afekte yo pa mwayen yon sik aplikasyon konkiransyèl kote y ap bay priyorite a pwojè

ki ka demontre bezwen ijan, yo prè pou kòmanse, ak avantaj LMI sa a. Kote sa posib, DEO pral rantabilize lòt sous yo tankou finansman Asistans Piblik FEMA pou yo reponn a rès bezwen ijan ak bezwen ki pa satisfè ki gen nan kominote yo avan.

Aktivite elijib nan kad pwogram sa a ka gen ladan, men pa sèlman pwojè ki annapre la yo:

- Restorasyon enfrastrikti ki andomaje nan Siklòn Irma (tankou enstalasyon dlo ak egou, lari, retire debri, drenaj, pon, elatriye).
- Demolisyon ak reyabilitasyon bilding komèsyal oswa endistriyèl piblik oswa prive.
- Renovasyon sistèm pwoteksyon bit sab bò lanmè ak plaj leta yo.
- Reparasyon bilding ki andomaje ki enpòtan anpil pou sante, sekirite ak byennèt yon kominote lè reparasyon nan bilding sa yo reprezante yon bezwen ijan (sa ka gen ladan pòs polis, estasyon ponpye, pak ak sant lwazi, sant kominotè ak pou granmoun aje, lopital, klinik, lekòl ak enstalasyon edikasyon, lòt pwopriyete piblik).
- Reparasyon nan kanalizasyon ak sistèm dlo, kanalizasyon ak sistèm egou, drenaj ak sistèm pou diminisyon inondasyon.

Anvan ouvèti sikl aplikasyon konkiransyèl pou Pwogram Reparasyon Enfrastrikti ak Diminisyon Risk la, DEO ap voye yon anons pa mwayen lis adrès li a ki dekri detay sou pwogram sa a ansanm avèk yon anons sou paj entènèt DEO ou ka jwenn [la a](#). DEO ap òganize yon fòmasyon avan-aplikasyon pou moun ki enterese nan pwogram nan. Fòmasyon avan-aplikasyon an pral abòde detay konplè pwogram lan. Yo pral anonse fòmasyon sa a tou sou paj wèb la. Answit, apre yon atribisyon pwovizwa, DEO pral òganize yon lòt fòmasyon avan-aplikasyon. Fòmasyon sa a pral kouvri tout materyèl ak atant pou sou-benefisyè yo. Apre yon atribisyon, DEO ap òganize fòmasyon, si sa nesèsè.

Sik Aplikasyon Konkiransyèl

Aplikan yo pral chwazi pwojè oswa pwogram yo pwopoze nan DEO pou finansman annakò avèk limit ak objektif DEO. Limit sa yo se:

- Pwojè yo dwe demontre yo lye ak siklòn Irma
- Pwojè yo pa dwe double avantaj yo.

DEO pral detèmine tou nan ki degre pwojè oswa pwogram yo pwopoze yo bay sipò pou objektif sa yo:

- Pwojè yo dwe reponn a bezwen lojman LMI nan kèk fason,
- Pwojè yo dwe sèvi sitou popilasyon LMI yo, oswa
- Demontre yon bezwen ijan nan kominote a

DEO ap konsidere LMI anpremye kòm objektif nasyonal pou pwojè enfrastrikti yo. Objektif nasyonal ijan bezwen ap sèvi sèlman si pwojè a pa LMI, men li nesèsè pou soulaje kondisyon ijans yo. Lè y ap itilize bezwen ijan kòm yon objektif nasyonal, DEO ap jwenn jistifikasyon nan men gouvènman lokal la oswa minisipalite a sètifye ijans kondisyon an.

Aplikan yo ka chèche tout on seri aktivite ki kalifye konfòmman ak règleman CDBG-DR pou afektasyon sa a, toutotan yo annakò ak egzijans limit DEO yo ak egzijans pou aktivite ki konsène a ki endike nan Plan Daksyon an ak Rejis Federal la. Aplikan yo ap oblije respekte règleman HUD, tankou anviwònman, demann avantaj, lojman ekitab ak lòt toujou.

Alokasyon pou Aktivite: \$55,751,354.83, Sik Konkiransyèl

Alokasyon Maksimòm: Wonn 1: Pa Aplikab, Wonn 2: \$140,839,905

Antite Responsab pou Administrasyon: DEO

Elijibilite: 105(a)(2)

Objektif Nasyonal: Avantaj revni fèb ak revni modere oswa Bezwen Ijan

3.7 Itilizasyon CDBG-DR yo kòm Fon Korespondan

Anplis de sa, yo ka itilize fon yo pou yo satisfè egzijans yon fon korespondan, pèsyon, oswa kontribisyon pou nenpòt lòt pwogram federal lè yo itilize l pou reyalize yon aktivite CDBG-DR ki elijib. Sa gen ladan pwogram oswa aktivite Ajans Jesyon Ijans Federal la (FEMA) oswa Kò Enjenyè Lame Amerikèn lan (USACE). Daprè lalwa, kantite fon CDBG-DR yo ka kontribiye nan yon pwojè USACE se \$250 000 oswa mwens. Sonje ke Lwa sou Apwopriasyon yo entèdi sibstitisyon itilizasyon fon CDBG-DR yo pou nenpòt aktivite FEMA oswa USACE ka ranbouse, oswa aktivite ki gen fon yo mete disponib pou yo.

3.8 Aktivite ki pa Kalifye

Aktivite ki pa kalifye, yo idantifye nan Rejis Federal Vol. 83, Nim. 28, vandredi 9 fevriye 2018 la, genyen ladan yo, itilizasyon CDBG-DR pou fòse peman ipotèk, konstriksyon yon baraj / kè ki depase limit orijinal la, peman ensitatif bay fanmi ki deplase pou ale nan plèn inondasyon ki afekte nan katastwòf la, asistans bay sèvis piblik prive, asistans bay biznis ki pa nan priorite ki reponn ak definisyon yon ti biznis, oubyen asistans pou dezyèm ay, finansman bilding pou kondwit jeneral gouvènman an, aktivite yo idantifye nan 24 CFR 570.207 la, ak tout aktivite ak itilizasyon ki pa otorize dapre Tit I Lwa sou Devlopman Kominote ak Lojman 1974 la e yo oswa otorize pa

3.9 Metòd Distribisyon

DEO a te deziyen pwogram CDBG-DR la nan konfòmite ak objektif Pwogram Nasyonal yo, e l ap asire ke asistans lan priorize ale jwenn popilasyon ki pi defavorize yo pou abòde bezwen lojman ki pa satisfè yo. Florida gen objektif pou depanse yon minimòm 70 pousan fon pwogram yo nan aktivite ki benefisye popilasyon ki gen Ti Revni ak Revni Mwayen yo (Low-and-Moderate Income, LMI). Sitiyasyon LMI an detèmine nan evalyasyon revni an kòm yon pousantaj Revni Mwayen Zòn nan (Area Median Income, AMI) nan rejyon kote aplikan an ap viv la.

Antanke gadyen fon federal CDBG, DEO a respekte misyon HUD a pou devlope kominote ki vyab nan bay lojman ki desan, yon anviwònman lavi ki adapte epi ogmante opòtinite ekonomik, prensipalman pou moun LMI yo. Jiska prezan, tout aktivite ki finanse yo ki jere pa Eta Florida reponn a youn nan twa objektif nasyonal HUD a site:

1. Benefisye Moun LMI yo;
2. Prevni oubyen Elimine Bidonvil oubyen Todi; oubyen
3. Satisfè Bezwen Ijan yo.

Anplis, yon minimòm 80 pousan finansman an ap ale nan zòn HUD a idantifye ki pi afekte oubyen ki pi an detrès yo, avèk 20 pousan finansman an ki depanse nan zòn eta a idantifye ki pi afekte epi ki pi nan difikilte yo, jan li detaye nan paj 16 la. Akoz nivo domaj katastwofik ki remake nan Konte Monroe, Keys Florida ap jwenn yon minimòm nan pwogram nan ki rezève pou anpil pwogram ki etabli nan plan sa. Gen plis kritè distribisyon ki souliyen nan deskripsyon ki anlè yo, ki patikilye pou chak pwogram.

4.0 ZÒN, MEZI DIMINISYON RISK AK BEZWEN IJAN

4.1 Konte ki Deklare Prezidansyèlman

Tout aktivite yo dwe nan yon Deklarasyon Prezidansyèl sou konte ki kalifye pou èd dapre deklarasyon 4337 FEMA pou Siklòn, jan li endike nan Plan Aksyon sa.

4.2 Mezi Diminisyon Risk

DEO a ap ankouraje sou-benefisyè yo pou antre nan mezi preparasyon ak diminisyon risk ki nan aktivite rekonstriksyon yo. Sa ede asire ke kominote yo rekonstwi nan fason ki pi an sekirite epi pi solid ke anvan katastwòf la. Antre mezi sa yo diminye tou depans rekiperasyon pou katastwòf alavni yo. Mezi diminisyon risk ki antre nan aktivite rekonstriksyon sa yo dwe yon depans nesèsè ki asosye ak soulajman apre katastwòf, rekiperasyon alontèm ak restorasyon enfastriti.

4.3 Itilizasyon Bezwen Ijan

Evalyasyon Bezwen ki pa Satisfè yo Dokimante bezwen lojman, enfastrikti, ak bezwen ekonomik ki pa satisfè, nan tout zòn ki afekte yo. Eta a ap chèche reponn a egzijans pou 70 pousan fon yo itilize pou fanmi ti revni ak revni Mwayen (Low-and-Moderate, LMI) yo. Aktivite pwogram yo prevwa kouvri itilizasyon Bezwen Ijan yo kòm objektif nasyonal si yo fèt nan sektè ak rejyon yo, patikilyèman pou aktivite lojman ak enfastrikti, ki te afekte jan li te dokimante nan Evalyasyon Bezwen ki pa Satisfè yo. Men, eta a ap chèche dabò pou detèmine si aktivite a reponn a objektif nasyonal LMI an anvan li itilize Bezwen Ijan objektif nasyonal la.

Konfòmman ak Rejis Federal Volim 83, Nim. 28, 9 fevriye 2018 la, egzijans sètifikasyon CDBG pou dokimantasyon bezwen ijan ki nan 24 CFR 570.483(d), te anile epi ranplase ak yon lòt obligasyon. Deklarasyon sètifikasyon fòmèl pou kalifye yon aktivite ke li satisfè yon bezwen ijan objektif nasyonal la pa nesèsè ankò. Nan plas sa, DEO ak sou-benefisyè yo ap dokimante fason chak pwogram ak / oswa aktivite ki finanse diapre bezwen ijan objektif nasyonal la, reponn a yon enpak ki lye ak katastwòf la.

5.0 Patisipasyon Sitwayen

Plan patisipasyon sitwayen pou alokasyon Siklòn Irma a ap bay yon opòtinite ki rezonab pou omwen 14 jou pou kòmantè sitwayen ak aksè kontini pou sitwayen yo nan enfòmasyon konsènan itilizasyon fon sibvansyon yo. Anvan DEO adopte plan aksyon sa oubyen tout amandman ki enpòtan nan plan sa, DEO apibliye plan oubyen amandman yo pwopoze a sou sitwèb prensipal DEO a sou www.floridajobs.org/cdbg-dr. DEO a ak / oubyen sou-benefisyè li yo ap avize sitwayen ki afekte yo pa kourye elektwonik, kominike laprès, anons, bilten enfòmasyon, kontak ak òganizasyon katye yo ak / oubyen atravè rezo sosyo. DEO a ap asire ke tout sitwayen yo genyen aksè egal a enfòmasyon konsènan pwogram yo, ki enkli moun ki gen enfimite (defisyans pou wè ak tande) ak metriz limite nan Anglè (limited English proficiency, LEP). Yon vèsyon Espanyòl ak Kreyòl Plan Aksyon sa ap disponib. Sitwèb DEO a genyen ladan l yon Avi Tradiksyon Entèpretatif ki enfòmasyon sitwayen yo nan 15 lang diferan ke sèvis tradiksyon yo disponib sou demand. DEO a te konsilte « Enstriksyon Final pou Benefisyè Asistans Finansye Federal yo Konsènan Tit VI, Entèdiksyon Kont Diskriminasyon Orijin Nasyonal ki Afekte Moun ki Gen Metriz Limite nan Anglè » yo ki te publiye nan dat 22 janvyè 2007 nan Rejis Federal la (72 FR 2732), pou respekte egzijans patisipasyon sitwayen yo. Apre publikasyon youn apre lòt de Plan Aksyon an oubyen amandman enpòtan yo, DEO a ap bay yon opòtinite rezonab de omwen 30 jou e li genyen yon metòd pou resevwa kòmantè yo.

DEO a ap pran kòmantè pa kourye USPS oubyen imel nan:

Atansyon: Chief, Community Disaster Recovery
Florida Department of Economic Opportunity
Division of Community Development
107 East Madison Street
The Caldwell Building, MSC 400
Tallahassee, Florida 32399-2100
cdbg-dr@deo.myflorida.com

5.1 Piblikasyon

Plan Aksyon pwopoze a te publiye sou sitwèb DEO a, anvan adopsyon li nan, www.floridajobs.org/CDBG-DR, pou yon peryòd kòmantè piblik 14 jou. DEO a te publiye yon avi piblikasyon an nan Rejis Administratif Florida (Florida Administrative Register, FAR) nan dat 20 avril 2018. DEO a te antre epi reponn kòmantè sitwayen li te resevwa pandan peryòd sa nan Plan Aksyon final la.

5.1.1 Sitwèb Piblik

DEO a genyen yon sitwèb piblik ki bay aksè ak enfòmasyon a pwogram eta a jere yo. DEO genyen yon sitwèb ki separe epi apa sou sitwèb li a ki rele “Pwogram Rekiperasyon apre Katastwòf” sou www.floridajobs.org/cdbg-dr ki genyen ladan yo aktivite fon CDBG-DR yo finansye yo akòz Siklòn Irma 2017. Kreyasyon ak mentnans sit entènèt piblik la se yon eleman sètifikasyon HUD ke DEO a genyen kontwòl finansye konpetan ak pwosesis akizisyon jan Rejis la egzije l la.

Sitwèb Pwogram Rekiperasyon apre Katastwòf la ap genyen ladan l l yon pou plan aksyon yo, amandman plan aksyon yo, egzijans patisipasyon sitwayen ak enfòmasyon sou aktivite / pwogram pou aktivite ki dekri nan plan aksyon an, tankou detay sou tout kontra ak politik acha ki ankou yo. L ap estoke chak Rapò Pèfòmans pa Trimès (Quarterly Performance Report, QPR) HUD, ki gen enfòmasyon kontablite sou kijan fon yo te itilize epi jere.

5.1.2 Konsiltasyon

Chèche kontribisyon nan men moun ki gen enterè ak kominote nan eta a se yon pati ki enpòtan anpil nan pwosesis planifikasyon an. DEO a te itilize divès metòd pou konprann bezwen ki pa satisfè yo epi pou jwenn fidbak sou fason pou konsewa pwogram k ap reponn a bezwen kominote yo pi rapid ke posib. Anplis li jwenn fidbak, sa te ete moun ki gen enterè lokal yo konprann kisa pou yo atann nan finansman CDBG-DR epi sa te pèmèt yo jwe yon wòl kle nan fasone rezilta plan sa. Metòd sansibilizasyon ansanm ak fidbak nou te jwenn yo enkli pi ba nan dokiman sa.

5.1.2.1 Wèbinè

Pandan tout peryòd planifikasyon an, DEO a te fè twa wèbinè pou kenbe moun ki gen enterè yo enfòm de pwosesis la epi mande fidbak. Premye wèbinè a te fèt nan dat 22 fevriye 2018. Objektif wèbinè sa se te pou bay yon oryantasyon pou planifikasyon pou rekiperasyon apre katastwòf la epi mete anplas pwosesis pou CDBG-DR la epi prepare teren an pou vizit nan kominote yo alavni. Dezyèm wèbinè a te fèt nan dat 12 avril 2018, pou bay yon apèsi sou done evalyasyon bezwen ki pa satisfè yo epi asire ke done yo te rakonte istwa kominote ki afekte yo nan eta a. Twazyèm wèbinè a te fèt nan dat 25 avril 2018, nan kowòdinasyon ak peryòd kòmantè piblik la. Pandan wèbinè sa, DEO a te dekri fidbak li te resevwa nan tout eta a konsènan bezwen ki pa satisfè yo e li te bay yon apèsi de pwogram yo pwopoze yo pou abòde rès bezwen ki rete yo.

Pou jwenn kòmantè sou gwo amannman ki gen nan nouvo alokasyon an, DEO te fè yon wèbinè 14 septanm pou bay yon apèsi sou dènye rejis federal la, plan daksyon aktyèl la ak yon demann pou kòmantè grasa yon sondaj yo voye bay gouvènman lokal yo.

5.1.2.2 Rankont Moun ki Gen Enterè nan Gouvènman Lokal la

Pèsonèl DEO, FDEM ak CDBG-DR HUD a te vwayaje nan eta a epi vizite chak nan 14 zòn HUD te idantifye kòm zòn ki pi afekte e ki pi nan detrès yo. Nan rankont sa yo, yo te bay patisipan yo yon kout apèsi de pwogram nan ak yon opòtinite pou poze nenpòt kesyon yo ka genyen a pèsonèl la. Pifò nan rankont sa yo se te dyalòg ouvè ak pèsonèl gouvènman lokal la k ap poze kesyon e pèsonèl DEO ak HUD yo t ap bay repons. Yo te kaptire bezwen ki pa satisfè yo sou tablo fèy mobil e pèsonèl DEO a te sijere divès opsyon pwogram ki ka disponib pou reponn a bezwen sa yo. Manm kominote yo te ofri sijesyon yo nan kategori lojman, relans ekonomik ak enfrastrukt. Nan fen chak rankont, yo te bay patisipan yo twa pwen koulè diferan pou chak kategori, ki endike yon premye, dezyèm ak twazyèm priorite. Pwen yo te plase pa twa premye ide pwogram moun yo pou jwenn yon sans de ki kalite pwogram ki t ap plis benefisyè kominote yo. Tablo a genyen dat pou chak nan rankont sa yo.

Rankont Moun ki Gen Enterè yo ak Zòn HUD Idantifye kòm Zòn ki pi Afekte epi ki pi Nan Detrès yo	
Plas	Dat
Konte Monroe	Jedi 1 ^{er} mas 2018
Konte Miami-Dade	Vandredi 2 mas 2018
Konte Broward	Vandredi 2 mas 2018
Konte Volusia	Lendi 5 mas 2018
Konte Brevard	Lendi 5 mas 2018
Konte Orange	Lendi 5 mas 2018
Konte Duval	Madi 6 mas 2018
Konte Flagler (32136)	Madi 6 mas 2018

Rankont Moun ki Gen Enterè yo ak Zòn HUD Idantifye kòm Zòn ki pi Afekte epi ki pi Nan Detrès yo	
Plas	Dat
Konte Clay (32068)	Mèkredi 7 mas 2018
Konte Bradford (32091)	Mèkredi 7 mas 2018
Konte DeSoto (34266)	Lendi 19 mas 2018
Konte Polk	Lendi 19 mas 2018
Konte Lee	Madi 20 mas 2018
Konte Collier	Madi 20 mas 2018
Konte Brevard	Lendi 5 mas 2018

5.1.2.3 Ankèt Moun ki Gen Enterè nan Kominote a

DEO a te devlope yon ankèt pou kapte fidbak nan kominote ki pa nan zòn HUD a idantifye ki pi afekte e ki pi nan difikilte yo e pou pèmèt kontribisyon siplemantè ki soti nan kominote ki pa t an mezi pou patisipe nan rankont moun ki gen enterè yo. Ankèt la te reflekte fidbak ki soti nan rankont moun ki gen enterè yo lè l poze yo kesyon sou yon kont randi anekdotik sou rès bezwen ki pa satisfè nan lojman, relans ekonomik ak enfrastrikti. Anplis, yo te mande moun ki reponn kesyon ankèt yo pou klase divès ide pwogram ki te soti nan atelye ak moun ki gen enterè yo. Yo te ba yo opòtinite tou pou sijere lòt ide pwogram.

Rezilta ki akimile nan rankont sansibilizasyon kominotè fizik yo ak ankèt yo te pibliye nan twa graf ki anba yo.

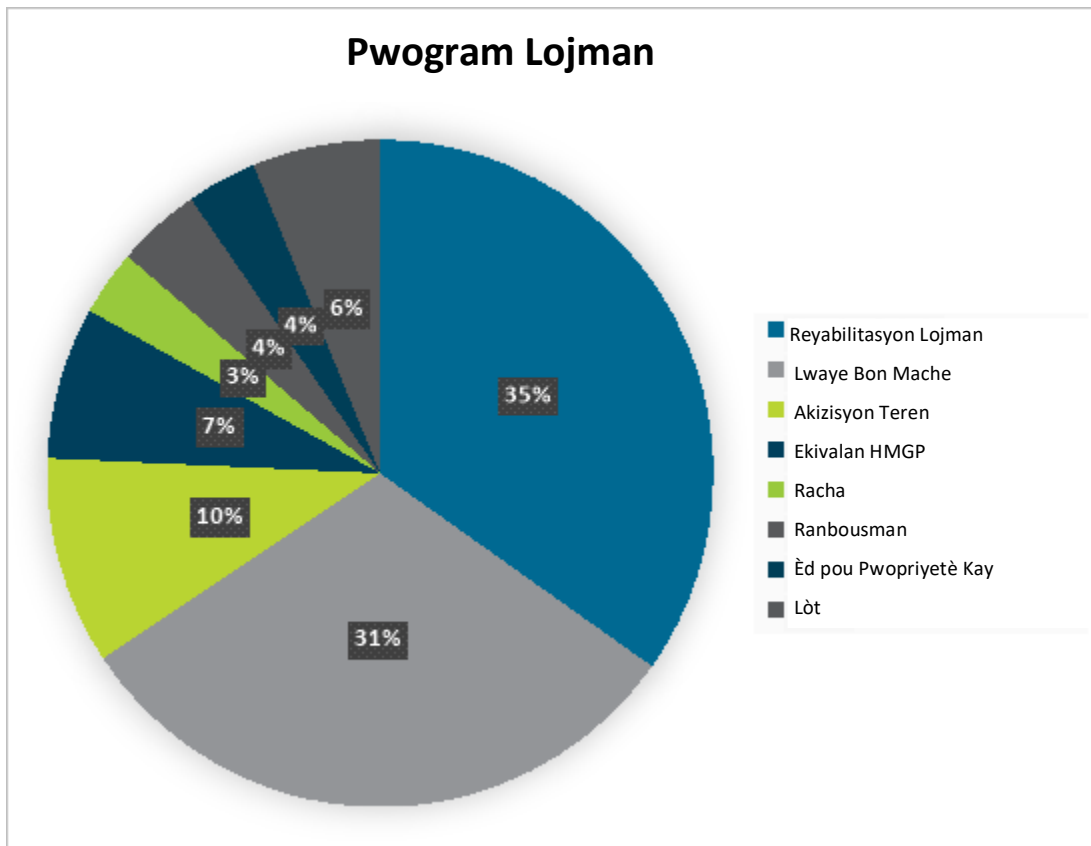

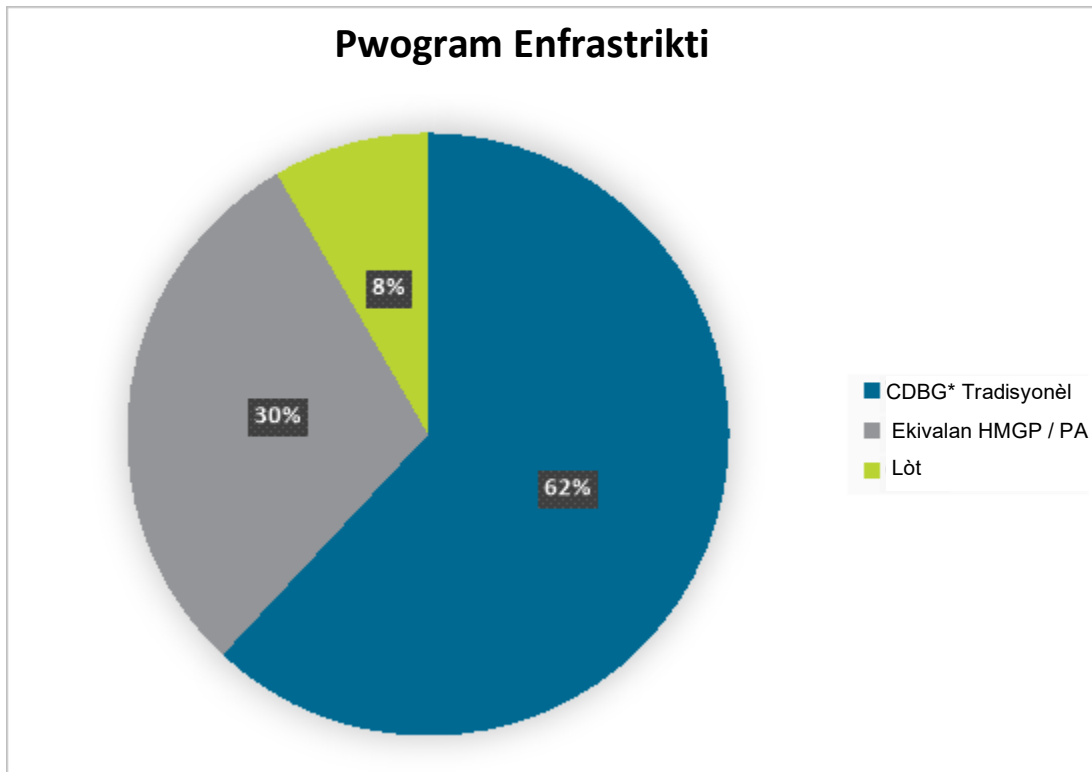

*Genyen ladan l'eleman pou wout, pon, dlo lapli elatriye.

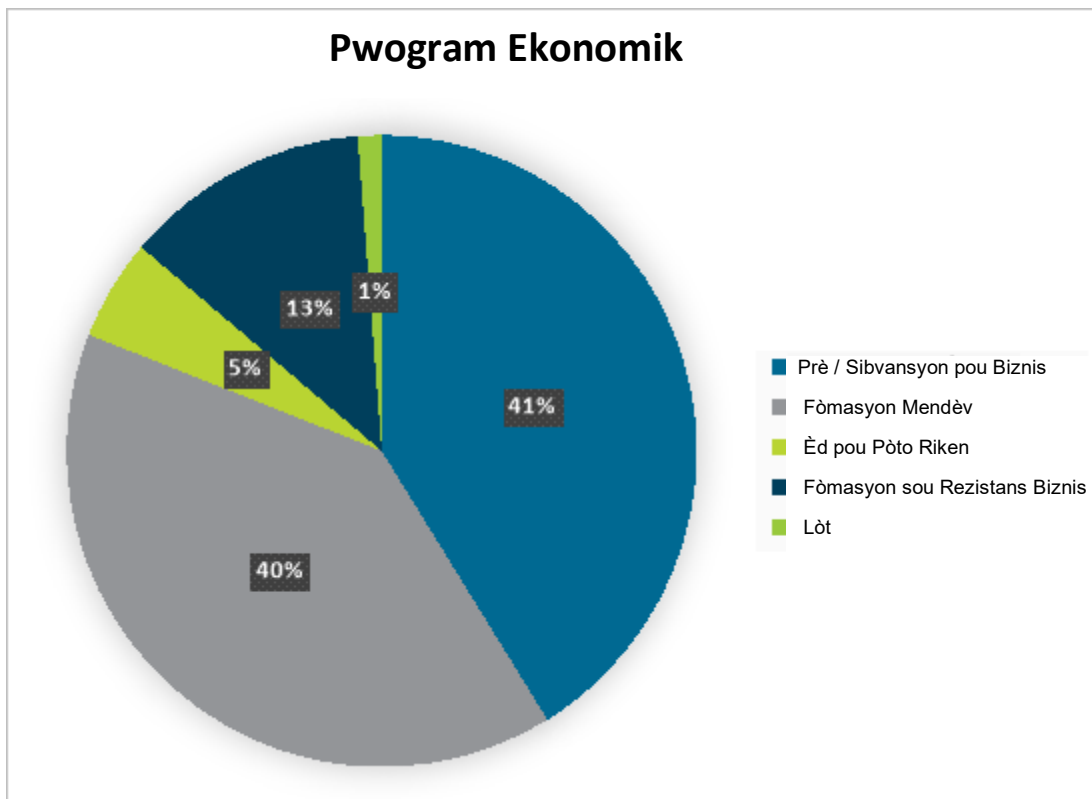

DEO te fè yon lòt sondaj pandan tout mwa septanm lan pou pran kòmantè sou mizajou ki nesèsè nan plan daksyon an. Sondaj sa a te mande opinyon sou nivo finansman yo bay chak pwogram kounye a, parapò ak rès bezwen ki pa satisfè. Moun ki konsène yo anjeneral te santi plis finansman te pi nesèsè nan lojman ak enfrastrikti. Gouvènman lokal yo te bay an detay bezwen pwojè enfrastrikti nan kominote yo, pandan yo rekonèt nan sèten ka finansman yo ta soti nan lòt sous men gen anpil chans pou yo pa ta ase pou kouvri tout pwojè a annantye.

5.1.2.4 Relans Ekonomik Atelye

DEO a, nan patenarya ak EDA, te fè plizyè atelye sou relans ekonomik atravè eta a pou bay resous pou rekiperasyon alontèm a gouvènman lokal yo, biznis ak òganizasyon devlopman ekonomik yo. Anplis anpil lòt resous, CDBG-DR la te prezante bay manm kominote yo yon opòtinite pou poze kesyon sou pwogram nan. Anplis yo fè sansibilizasyon pou kominote yo, rankont sa yo bay DEO a yon opòtinite pou konsantre sou relans ekonomik la epi koute kèk nan pwoblèm ki egziste apre Siklòn Irma. Tablo ki anba a genyen kèk kote ak dat pou chak rankont sa yo.

Atelye sou Relans Ekonomik	
Plas	Dat
Konte Lee	Lendi 12 fevriye 2018
Konte Hendry	Mèkredi 14 fevriye 2018
Konte Collier	Madi 13 fevriye 2018
Konte Polk	Jedi 15 fevriye 2018
Konte Highlands	Jedi 15 fevriye 2018
Konte Citrus	Vandredi 16 fevriye 2018
Konte Monroe	Madi 27 fevriye 2018

5.1.2.5 Sansibilizasyon sou Lojman Bon Mache pou Mendèv nan Keys Florida

DEO a genyen yon relasyon ki pwòch ak Konte Monroe, akoz yo konsidere l kòm youn nan kat Zòn Enkyetid Grav Eta a. Akoz deziyasyon sa, ajans lan genyen yon wòl sipèvizyon inik nan desizyon devlopman yo. Nan Keys Florida, teren ki limite ak kòd konstriksyon lokal ki strik, konbine ak bezwen pou asire evalyasyon rezidan yo an sekirite ak pwoteksyon resous anviwònmanal enpòtan yo te ogmante pri devlopman rezidansyèl yo. Avèk to chamaj ki pi ba nan eta a, pifò pwopriete biznis nan kominote a di pi gwo defi yo se kenbe anplwaye ak apwovizyonman lojman ki limite ke yo pa ka peye. Pwoblèm sa te agrave anpil pa Siklòn Irma, akoz kay mobil ak kay pou yon sèl fanmi ki sèvi kòm lojman pou mendèv yo te domaje anpil e sa mande pou yo rekonstwi yo dapre nouvo kòd ak nòm yo. Depans pou redevlopman an ap abouti sou lwaye ki pi wo oubyen presyon pou vann yon moun k ap rekonstwi yon dezyèm kay oubyen pwopriete vakans pou lwe, ki lakoz gen mwens stòk lojman ki abòdab pou mendèv la. Lè l konprann ke Keys ta ka fè fas ak pwoblèm lojman bon mache alontèm pou mendèv la ki ta ka pa nan avantaj ekonomi lokal la, DEO a te vizite Konte Monroe plizyè fwa pandan pwosesis rekiperasyon an epi li te patisipe nan apèl konferans fòs entèvansyon rekiperasyon lojman lokal pa semèn nan.

- Premye vizit teknik lan te fèt nan dat 1 – 3 novanm 2017 ansanm ak Antrepriz Finansman Lojman Florida (Florida Housing Finance Corporation) ak Depatman Pwoteksyon Anviwònmanal Florida. Pandan vizit sa, pèsonèl la te rankontre ak gouvènman lokal la ak ofisyèl otorite lojman yo pou brase lide sou solisyon sou fason pou aliyen teren ki disponib yo ak opsyon finansman yo epi konstwi otorizasyon pèmi pou kreye plis lojman bon mache nan Keys. Anplis, pèsonèl la te reponn kesyon sitwayen yo nan yon rankont delegasyon lokal sou resous pou rekiperasyon lojman alontèm yo.

- Semèn aprè 8 novanm 2017 la, pèsonèl la te rankontre ak Fòs Entèkansyon Lojman Konte Monroe a ansanm ak FEMA ak FDEM. Rankont sa te konsantre sou resous potansyèl ki ta ka disponib epi ede kominote yo brase lide sou ide pwojè ki posib, ki ta ka antre nan estrateji rekiperasyon alontèm yo.
- Nan dat 11 janvyè 2018, pèsonèl DEO a te prezante bay ofisyèl ki eli yo ak sitwayen yo, yon Atelye sou Rekiperasyon Lojman nan Lwès Keys. Prezantasyon sa te konsantre sou disponiblite CDBG-DR, ansanm ak rasyonalizasyon pwosesis revizyon an nan DEO pou asire yon rekiperasyon ki rapid.
- Nan dat 1^{ye} fevriye 2018, pèsonèl DEO a te rankontre ak ofisyèl lokal ak pèsonèl kongrè a pou diskite sou bezwen rekiperasyon lojman alontèm yo ak finansman CDBG-DR k ap vini yo.
- Finalman, nan dat 1^{ye} mas, pèsonèl DEO a te vizite Konte Monroe pou diskite sou rejis federal la epi brase lide sou ide pwogram pou plan aksyon CDBG-DR la.

5.1.2.6 Sitwèb

DEO te afiche enfòmasyon enpòtan sou pwogram CDBG-DR sou sitwèb li a nan www.floridajobs.org/CDBG-DR. Lyen sa ki mennen nan rejis federal la, rakousi rezime ak apès ak anrejistreman wèbinè yo pou moun ki pa t ka patisipe oubyen ki ka vle yon mizajou sou pwogram nan.

5.1.2.7 Lòt Sansibilizasyon

Anplis de sansibilizasyon ki anwo a, DEO a te genyen anpil diskisyon endividyèl ak manm kominote yo nan telefòn, imel li resevwa ak rezime rejis federal la ak lòt enfòmasyon epi li te patisipe nan diskisyon sa yo:

- Konferans nan Telefòn Patnè Lojman yo
- Wèbinè sou Rekiperasyon apre Katastwòf Kowalizyon Lojman Florida (Florida Housing Coalition)
- Apèl Ekip Sipò pou Rekiperasyon ki Baze sou Plas nan Kominot nan Konte Lee, Collier, Hendry ak Monroe
- Apèl sou Planifikasyon Kominotè ak Fonksyon Sipò pou Rekiperasyon Kapasite Konstriksyon
- Apèl sou Fonksyon Sipò pou Rekiperasyon Konstriksyon
- Apèl sou Fonksyon Sipò pou Relans Ekonomik

DEO a ap kontinye fè sansibilizasyon ak kominote yo pandan tout aplikasyon plan aksyon sa pou asire ke tout moun ki gen enterè yo okouran de opòtinite ki egziste epi yo ka bay fidbak pandan tout pwosesis la.

Pandan operasyon admisyon ak kalifikasyon Pwogram Reparasyon Lojman an, DEO a planifye opsyon pou admisyon aplikasyon mobil pou akomode nenpòt rezidan ki defavorize sou plan transpò oubyen ki genyen bezwen espesyal.

5.1.3 Aksè

Yo te rann Plan Aksyon yo disponib nan lang Anglè ak Espanyòl, e yo te afiche yo sou sitwèb DEO a, ki te enkòpore teknoloji pou bay aksè a moun ki gen twoub vizyon. Sitwèb DEO a genyen ladan l yon Avi Tradiksyon Entèpretatif ki enfòme sitwayen yo nan 15 lang diferan ke sèvis tradiksyon yo disponib sou demand. DEO a ap bay yon tradiksyon an Kreyòl pou plan aksyon final la.

5.1.4 Resepsyon Kòmantè yo

DEO a te bay delè 14 jou pou resevwa kòmante piblik pou Plan Aksyon an e li te jwenn kòmantè sou yon adrès imel ki te pibliye sou sit entènèt rekiperasyon apre katastwòf la. DEO te bay yon delè 30 jou pou resevwa kòmantè piblik sou Plan Daksyon an ak pou jwenn kòmantè pa mwayen yon adrès imèl ki pibliye sou sitwèb rekiperasyon apre katastwòf la.

5.1.5 Amandman Enpòtan

DEO a ap angaje sitwayen yo nan tout pwogram rekiperasyon apre katastwòf la pou maksimize opòtinite pou kontribisyon nan chanjman pwogram yo pwopoze yo ki abouti sou amandman enpòtan yo. Chanjman pwogram yo abouti sou amandman enpòtan lè genyen:

Plan Aksyon Eta Florida pou Rekiperasyon apre Katastwòf

- yon chanjman nan benefis pwogram nan oubyen kritè kalifikasyon;
- yo ajoute oubyen retire yon aktivite; oubyen
- alokasyon oubyen reyalokasyon plis pase 10 pousan afektasyon orijinal la.

Y ap bay sitwayen yo pa plis pase 14 jou pou revize epi fè kòmantè sou chanjman enpòtan yo pwopoze yo. Yon rezime tout kòmantè yo resevwa yo ap antre nan Amandman Enpòtan final ki soumèt bay HUD a pou apwobasyon.

DEO a ap avize HUD, men li pa oblije antreprann kòmantè piblik lè li fè nenpòt amandman ki pa enpòtan. Y ap avize HUD omwen senk jou ouvrab anvan amandman an antre anvigè.

Chak amandman nan plan aksyon an (enpòtan oubyen pa enpòtan) ap nimewote epi afiche sou sit entènèt DEO a.

5.1.6 Rizime Kòmantè Piblik yo

Yon rezime kòmantè piblik ki te soumèt nan bouyon Plan Aksyon an, ansanm ak repons DEO a pou cha kòmantè enkli nan Anèks 12 lan.

5.1.7 Plent Sitwayen yo

DEO a ap jere plent sitwayen eta a, sou-benefisyè, founisè ak lòt sous pwogram yo resevwa yo, lè l:

1. Mennen investigasyon, jan li nesèsè;
2. Jwenn yon solisyon; oubyen
3. Fè aksyon swivi.

Objektif eta a se bay yon opòtinite pou rezoud plent yo nan yon fason ki konvenab, dabitid nan 15 jou ouvrab jan HUD a prevwa l la si li posib, epi bay dwa pou patisipe nan pwosesis pou fè apèl kont yon desizyon lè gen rezon pou yon aplikan kwè aplikasyon li an pa t jere dapre politik pwogram yo. Tout aplikasyon, enstriksyon ak sit entènèt yo ap genyen detay sou dwa pou depoze yon plent oubyen fè apèl, ak pwosesis pou depoze yon plent oubyen kòmanse yon apèl.

Aplikan yo ka fè apèl kont desizyon pwogram yo ki gen rapò ak youn nan aktivite sa yo:

1. Yon detèminasyon pou kalifikasyon;
2. Yon kalkil pou bay èd nan pwogram nan; e
3. Yon desizyon pwogram konsènan domaj nan inite lojman a rezilta pwogram nan.

Sitwayen yo ka depoze yon plent ekri oubyen fè apèl atravè imel pwogram Rekiperasyon apre Katastwòf la nan CDBG-DR@deo.myflorida.com oubyen soumèt li pa lapòs nan adrès postal sa:

Atansyon: Chief, Community Disaster Recovery_
Depatman Opòtinite Ekonomik Florida (Florida Department of Economic Opportunity)
Division of Community Development
107 East Madison Street
The Caldwell Building, MSC 400
Tallahassee, Florida 32399
cdbg-dr@deo.myflorida.com

Si moun ki pote plent lan pa satisfè ak rezilta sou-benefisyè a oubyen repons DEO a, moun ki pote plent lan ka depoze yon apèl alekri lè l swiv enstriksyon ki nan lèt repons lan. Si apre pwosesis apèl la moun ki pote plent lan pa satisfè ak repons lan, li ka adrese yon plent fòmèl dirèkteman bay Depatman Lojman ak Devlopman Iben an (Housing and Urban Development, HUD) nan:

Department of Housing and Urban Development
Charles E. Bennett Federal Building
400 West Bay Street, Suite 1015
Jacksonville, FL 32202

Pwogram Rekiperasyon apre Katastwòf Florida a fonksyone Dapre Lwa sou Lojman Ekitab Federal la (Lwa sou Amandman Lojman Ekitab 1988 la). Nenpòt moun ki santi yo te fè diskriminasyon kont yo ka depoze yon plent pou diskriminasyon lojman nan: 1-800-669-9777 (Gratis) oubyen www.hud.gov/fairhousing.

6.0 Dokimantasyon Sètifikasyon ak Analiz Risk

DEO Eta Florida a te soumèt Dokimantasyon Sètifikasyon ak Analiz Risk bay HUD nan dat 13 avril 2018 jan yo egzije l la.

6.1 Sètifikasyon CDBG-DR

24 CFR 91.225 ak 91.325 yo anile. Chak benefisyè ap resevwa yon alokasyon dirèk dapre avi sa e li dwe fè sètifikasyon sa yo ak plan aksyon li a:

- a. Benefisyè a sètifye ke li aplike e li swiv yon plan èd kont depasman ak pou re-enstalasyon rezidansyon nan rapò ak aktivite yo ede ak finansman nan pwogram CDBG a.
- b. Benefisyè a sètifye konfòmite li ak restriksyon sou presyon (lobbying), atik 24 CFR pati 87 la egzije a, ansanm ak fòmilè pataj, si pati 87 la egzije l.
- c. Benefisyè a sètifye ke plan aksyon pou rekiperasyon apre katastwòf la otorize dapre lwa Eta ak lwa lokal (jan li aplike) e ke benefisyè a, ak tout antite ki deziyen pa benefisyè a, ak tout mon ki sou kontra, sou-benefisyè, oubyen ajans piblik ki deziyen k ap reyalize yon aktifite ak fon CDBG-DR la, posede otorite legal pou reyalize pwogram y ap chèche finansman pou li a, nan konfòmite ak règleman HUD ki aplikab la ak avi sa. Benefisyè a sètifye ke aktivite ki pral antreprann ak fon yo dapre avi sa nan konfòmite ak plan aksyon li a.
- d. Benefisyè a sètifye ke l ap respekte egzijans akizasyon ak re-enstalasyon URA a, jan li amande a, epi aplike règlemantasyon ki nan 49 CFR pati 24 la, sof kote yo prevwa egzansyon oubyen egzijans altènatif nan avi sa.
- e. Benefisyè a sètifye ke l ap respekte atik 3 Lwa sou Lojman ak Devlopman Iben 1968 la (12 U.S.C. 1701U), epi aplike règleman 24 CFR pati 135 lan.
- f. Benefisyè a sètifye ke l ap swiv yon plan patisipasyon sitwayen ki detaye, ki satisfè egzijans 24 CFR 91.115 oubyen 91.105 (sof jan yo prevwa li nan avi sa ki bay egzansyon ak egzijans altènatif pou sivansyon sa). Epi tou, chak gouvènman lokal k ap resevwa èd nan men yon benefisyè Eta a, dwe swiv yon plan patisipasyon sitwayen ki detaye, ki satisfè egzijans 24 CFR 570.486 (sof jan yo prevwa li nan avi sa ki bay egzansyon ak egzijans altènatif pou sivansyon sa).
- g. Benefisyè a sètifye ke li te konsilte gouvènman lokal ki afekte nan konte ki deziyen an nan deklarasyon gwo katastwòf ki kouvri a nan kote ki pa gen dwa, ki gen dwa ak zòn tribal Eta a nan desizyon pou itilize fon, tankou metòd distribisyon finansman, oubyen aktivite Eta a reyalize dirèkteman.
- h. Benefisyè a sètifye l ap soumèt ak chak nan kritè sa yo: (1) Fon yo ap itilize sèlman pou depans nesèsè ki lye ak soulajman katastwòf, rekiperasyon alontèm, restorasyon enfrastrikti ak lojman ak relans ekonomik nan zòn ki pi afekte e ki pi nan detrès ke Prezidan an te deklare yon gwo katastwòf nan ane 2016 konfòmeman ak Lwa sou Soulajman apre Katastwòf ak ljan Robert T. Stafford 1974 la (42 U.S.C. 5121 et seq.). (2) Selon aktivite yo prevwa finance avèk fon CDBG-DR yo, plan aksyon an te devlope pou bay priyorite maksimòm ki feزاب pou aktivite k ap benefisye fanmi ki gen ti revni ak revni mwayen yo. (3) Itilizasyon global fon CDBG-DR yo dwe benefisye prensipalman fanmi ki gen ti revni ak revni mwayen yo nan yon fason pou asire ke omwen 70 pousan (oubyen yon lòt pousantaj HUD otorize nan yon egzansyon ki te pibliye nan yon avi Rejis Federal ki ablikab) montan sibvansyon an depanse pou aktivite ki benefisye

moun sa yo. (4) Benefisyè a p ap eseye rekipere okenn depans kapital amelyorasyon piblik ki finance ak sibvansyon fon CDBG–DR yo, lè l evalye nenpòt montan kont pwopriyete li posede epi ki okipe pa moun ki gen ti revni ak revni mwayen, tankou tout frè yo chaje ouben estimasyon yo fè kòm yon kondisyon pou jwenn aksè a amelyorasyon piblik sa yo, amwenke: (a) Fon sibvansyon pou rekiperasyon apre katastwòf yo itilize pou peye pwopòsyon frè sa oubyen estimasyon ki gen rapò ak depans kapital amelyorasyon piblik sa yo ki finance nan sous revni ki pa revni tit sa; oubyen (b) nan objektif pou estime yon montan kont pwopriyete benefisyè a posede ki okipe pa moun ki gen revni mwayen, benefisyè a sètifye bay Sekreteri a ke li manke fon CDBG ki sifizan (sou nenpòt fòm) ak obligasyon kontra a (a).

- i. Benefisyè a sètifye ke sibvansyon an ap eksplwate epi jere nan konfòmite ak tit VI Lwa sou Dwa Sivil 1964 la (42 U.S.C. 2000d), Lwa sou Lojman Ekitab (42 U.S.C. 3601– 3619), epi ap aplike règleman, e l ap favorize nan fason ki afimatif lojman ki ekitab.
- j. Benefisyè a sètifye li te adopte epi aplike politik sa yo, epi li dwe sètifye y ap egzije gouvènman lokal ki resevwa fon sibvansyon yo pou sètifye ke yo te adopte epi y ap aplie: (1) Yon politik ki entèdi pou ajans fòs lòd yo itilize fòs ak eksè nan jiridiksyon li a kont tout moun ki angaje nan demonstrasyon dwa sivil ki pa vyolan; ak (2) Yon politik ki aplike lwa Eta ak lwa lokal ki anvigè yo kont entèdiksyon fizik oubyen sòti nan yon etablisman oubyen kote ki sijè a demonstrasyon dwa sivil ki pa vyolan sa nan jiridiksyon li a.
- k. Benefisyè a sètifye ke li genyen (ak nenpòt sou-benefisyè oubyen antite k ap jere) oubyen l ap devlope epi konsève kapasite pou reyalize aktivite rekiperasyon apre katastwòf yo nan yon fason ki konvenab e benefisyè a te revize obligasyon avi sa. Benefisyè a sètifye dapre prezizyon Lwa Piblik 115–56 lis verifikasyon sètifikasyon pou Konfòmite Sibvansyon ak Jesyon Finansye a, oubyen lòt sètifikasyon resan, si HUD a apwouve l, ak dokiman sipò ki asosye ki gen referans A.1.a. dapre atik VI ak Plan Mizanplas ak Evalyasyon Kapasite li ak soumisyon ki lye yo bay HUD ki gen referans A.1.b. Dapre atik VI la.
- l. Benefisyè a sètifye sètifye li p ap itilize fon CDBG–DR pou okenn aktivite nan zòn yo idantifye kòm inondab pou itilizasyon teren oubyen diminisyon risk pa Eta, gouvènman lokal oubyen tribal, oubyen ke yo delimite kòm yon Zòn Risk Inondasyon Espesyal (oubyen plèn inondasyon 100 lane) nan pifò kat konsiltasyon jewografik pou inondasyon aktyèl yo, amwenke li asire tou ke plan aksyon an fèt oubyen modifiye pou minimize risk oubyen nan plèn inondasyon an, dapre Lòd Egzekitif 11988 ak 24 CFR pati 55. Sous done apwopriye pou previzyon sa se règleman Eta, gouvènman lokal ak tribal ak plan diminisyon risk ak done ak enstriksyon FEMA ki fèk soti yo, ki genyen ladan yo done konsiltatif (tankou Baz Konsiltatif pou Elevasyon kont Inondasyon) oubyen Kat Tarif Asirans kont Inondasyon yo.
- m. Benefisyè a sètifye aktivite li yo konsènan penti abaz plon yo ap respekte egzijans atik 24 CFR pati 35, sou-pati A, B, J, K, ak R yo.
- n. Benefisyè a sètifye l ap respekte egzijans anviwònmantral yo nan atik 24 CFR pati 58.
- o. Benefisyè a sètifye k ap respekte lwa ki aplikab yo.

Depatman Opòtinite Ekonomik Florida a sètifye sa ki mansyone nan dokiman sa, jan Direktè Egzekitif la otorize l la.

Vèsyon siyen ki soumèt bay HUD

6.2 2.SF-424

DEO a soumèt Plan Aksyon sa bay HUD ansanm ak yon Fòmilè Federal SF-424 ki ranpli epi egzekite.

7.0 VIII. KONKLIZYON

7.1 Konplè epi Konfòm

HUD ap revize plan sa pou verifye si li konplè epi konfòm nan kad pwosesis apwobasyon an.

7.2 Anvan-Alokasyon, Anvan-Akò ak Ranbousman

Previzyon 24 CFR 570.489(b) ak 570.200 (h) pèmèt yon eta pou ranbouse tèt li pou depans ranbousa li te fè pou li, oubyen pou benefisyè li yo oubyen sou-benefisyè li yo nan moman oubyen apre katastwòf ki kouvri a. Previzyon 24 CFR 570.200(h) ak 570.489(b) yo aplike pou benefisyè k ap ranbouse depans yo te fè pou kont yo oubyen benefisyè oswa sou-benefisyè anvan egzekisyon yon akò sibvansyon avèk HUD. Sa genyen ladan l, men li pa limite ka aktivite ki sipòte devlopman pwogram nan, devlopman plan aksyon ak sipò enplikasyon moun ki gen enterè, ak lòt depans kalifye ki fèt kòm repons ak yon katastwòf kalifye ki kouvri dapre Lwa Piblik 115-56 la.

Depatman Opòtinite Ekonomik (Department of Economic Opportunity, DEO) Florida a te fè depans anvan alokasyon epi k ap chèche ranbousman pou depans sa yo ki rezonab epi ki admisib dapre règleman sa. DEO a gen objektif pou rekipere depans anvan alokasyon yo nan konfòm ak otorite ki site nan seksyon sa. Depans sa yo genyen ladan yo, depans pou salè, avantaj sosyo anlwayè yo, ak depans operasyon dirèk pou chak anlwaye ki baze sou pousantaj endividyèl tan ou pase nan planifikasyon pwogram CDBG-DR la pandan yon peryòd peman. Tout depans ki asosye ak efò rekiperasyon apre katastwòf yo ap distribye sou baz tan total ki pase nan aktivite CDBG-DR pa rapò ak lòt travay pandan yon mwa patikilye. Depans total moun ki gen kontra pou ede nan rechèch ak analiz pou rekiperasyon apre katastwòf pou ede DEO a prepare evalyasyon bezwen ki pa satisfè yo ak plan aksyon ak lòt depans ki lye ak rankont, sansibilizasyon kominotè, ak tout lòt depans dirèk ki lye ak Plan Aksyon an ap ranbouse pa sibvansyon CDBG-DR sa. Anplis, depi yo gen kontra, DEO a ka otorize tiraj osò depans anvan akò ki asosye ak aktivite rekiperasyon apre katastwòf ki kalifye yo apati de dat katastwòf la (yo) pou sou-benefisyè yo ak DEO a avèk dokimantasyon ki apwopriye.

7.3 Lwa sou Reyensalasyon Inifòm

DEO a planifye minimize deplasman moun oubyen antite epi ede moun oubyen antite ki deplase yo nan kad aplikasyon yon pwojè ak fon CDBG-DR yo. Sa pa fèt pou limite kapasite DEO a pou jere racha ak akizisyon pou inite ki twò domaje ki detwi yo oubyen pou inite ki nan plèn inondasyon yo. DEO a ap asire ke moun oubyen antite yo ka peye pou asistans ak pwoteksyon dapre Lwa sou Asistans Reyensalasyon Inifòm ak Politik Akizisyon Pwopriyete (Uniform Relocation Assistance, URA), ak Atik 104(d) Lwa sou Lojman ak Devlopman Kominotè 1974 la disponib. DEO a planifye egzèse egzanpsyon ki prezante nan Rejis Federal / Vol. 83, Nim. 28/ vandredi 9 fevriye 2018 la konsènan Lwa URA ak HCD akoz priyorite pou angaje nan acha volontè ak aktivite reyensalasyon ochwa pou prevni domaj inondasyon repete epi pou amelyore jesyon plèn inondasyon yo.

Anplis, HUD a egzije DEO pou defini « kontrent ki ka demontre » yo e kijan li aplike pou moun k ap aplike yo. DEO a ap defini « kontrent ki ka demontre » yo kòm eksepsyon nan politik pwogram yo pou aplikan ki domontre kontrent ki depase. Y ap revize aplikan ki nan sitiyasyon sa yo ka pa ka pou detèmine si èd la nesèsè pou soulaje difikilte sa. Demonstrasyon difikilte yo ka genyen ladan l, men li pa limite a sa, montan ki depase dèt akoz yon katastwòf natirèl, enfimite, elatriye.

7.4 Mizanplas Pwogram Rekiperasyon apre Katastwòf la

Yon kopi Kalandriye Mizanplas Pwogram Rekiperasyon apre Katastwòf Florida a ap afiche sou sit entènèt DEO a nan lyen sa: www.floridajobs.org/CDBG-DR lè plan aksyon an apwouve.

7.5 Patisipasyon Sitwayen ak Aplikasyon pou Èd

Gouvènman lokal yo responsab pou avize sitwayen yo de aktivite rekiperasyon apre katastwòf yo prevwa yo epi pou jwenn kontribisyon sitwayen yo dapre Plan Patisipasyon Sitwayen yo. Tout benefisyè k ap aplike pou asistans dirèk yo dwe kalifye kòm moun ki gen ti revni ak revni mwayen jan Depatman Lojman ak Devlopman Iben Ameriken an defini l la. Sitwayen yo ka gen aksè ak done yo nan sit entènèt Itilizatè HUD yo nan sit sa: <https://www.huduser.gov/portal/datasets/il.html>.

ANÈKS AK DOKIMANTASYON SIPÒ

Anèks 1: Limit Revni Fanmi 2017 pou IA Konte ki Deklare yo³⁴

Limit Revni Fanmi 2017 pou IA Konte ki Deklare yo								
Konpozisyon Fanmi								
Limit	Fanmi1	Fanmi2	Fanmi3	Fanmi4	Fanmi5	Fanmi6	Fanmi7	Fanmi8
Alachua								
LIMIT 30%	\$13,650	\$15,600	\$17,550	\$19,450	\$21,050	\$22,600	\$24,150	\$25,700
REVNI KI PITI ANPIL	\$22,750	\$26,000	\$29,250	\$32,450	\$35,050	\$37,650	\$40,250	\$42,850
LIMIT 60%	\$27,300	\$31,200	\$35,100	\$38,940	\$42,060	\$45,180	\$48,300	\$51,420
TI REVNI	\$36,350	\$41,550	\$46,750	\$51,900	\$56,100	\$60,250	\$64,400	\$68,550
Baker								
LIMIT 30%	\$12,450	\$14,200	\$16,000	\$17,750	\$19,200	\$20,600	\$22,050	\$23,450
REVNI KI PITI ANPIL	\$20,700	\$23,650	\$26,600	\$29,550	\$31,950	\$34,300	\$36,650	\$39,050
LIMIT 60%	\$24,840	\$28,380	\$31,920	\$35,460	\$38,340	\$41,160	\$43,980	\$46,860
TI REVNI	\$33,150	\$37,850	\$42,600	\$47,300	\$51,100	\$54,900	\$58,700	\$62,450
Bay								
LIMIT 30%	\$11,900	\$13,600	\$15,300	\$17,000	\$18,400	\$19,750	\$21,100	\$22,450
REVNI KI PITI ANPIL	\$19,850	\$22,700	\$25,550	\$28,350	\$30,650	\$32,900	\$35,200	\$37,450
LIMIT 60%	\$23,820	\$27,240	\$30,660	\$34,020	\$36,780	\$39,480	\$42,240	\$44,940
TI REVNI	\$31,750	\$36,300	\$40,850	\$45,350	\$49,000	\$52,650	\$56,250	\$59,900
Bradford								
LIMIT 30%	\$11,300	\$12,900	\$14,500	\$16,100	\$17,400	\$18,700	\$20,000	\$21,300
REVNI KI PITI ANPIL	\$18,800	\$21,450	\$24,150	\$26,800	\$28,960	\$31,100	\$33,250	\$35,400
LIMIT 60%	\$22,560	\$25,740	\$28,980	\$32,160	\$34,740	\$37,320	\$39,900	\$42,480
TI REVNI	\$30,050	\$34,350	\$38,650	\$42,900	\$46,350	\$49,800	\$53,200	\$56,650
Brevard								
LIMIT 30%	\$12,950	\$14,800	\$16,650	\$18,500	\$20,000	\$21,500	\$22,950	\$24,450
REVNI KI PITI ANPIL	\$21,600	\$24,700	\$27,800	\$30,850	\$33,350	\$35,800	\$38,300	\$40,750
LIMIT 60%	\$25,920	\$29,640	\$33,360	\$37,020	\$40,020	\$42,960	\$45,960	\$48,900
TI REVNI	\$34,550	\$39,500	\$44,450	\$49,350	\$53,300	\$57,250	\$61,200	\$65,150
Broward								
LIMIT 30%	\$16,000	\$18,300	\$20,600	\$22,850	\$24,700	\$26,550	\$28,350	\$30,200
REVNI KI PITI ANPIL	\$26,700	\$30,500	\$34,300	\$38,100	\$41,150	\$44,200	\$47,250	\$50,300
LIMIT 60%	\$32,040	\$36,600	\$41,160	\$45,720	\$49,380	\$53,040	\$56,700	\$60,360
TI REVNI	\$42,700	\$48,800	\$54,900	\$60,950	\$65,850	\$70,750	\$75,600	\$80,500
Calhoun								
LIMIT 30%	\$10,150	\$11,600	\$13,050	\$14,500	\$15,700	\$16,850	\$18,000	\$19,150
REVNI KI PITI ANPIL	\$16,950	\$19,400	\$21,800	\$24,200	\$26,150	\$28,100	\$30,050	\$31,950
LIMIT 60%	\$20,340	\$23,280	\$26,160	\$29,040	\$31,380	\$33,720	\$36,060	\$38,340

³⁴<https://www.huduser.gov/portal/datasets/il/il16/FY16-IL-fl.pdf>

Limit Revni Fanmi 2017 pou IA Konte ki Deklare yo								
Konpozisyon Fanmi								
Limit	Fanmi1	Fanmi2	Fanmi3	Fanmi4	Fanmi5	Fanmi6	Fanmi7	Fanmi8
TI REVNI	\$27,100	\$31,000	\$34,850	\$38,700	\$41,800	\$44,900	\$48,000	\$51,100
Charlotte								
LIMIT 30%	\$11,450	\$13,100	\$14,750	\$16,350	\$17,700	\$19,000	\$20,300	\$21,600
REVNI KI PITI ANPIL	\$19,100	\$21,800	\$24,550	\$27,250	\$29,450	\$31,650	\$33,800	\$36,000
LIMIT 60%	\$22,920	\$26,160	\$29,460	\$32,700	\$35,340	\$37,980	\$40,560	\$43,200
TI REVNI	\$30,550	\$34,900	\$39,250	\$43,600	\$47,100	\$50,600	\$54,100	\$57,600
Citrus								
LIMIT 30%	\$10,150	\$11,600	\$13,050	\$14,500	\$15,700	\$16,850	\$18,000	\$19,150
REVNI KI PITI ANPIL	\$16,950	\$19,400	\$21,800	\$24,200	\$26,150	\$28,100	\$30,050	\$31,950
LIMIT 60%	\$20,340	\$23,280	\$26,160	\$29,040	\$31,380	\$33,720	\$36,060	\$38,340
TI REVNI	\$27,100	\$31,000	\$34,850	\$38,700	\$41,800	\$44,900	\$48,000	\$51,100
Clay								
LIMIT 30%	\$13,550	\$15,450	\$17,400	\$19,300	\$20,850	\$22,400	\$23,950	\$25,500
REVNI KI PITI ANPIL	\$22,550	\$25,800	\$29,000	\$32,200	\$34,800	\$37,400	\$39,950	\$42,550
LIMIT 60%	\$27,060	\$30,960	\$24,800	\$38,640	\$41,760	\$44,880	\$47,940	\$51,060
TI REVNI	\$36,050	\$41,200	\$46,350	\$51,500	\$55,650	\$59,750	\$63,900	\$68,000
Collier								
LIMIT 30%	\$14,650	\$16,750	\$18,850	\$20,900	\$22,600	\$24,250	\$25,950	\$27,600
REVNI KI PITI ANPIL	\$24,400	\$27,900	\$31,400	\$34,850	\$37,650	\$40,450	\$43,250	\$46,050
LIMIT 60%	\$29,280	\$33,480	\$37,680	\$41,820	\$45,180	\$48,540	\$51,900	\$55,260
TI REVNI	\$39,050	\$44,600	\$50,200	\$55,750	\$60,250	\$64,700	\$69,150	\$73,600
Columbia								
LIMIT 30%	\$11,250	\$12,850	\$14,450	\$16,050	\$17,350	\$18,650	\$19,950	\$21,200
REVNI KI PITI ANPIL	\$18,750	\$21,400	\$24,100	\$26,750	\$28,900	\$31,050	\$33,200	\$35,350
LIMIT 60%	\$22,500	\$25,680	\$28,920	\$32,100	\$34,680	\$38,260	\$39,840	\$42,420
TI REVNI	\$30,000	\$34,250	\$38,550	\$42,800	\$46,250	\$49,650	\$53,100	\$56,500
DeSoto								
LIMIT 30%	\$10,150	\$11,600	\$13,050	\$14,500	\$15,700	\$16,850	\$18,000	\$19,150
REVNI KI PITI ANPIL	\$16,950	\$19,400	\$21,800	\$24,200	\$26,150	\$28,100	\$30,050	\$31,950
LIMIT 60%	\$20,340	\$23,280	\$26,160	\$29,040	\$31,380	\$33,720	\$36,060	\$38,340
TI REVNI	\$27,100	\$31,000	\$34,850	\$38,700	\$41,800	\$44,900	\$48,000	\$51,100
Dixie								
LIMIT 30%	\$10,150	\$11,600	\$13,050	\$14,500	\$15,700	\$16,850	\$18,000	\$19,150
REVNI KI PITI ANPIL	\$16,950	\$19,400	\$21,800	\$24,200	\$26,150	\$28,100	\$30,050	\$31,950
LIMIT 60%	\$20,340	\$23,280	\$26,160	\$29,040	\$31,380	\$33,720	\$36,060	\$38,340
TI REVNI	\$27,100	\$31,000	\$34,850	\$38,700	\$41,800	\$44,900	\$48,000	\$51,100
Duval								
LIMIT 30%	\$13,550	\$15,450	\$17,400	\$19,300	\$20,850	\$22,400	\$23,950	\$25,500
REVNI KI PITI ANPIL	\$22,550	\$25,800	\$29,000	\$32,200	\$34,800	\$37,400	\$39,950	\$42,550
LIMIT 60%	\$27,060	\$30,960	\$24,800	\$38,640	\$41,760	\$44,880	\$47,940	\$51,060
TI REVNI	\$36,050	\$41,200	\$46,350	\$51,500	\$55,650	\$59,750	\$63,900	\$68,000
Escambia								
LIMIT 30%	\$13,050	\$14,900	\$16,750	\$18,600	\$20,100	\$21,600	\$23,100	\$24,600
REVNI KI PITI ANPIL	\$21,700	\$24,800	\$27,900	\$31,000	\$33,500	\$36,000	\$38,450	\$40,950

Limit Revni Fanmi 2017 pou IA Konte ki Deklare yo								
Konpozisyon Fanmi								
Limit	Fanmi1	Fanmi2	Fanmi3	Fanmi4	Fanmi5	Fanmi6	Fanmi7	Fanmi8
LIMIT 60%	\$26,040	\$29,760	\$33,480	\$37,200	\$40,200	\$43,200	\$46,140	\$49,140
TI REVNI	\$34,750	\$39,700	\$44,650	\$49,600	\$53,600	\$57,550	\$64,550	\$65,500
Flagler								
LIMIT 30%	\$12,150	\$13,850	\$15,600	\$17,300	\$18,700	\$20,100	\$21,500	\$22,850
REVNI KI PITI ANPIL	\$20,200	\$23,100	\$26,000	\$28,850	\$31,200	\$33,500	\$35,800	\$38,100
LIMIT 60%	\$24,240	\$27,720	\$31,200	\$34,620	\$37,440	\$40,200	\$42,960	\$45,720
TI REVNI	\$32,350	\$36,950	\$41,550	\$46,150	\$49,850	\$53,550	\$57,250	\$60,950
Franklin								
LIMIT 30%	\$10,400	\$11,850	\$13,350	\$14,800	\$16,000	\$17,200	\$18,400	\$19,550
REVNI KI PITI ANPIL	\$17,300	\$19,800	\$22,250	\$24,700	\$26,700	\$28,700	\$30,650	\$32,650
LIMIT 60%	\$20,760	\$23,760	\$26,700	\$29,640	\$32,040	\$34,440	\$36,780	\$39,180
TI REVNI	\$27,650	\$31,600	\$35,550	\$39,500	\$42,700	\$45,850	\$49,000	\$52,150
Gadsden								
LIMIT 30%	\$14,350	\$16,400	\$18,450	\$20,500	\$22,150	\$23,800	\$25,450	\$27,100
REVNI KI PITI ANPIL	\$23,950	\$27,400	\$30,800	\$34,200	\$36,950	\$39,700	\$42,450	\$45,150
LIMIT 60%	\$28,740	\$32,880	\$36,960	\$41,040	\$44,340	\$47,640	\$50,940	\$54,180
TI REVNI	\$38,300	\$43,800	\$49,250	\$54,700	\$59,100	\$63,500	\$67,850	\$72,250
Gilchrist								
LIMIT 30%	\$13,650	\$15,600	\$17,550	\$19,450	\$21,050	\$22,600	\$24,150	\$25,700
REVNI KI PITI ANPIL	\$22,750	\$26,000	\$29,250	\$32,450	\$35,050	\$37,650	\$40,250	\$42,850
LIMIT 60%	\$27,300	\$31,200	\$35,100	\$38,940	\$42,060	\$45,180	\$48,300	\$51,420
TI REVNI	\$36,350	\$41,550	\$46,750	\$51,900	\$56,100	\$60,250	\$64,400	\$68,550
Glades								
LIMIT 30%	\$10,150	\$11,600	\$13,050	\$14,500	\$15,700	\$16,850	\$18,000	\$19,150
REVNI KI PITI ANPIL	\$16,950	\$19,400	\$21,800	\$24,200	\$26,150	\$28,100	\$30,050	\$31,950
LIMIT 60%	\$20,340	\$23,280	\$26,160	\$29,040	\$31,380	\$33,720	\$36,060	\$38,340
TI REVNI	\$27,100	\$31,000	\$34,850	\$38,700	\$41,800	\$44,900	\$48,000	\$51,100
Gulf								
LIMIT 30%	\$10,300	\$11,750	\$13,200	\$14,650	\$15,850	\$17,000	\$18,200	\$19,350
REVNI KI PITI ANPIL	\$17,150	\$19,600	\$22,050	\$24,450	\$26,450	\$28,400	\$30,350	\$32,300
LIMIT 60%	\$20,580	\$23,520	\$26,460	\$29,340	\$31,740	\$34,080	\$36,420	\$38,760
TI REVNI	\$27,400	\$31,300	\$35,200	\$39,100	\$42,250	\$45,400	\$48,500	\$51,650
Hamilton								
LIMIT 30%	\$10,150	\$11,600	\$13,050	\$14,500	\$15,700	\$16,850	\$18,000	\$19,150
REVNI KI PITI ANPIL	\$16,950	\$19,400	\$21,800	\$24,200	\$26,150	\$28,100	\$30,050	\$31,950
LIMIT 60%	\$20,340	\$23,280	\$26,160	\$29,040	\$31,380	\$33,720	\$36,060	\$38,340
TI REVNI	\$28,100	\$31,000	\$34,850	\$38,700	\$41,800	\$44,900	\$48,000	\$51,100
Hardee								
LIMIT 30%	\$10,050	\$11,600	\$13,050	\$14,500	\$15,700	\$16,850	\$18,000	\$19,150
REVNI KI PITI ANPIL	\$16,950	\$19,400	\$21,800	\$24,200	\$26,150	\$28,100	\$30,050	\$31,950
LIMIT 60%	\$20,340	\$23,280	\$26,160	\$29,040	\$31,380	\$33,720	\$36,060	\$38,340
TI REVNI	\$27,100	\$31,000	\$34,850	\$38,700	\$41,800	\$44,900	\$48,000	\$51,100
Hendry								
LIMIT 30%	\$10,150	\$11,600	\$13,050	\$14,500	\$15,700	\$16,850	\$18,000	\$19,150

Limit Revni Fanmi 2017 pou IA Konte ki Deklare yo								
Konpozisyon Fanmi								
Limit	Fanmi1	Fanmi2	Fanmi3	Fanmi4	Fanmi5	Fanmi6	Fanmi7	Fanmi8
REVNI KI PITI ANPIL	\$16,950	\$19,400	\$21,800	\$24,200	\$26,150	\$28,100	\$30,050	\$31,950
LIMIT 60%	\$20,340	\$23,280	\$26,160	\$29,040	\$31,380	\$33,720	\$36,060	\$38,340
TI REVNI	\$27,100	\$31,000	\$34,850	\$38,700	\$41,800	\$44,900	\$48,000	\$51,100
Hernando								
LIMIT 30%	\$12,600	\$14,400	\$16,200	\$17,950	\$19,400	\$20,850	\$22,300	\$23,700
REVNI KI PITI ANPIL	\$20,950	\$23,950	\$26,950	\$29,900	\$32,300	\$24,700	\$37,100	\$39,500
LIMIT 60%	\$25,140	\$28,740	\$32,340	\$35,880	\$38,760	\$14,640	\$44,520	\$47,400
TI REVNI	\$33,500	\$38,300	\$43,100	\$47,850	\$51,700	\$55,550	\$59,350	\$63,200
Highlands								
LIMIT 30%	\$10,150	\$11,600	\$13,050	\$14,500	\$15,700	\$16,850	\$18,000	\$19,150
REVNI KI PITI ANPIL	\$16,950	\$19,400	\$21,800	\$24,200	\$26,150	\$28,100	\$30,050	\$31,850
LIMIT 60%	\$20,340	\$23,280	\$26,160	\$29,040	\$31,380	\$33,720	\$36,060	\$38,340
TI REVNI	\$27,100	\$31,000	\$34,850	\$38,700	\$41,800	\$44,900	\$48,000	\$51,100
Hillsborough								
LIMIT 30%	\$12,600	\$14,400	\$16,200	\$17,950	\$19,400	\$20,850	\$22,300	\$23,700
REVNI KI PITI ANPIL	\$20,950	\$23,950	\$26,950	\$29,900	\$32,300	\$24,700	\$37,100	\$39,500
LIMIT 60%	\$25,140	\$28,740	\$32,340	\$35,880	\$38,760	\$14,640	\$44,520	\$47,400
TI REVNI	\$33,500	\$38,300	\$43,100	\$47,850	\$51,700	\$55,550	\$59,350	\$63,200
Holmes								
LIMIT 30%	\$10,150	\$11,600	\$13,050	\$14,500	\$15,700	\$16,850	\$18,000	\$19,150
REVNI KI PITI ANPIL	\$16,950	\$19,400	\$21,800	\$24,200	\$26,150	\$28,100	\$30,050	\$31,950
LIMIT 60%	\$20,340	\$23,280	\$26,160	\$29,040	\$31,380	\$33,720	\$36,060	\$38,340
TI REVNI	\$27,100	\$31,000	\$34,850	\$38,700	\$41,800	\$44,900	\$48,000	\$51,100
Indian River								
LIMIT 30%	\$12,400	\$14,150	\$15,900	\$17,650	\$19,100	\$20,500	\$21,900	\$23,300
REVNI KI PITI ANPIL	\$20,650	\$23,600	\$26,550	\$29,450	\$31,850	\$34,200	\$36,550	\$28,900
LIMIT 60%	\$24,780	\$28,320	\$31,860	\$35,340	\$38,220	\$41,040	\$43,860	\$46,680
TI REVNI	\$33,000	\$37,700	\$42,400	\$47,100	\$50,900	\$54,650	\$58,450	\$62,200
Jackson								
LIMIT 30%	\$10,400	\$11,850	\$13,350	\$14,800	\$16,000	\$17,200	\$18,400	\$19,550
REVNI KI PITI ANPIL	\$17,300	\$19,800	\$22,250	\$24,700	\$26,700	\$28,700	\$30,650	\$32,650
LIMIT 60%	\$20,760	\$23,760	\$26,700	\$29,640	\$32,040	\$34,440	\$36,780	\$39,180
TI REVNI	\$27,700	\$31,650	\$35,600	\$39,550	\$42,750	\$45,900	\$49,050	\$52,250
Jefferson								
LIMIT 30%	\$14,350	\$16,400	\$18,450	\$20,500	\$22,150	\$23,800	\$25,450	\$27,100
REVNI KI PITI ANPIL	\$23,950	\$27,400	\$30,800	\$34,200	\$36,950	\$39,700	\$42,450	\$45,150
LIMIT 60%	\$28,740	\$32,880	\$36,960	\$41,040	\$44,340	\$47,640	\$50,940	\$54,180
TI REVNI	\$38,300	\$43,800	\$49,250	\$54,700	\$59,100	\$63,500	\$67,850	\$72,250
Lafayette								
LIMIT 30%	\$10,800	\$12,350	\$13,900	\$15,400	\$16,650	\$17,900	\$19,100	\$20,350
REVNI KI PITI ANPIL	\$18,000	\$20,550	\$23,100	\$25,650	\$27,750	\$29,800	\$31,850	\$33,900
LIMIT 60%	\$21,600	\$24,660	\$27,720	\$30,780	\$33,300	\$35,760	\$38,220	\$40,680
TI REVNI	\$28,750	\$32,850	\$36,950	\$41,050	\$44,350	\$47,650	\$50,950	\$54,200
Lake								

Limit Revni Fanmi 2017 pou IA Konte ki Deklare yo								
Konpozisyon Fanmi								
Limit	Fanmi1	Fanmi2	Fanmi3	Fanmi4	Fanmi5	Fanmi6	Fanmi7	Fanmi8
LIMIT 30%	\$12,250	\$14,000	\$15,750	\$17,500	\$18,900	\$20,300	\$21,700	\$23,100
REVNI KI PITI ANPIL	\$20,450	\$23,400	\$26,300	\$29,200	\$31,550	\$33,900	\$36,250	\$38,550
LIMIT 60%	\$24,540	\$28,080	\$31,560	\$35,040	\$37,860	\$40,680	\$43,500	\$46,260
TI REVNI	\$32,700	\$37,400	\$42,050	\$46,700	\$50,450	\$54,200	\$57,950	\$61,650
Lee								
LIMIT 30%	\$12,150	\$13,900	\$15,650	\$17,350	\$18,750	\$20,150	\$21,550	\$22,950
REVNI KI PITI ANPIL	\$20,300	\$23,200	\$26,100	\$28,950	\$31,300	\$33,600	\$35,900	\$38,250
LIMIT 60%	\$24,360	\$27,840	\$31,320	\$34,740	\$37,560	\$40,320	\$43,080	\$45,900
TI REVNI	\$32,450	\$37,050	\$41,700	\$46,300	\$50,050	\$53,750	\$57,450	\$61,150
Leon								
LIMIT 30%	\$14,350	\$16,400	\$18,450	\$20,500	\$22,150	\$23,800	\$25,450	\$27,100
REVNI KI PITI ANPIL	\$23,950	\$27,400	\$30,800	\$34,200	\$36,950	\$39,700	\$42,450	\$45,150
LIMIT 60%	\$28,740	\$32,880	\$36,960	\$41,040	\$44,340	\$47,640	\$50,940	\$54,180
TI REVNI	\$38,300	\$43,800	\$49,250	\$54,700	\$59,100	\$63,500	\$67,850	\$72,250
Levy								
LIMIT 30%	\$10,150	\$11,600	\$13,050	\$14,500	\$15,700	\$16,850	\$18,000	\$19,150
REVNI KI PITI ANPIL	\$16,950	\$19,400	\$21,800	\$24,200	\$26,150	\$28,100	\$30,050	\$31,950
LIMIT 60%	\$20,340	\$23,280	\$26,160	\$29,040	\$31,380	\$33,720	\$36,060	\$38,340
TI REVNI	\$27,100	\$31,000	\$34,850	\$38,700	\$41,800	\$44,900	\$48,000	\$51,100
Liberty								
LIMIT 30%	\$11,100	\$12,650	\$14,250	\$15,800	\$17,100	\$18,350	\$19,600	\$20,900
REVNI KI PITI ANPIL	\$18,450	\$21,100	\$23,750	\$26,350	\$28,500	\$30,600	\$32,700	\$24,800
LIMIT 60%	\$22,140	\$25,320	\$28,500	\$31,620	\$24,200	\$36,720	\$39,240	\$41,760
TI REVNI	\$29,550	\$33,750	\$37,950	\$42,150	\$45,550	\$48,900	\$52,300	\$55,650
Madison								
LIMIT 30%	\$10,150	\$11,600	\$13,050	\$14,500	\$15,700	\$16,850	\$18,000	\$19,150
REVNI KI PITI ANPIL	\$16,950	\$19,400	\$21,800	\$24,200	\$26,150	\$28,100	\$30,050	\$31,950
LIMIT 60%	\$20,340	\$23,280	\$26,160	\$29,040	\$31,380	\$33,720	\$36,060	\$38,340
TI REVNI	\$27,100	\$31,000	\$34,850	\$38,700	\$41,800	\$44,900	\$48,000	\$51,100
Manatee								
LIMIT 30%	\$13,800	\$15,750	\$17,700	\$19,650	\$21,250	\$22,800	\$24,400	\$25,950
REVNI KI PITI ANPIL	\$22,950	\$26,200	\$29,500	\$32,750	\$35,400	\$38,000	\$40,650	\$43,250
LIMIT 60%	\$27,540	\$31,440	\$35,400	\$39,300	\$42,480	\$45,600	\$48,780	\$51,900
TI REVNI	\$36,700	\$41,950	\$47,200	\$52,400	\$56,600	\$60,800	\$65,000	\$69,200
Marion								
LIMIT 30%	\$10,700	\$12,200	\$13,750	\$15,250	\$16,500	\$17,700	\$18,950	\$20,150
REVNI KI PITI ANPIL	\$17,800	\$20,350	\$22,900	\$25,400	\$27,450	\$29,500	\$31,500	\$33,550
LIMIT 60%	\$21,360	\$24,420	\$27,480	\$30,480	\$32,940	\$35,400	\$37,800	\$40,260
TI REVNI	\$28,500	\$32,550	\$36,600	\$40,650	\$43,950	\$47,200	\$50,450	\$53,700
Martin								
LIMIT 30%	\$12,650	\$14,450	\$16,250	\$18,050	\$19,500	\$20,950	\$22,400	\$23,850
REVNI KI PITI ANPIL	\$21,100	\$24,100	\$27,100	\$30,100	\$32,550	\$34,950	\$37,350	\$39,750
LIMIT 60%	\$25,320	\$28,920	\$32,520	\$36,120	\$39,060	\$41,940	\$44,820	\$47,700
TI REVNI	\$33,750	\$38,550	\$43,350	\$48,150	\$52,050	\$55,900	\$59,750	\$63,600

Limit Revni Fanmi 2017 pou IA Konte ki Deklare yo								
Konpozisyon Fanmi								
Limit	Fanmi1	Fanmi2	Fanmi3	Fanmi4	Fanmi5	Fanmi6	Fanmi7	Fanmi8
Miami-Dade								
LIMIT 30%	\$15,900	\$18,150	\$20,400	\$22,650	\$24,500	\$26,300	\$28,100	\$29,900
REVNI KI PITI ANPIL	\$26,450	\$30,200	\$34,000	\$37,750	\$40,800	\$43,800	\$46,850	\$49,850
LIMIT 60%	\$31,740	\$36,240	\$40,800	\$45,300	\$48,960	\$52,560	\$56,220	\$59,820
TI REVNI	\$42,300	\$48,350	\$54,400	\$60,400	\$65,250	\$70,100	\$74,900	\$79,750
Monroe								
LIMIT 30%	\$19,300	\$22,050	\$24,800	\$27,550	\$29,800	\$32,000	\$34,200	\$36,400
REVNI KI PITI ANPIL	\$32,000	\$36,800	\$41,400	\$45,950	\$49,650	\$53,350	\$57,000	\$60,700
LIMIT 60%	\$38,640	\$44,160	\$49,680	\$55,140	\$59,580	\$64,020	\$68,400	\$72,840
TI REVNI	\$51,450	\$58,800	\$66,150	\$73,500	\$79,400	\$85,300	\$91,150	\$97,050
Nassau								
LIMIT 30%	\$13,550	\$15,450	\$17,400	\$19,300	\$20,850	\$22,400	\$23,950	\$25,500
REVNI KI PITI ANPIL	\$22,550	\$25,800	\$29,000	\$32,200	\$34,800	\$37,400	\$39,950	\$42,550
LIMIT 60%	\$27,060	\$30,960	\$34,800	\$38,640	\$41,760	\$44,880	\$47,940	\$51,060
TI REVNI	\$36,050	\$41,200	\$46,350	\$51,500	\$55,650	\$59,750	\$63,900	\$68,000
Okaloosa								
LIMIT 30%	\$14,350	\$16,400	\$18,450	\$20,450	\$22,100	\$23,750	\$25,400	\$27,000
REVNI KI PITI ANPIL	\$23,850	\$27,250	\$30,650	\$34,050	\$36,800	\$39,500	\$42,250	\$44,950
LIMIT 60%	\$28,620	\$32,700	\$36,780	\$40,860	\$44,160	\$47,400	\$50,700	\$53,940
TI REVNI	\$38,150	\$43,600	\$49,050	\$54,500	\$58,900	\$63,250	\$67,600	\$71,950
Okeechobee								
LIMIT 30%	\$10,150	\$11,600	\$13,050	\$14,500	\$15,700	\$16,850	\$18,000	\$19,150
REVNI KI PITI ANPIL	\$16,950	\$19,400	\$21,800	\$24,200	\$26,150	\$28,100	\$30,050	\$31,950
LIMIT 60%	\$20,340	\$23,280	\$26,160	\$29,040	\$31,380	\$33,720	\$36,060	\$38,340
TI REVNI	\$27,100	\$31,000	\$34,850	\$38,700	\$41,800	\$44,900	\$48,000	\$51,100
Orange								
LIMIT 30%	\$12,250	\$14,000	\$15,750	\$17,500	\$18,900	\$20,300	\$21,700	\$23,100
REVNI KI PITI ANPIL	\$20,450	\$23,400	\$26,300	\$29,200	\$31,550	\$33,900	\$36,250	\$38,550
LIMIT 60%	\$24,540	\$28,080	\$31,560	\$35,040	\$37,860	\$40,680	\$43,500	\$46,260
TI REVNI	\$32,700	\$37,400	\$42,050	\$46,700	\$50,450	\$54,200	\$57,950	\$61,650
Osceola								
LIMIT 30%	\$12,250	\$14,000	\$15,750	\$17,500	\$18,900	\$20,300	\$21,700	\$23,100
REVNI KI PITI ANPIL	\$20,450	\$23,400	\$26,300	\$29,200	\$31,550	\$33,900	\$36,250	\$38,550
LIMIT 60%	\$24,540	\$28,080	\$31,560	\$35,040	\$37,860	\$40,680	\$43,500	\$46,260
TI REVNI	\$32,700	\$37,400	\$42,050	\$46,700	\$50,450	\$54,200	\$57,950	\$61,650
Palm Beach								
LIMIT 30%	\$15,100	\$17,250	\$19,400	\$21,550	\$23,300	\$25,000	\$26,750	\$28,450
REVNI KI PITI ANPIL	\$25,200	\$28,800	\$32,400	\$35,950	\$38,850	\$41,750	\$44,600	\$47,500
LIMIT 60%	\$30,240	\$34,560	\$38,880	\$43,140	\$46,620	\$50,100	\$53,520	\$57,000
TI REVNI	\$40,250	\$46,000	\$51,750	\$57,500	\$621,000	\$66,700	\$71,300	\$75,900
Pasco								
LIMIT 30%	\$12,600	\$14,400	\$16,200	\$17,950	\$19,400	\$20,850	\$22,300	\$23,700
REVNI KI PITI ANPIL	\$20,950	\$23,950	\$26,950	\$29,900	\$32,300	\$24,700	\$37,100	\$39,500
LIMIT 60%	\$25,140	\$28,740	\$32,340	\$35,880	\$38,760	\$14,640	\$44,520	\$47,400

Limit Revni Fanmi 2017 pou IA Konte ki Deklare yo								
Konpozisyon Fanmi								
Limit	Fanmi1	Fanmi2	Fanmi3	Fanmi4	Fanmi5	Fanmi6	Fanmi7	Fanmi8
TI REVNI	\$33,500	\$38,300	\$43,100	\$47,850	\$51,700	\$55,550	\$59,350	\$63,200
Pinellas								
LIMIT 30%	\$12,600	\$14,400	\$16,200	\$17,950	\$19,400	\$20,850	\$22,300	\$23,700
REVNI KI PITI ANPIL	\$20,950	\$23,950	\$26,950	\$29,900	\$32,300	\$24,700	\$37,100	\$39,500
LIMIT 60%	\$25,140	\$28,740	\$32,340	\$35,880	\$38,760	\$14,640	\$44,520	\$47,400
TI REVNI	\$33,500	\$38,300	\$43,100	\$47,850	\$51,700	\$55,550	\$59,350	\$63,200
Polk								
LIMIT 30%	\$11,050	\$12,600	\$14,200	\$15,750	\$17,050	\$18,300	\$19,550	\$20,800
REVNI KI PITI ANPIL	\$18,400	\$21,000	\$23,650	\$26,250	\$28,350	\$30,450	\$32,550	\$34,650
LIMIT 60%	\$22,080	\$25,200	\$28,380	\$31,500	\$34,020	\$36,540	\$39,060	\$41,580
TI REVNI	\$29,400	\$33,600	\$37,800	\$42,000	\$45,400	\$48,750	\$52,100	\$55,450
Putnam								
LIMIT 30%	\$10,150	\$11,600	\$13,050	\$14,500	\$15,700	\$16,850	\$18,000	\$19,150
REVNI KI PITI ANPIL	\$16,950	\$19,400	\$21,800	\$24,200	\$26,150	\$28,100	\$30,050	\$31,950
LIMIT 60%	\$20,340	\$23,280	\$26,160	\$29,040	\$31,380	\$33,720	\$36,060	\$38,340
TI REVNI	\$27,100	\$31,000	\$34,850	\$38,700	\$41,800	\$44,900	\$48,000	\$51,100
Santa Rosa								
LIMIT 30%	\$13,050	\$14,900	\$16,750	\$18,600	\$20,100	\$21,600	\$23,100	\$24,600
REVNI KI PITI ANPIL	\$21,700	\$24,800	\$27,900	\$31,000	\$33,500	\$36,000	\$38,450	\$40,950
LIMIT 60%	\$26,040	\$29,760	\$33,480	\$37,200	\$40,200	\$43,200	\$46,140	\$49,140
TI REVNI	\$34,750	\$39,700	\$44,650	\$49,600	\$53,600	\$57,550	\$64,550	\$65,500
Sarasota								
LIMIT 30%	\$13,800	\$15,750	\$17,700	\$19,650	\$21,250	\$22,800	\$24,400	\$25,950
REVNI KI PITI ANPIL	\$22,950	\$26,200	\$29,500	\$32,750	\$35,400	\$38,000	\$40,650	\$43,250
LIMIT 60%	\$27,540	\$31,440	\$35,400	\$39,300	\$42,480	\$45,600	\$48,780	\$51,900
TI REVNI	\$36,700	\$41,950	\$47,200	\$52,400	\$56,600	\$60,800	\$65,000	\$69,200
Seminole								
LIMIT 30%	\$12,250	\$14,000	\$15,750	\$17,500	\$18,900	\$20,300	\$21,700	\$23,100
REVNI KI PITI ANPIL	\$20,450	\$23,400	\$26,300	\$29,200	\$31,550	\$33,900	\$36,250	\$38,550
LIMIT 60%	\$24,540	\$28,080	\$31,560	\$35,040	\$37,860	\$40,680	\$43,500	\$46,260
TI REVNI	\$32,700	\$37,400	\$42,050	\$46,700	\$50,450	\$54,200	\$57,950	\$61,650
St. Johns								
LIMIT 30%	\$13,550	\$15,450	\$17,400	\$19,300	\$20,850	\$22,400	\$23,950	\$25,500
REVNI KI PITI ANPIL	\$22,550	\$25,800	\$29,000	\$32,200	\$34,800	\$37,400	\$39,950	\$42,550
LIMIT 60%	\$27,060	\$30,960	\$24,800	\$38,640	\$41,760	\$44,880	\$47,940	\$51,060
TI REVNI	\$36,050	\$41,200	\$46,350	\$51,500	\$55,650	\$59,750	\$63,900	\$68,000
St. Lucie								
LIMIT 30%	\$12,650	\$14,450	\$16,250	\$18,050	\$19,500	\$20,950	\$22,400	\$23,850
REVNI KI PITI ANPIL	\$21,100	\$24,100	\$27,100	\$30,100	\$32,550	\$34,950	\$37,350	\$39,750
LIMIT 60%	\$25,320	\$28,920	\$32,520	\$36,120	\$39,060	\$41,940	\$4,482	\$47,700
TI REVNI	\$33,750	\$38,550	\$43,350	\$48,150	\$52,050	\$55,900	\$59,750	\$63,600
Sumter								
LIMIT 30%	\$12,600	\$14,400	\$16,200	\$18,000	\$19,450	\$20,900	\$22,350	\$23,800
REVNI KI PITI ANPIL	\$21,000	\$24,000	\$27,000	\$30,000	\$32,400	\$34,800	\$37,200	\$39,600

Limit Revni Fanmi 2017 pou IA Konte ki Deklare yo								
Konpozisyon Fanmi								
Limit	Fanmi1	Fanmi2	Fanmi3	Fanmi4	Fanmi5	Fanmi6	Fanmi7	Fanmi8
LIMIT 60%	\$25,200	\$28,800	\$32,400	\$36,000	\$38,880	\$41,760	\$44,640	\$47,520
TI REVNI	\$33,600	\$38,400	\$43,200	\$48,000	\$51,850	\$55,700	\$59,550	\$63,400
Suwanee								
LIMIT 30%	\$10,150	\$11,600	\$13,050	\$14,500	\$15,700	\$16,850	\$18,000	\$19,150
REVNI KI PITI ANPIL	\$16,950	\$19,400	\$21,800	\$24,200	\$26,150	\$28,100	\$30,050	\$31,950
LIMIT 60%	\$20,340	\$23,280	\$26,160	\$29,040	\$31,380	\$33,720	\$36,060	\$38,340
TI REVNI	\$27,100	\$31,000	\$34,850	\$38,700	\$41,800	\$44,900	\$48,000	\$51,100
Taylor								
LIMIT 30%	\$10,150	\$11,600	\$13,050	\$14,500	\$15,700	\$16,850	\$18,000	\$19,150
REVNI KI PITI ANPIL	\$16,950	\$19,400	\$21,800	\$24,200	\$26,150	\$28,100	\$30,050	\$31,950
LIMIT 60%	\$20,340	\$23,280	\$26,160	\$29,040	\$31,380	\$33,720	\$36,060	\$38,340
TI REVNI	\$27,100	\$31,000	\$34,850	\$38,700	\$41,800	\$44,900	\$48,000	\$51,100
Union								
LIMIT 30%	\$10,500	\$12,050	\$13,550	\$15,050	\$16,300	\$17,500	\$18,700	\$19,900
REVNI KI PITI ANPIL	\$17,600	\$20,100	\$22,600	\$25,100	\$27,150	\$29,150	\$31,150	\$33,150
LIMIT 60%	\$21,120	\$24,120	\$27,120	\$30,120	\$32,580	\$34,900	\$37,380	\$39,780
TI REVNI	\$28,150	\$32,150	\$36,150	\$40,150	\$43,400	\$46,600	\$49,800	\$53,000
Volusia								
LIMIT 30%	\$11,750	\$13,400	\$15,100	\$16,750	\$18,100	\$19,450	\$20,800	\$22,150
REVNI KI PITI ANPIL	\$19,550	\$22,350	\$25,150	\$27,900	\$30,150	\$32,400	\$34,600	\$36,850
LIMIT 60%	\$23,460	\$26,820	\$30,180	\$33,480	\$36,180	\$38,880	\$41,520	\$44,220
TI REVNI	\$31,300	\$35,750	\$40,200	\$44,650	\$48,250	\$51,800	\$55,400	\$58,950
Wakulla								
LIMIT 30%	\$13,450	\$15,350	\$17,250	\$19,150	\$20,700	\$22,250	\$23,750	\$35,300
REVNI KI PITI ANPIL	\$22,400	\$25,600	\$28,800	\$31,950	\$34,550	\$37,100	\$36,950	\$42,220
LIMIT 60%	\$26,880	\$30,720	\$34,560	\$38,340	\$42,460	\$44,520	\$47,580	\$50,640
TI REVNI	\$35,800	\$40,900	\$46,000	\$51,100	\$55,200	\$59,300	\$63,400	\$67,500
Walton								
LIMIT 30%	\$12,400	\$14,150	\$15,900	\$17,650	\$19,100	\$20,500	\$21,900	\$23,300
REVNI KI PITI ANPIL	\$20,600	\$23,550	\$26,500	\$29,400	\$31,800	\$34,150	\$36,500	\$38,850
LIMIT 60%	\$24,720	\$28,260	\$31,800	\$35,280	\$38,160	\$40,980	\$43,800	\$46,620
TI REVNI	\$32,950	\$37,650	\$42,350	\$47,050	\$50,850	\$54,600	\$58,350	\$62,150
Washington								
LIMIT 30%	\$10,150	\$11,600	\$13,050	\$14,500	\$15,700	\$16,850	\$18,000	\$19,150
REVNI KI PITI ANPIL	\$16,950	\$19,400	\$21,800	\$24,200	\$26,150	\$28,100	\$30,050	\$31,950
LIMIT 60%	\$20,340	\$23,280	\$26,160	\$29,040	\$31,380	\$33,720	\$36,060	\$38,340
TI REVNI	\$27,100	\$31,000	\$34,850	\$38,700	\$41,800	\$44,900	\$48,000	\$51,100

Anèks 2: Popilasyon 2016 pa LMI pou IA Konte yo Deklare yo

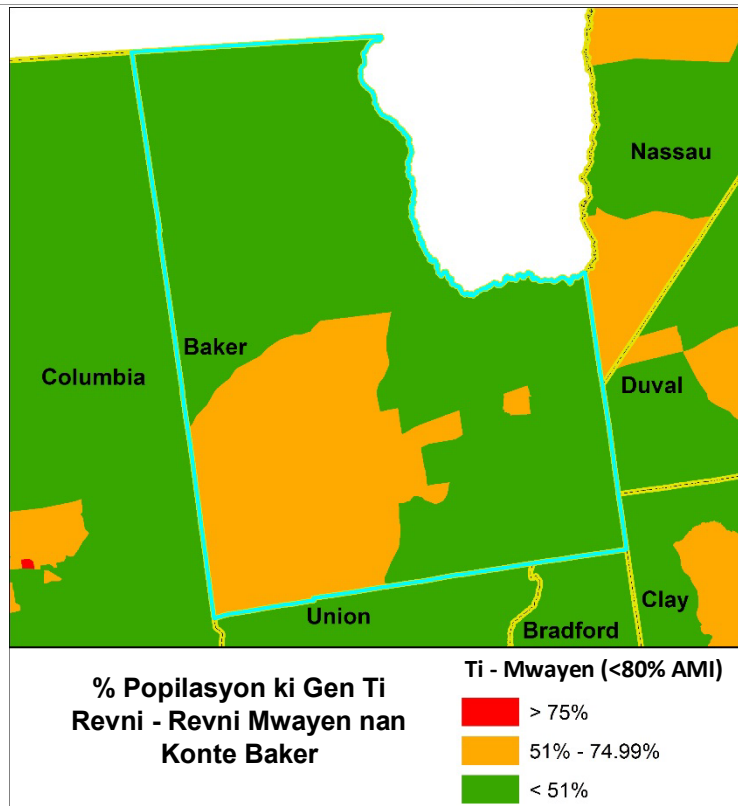
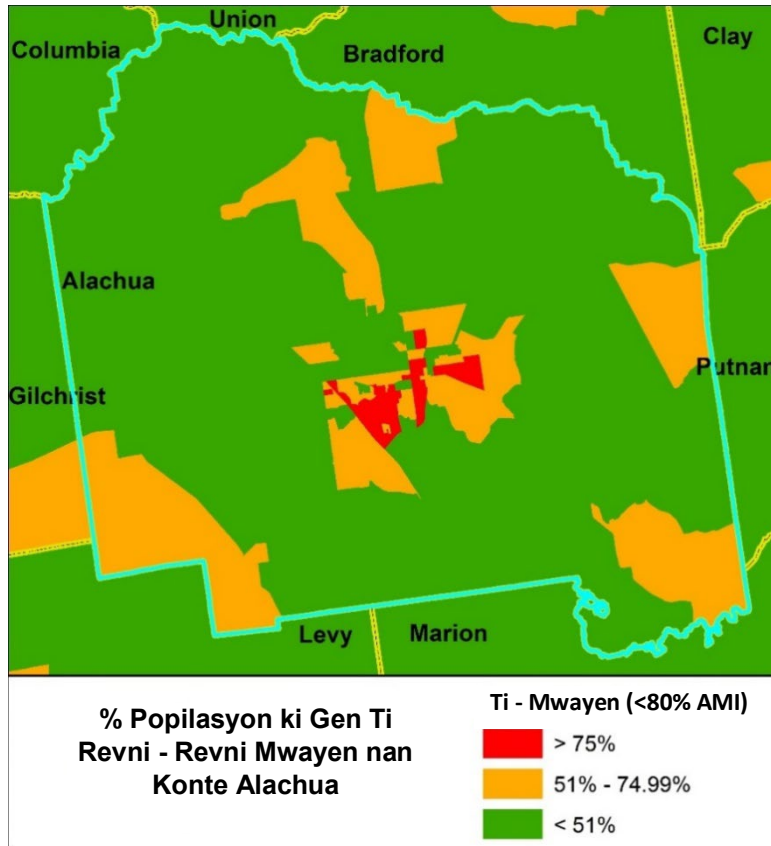

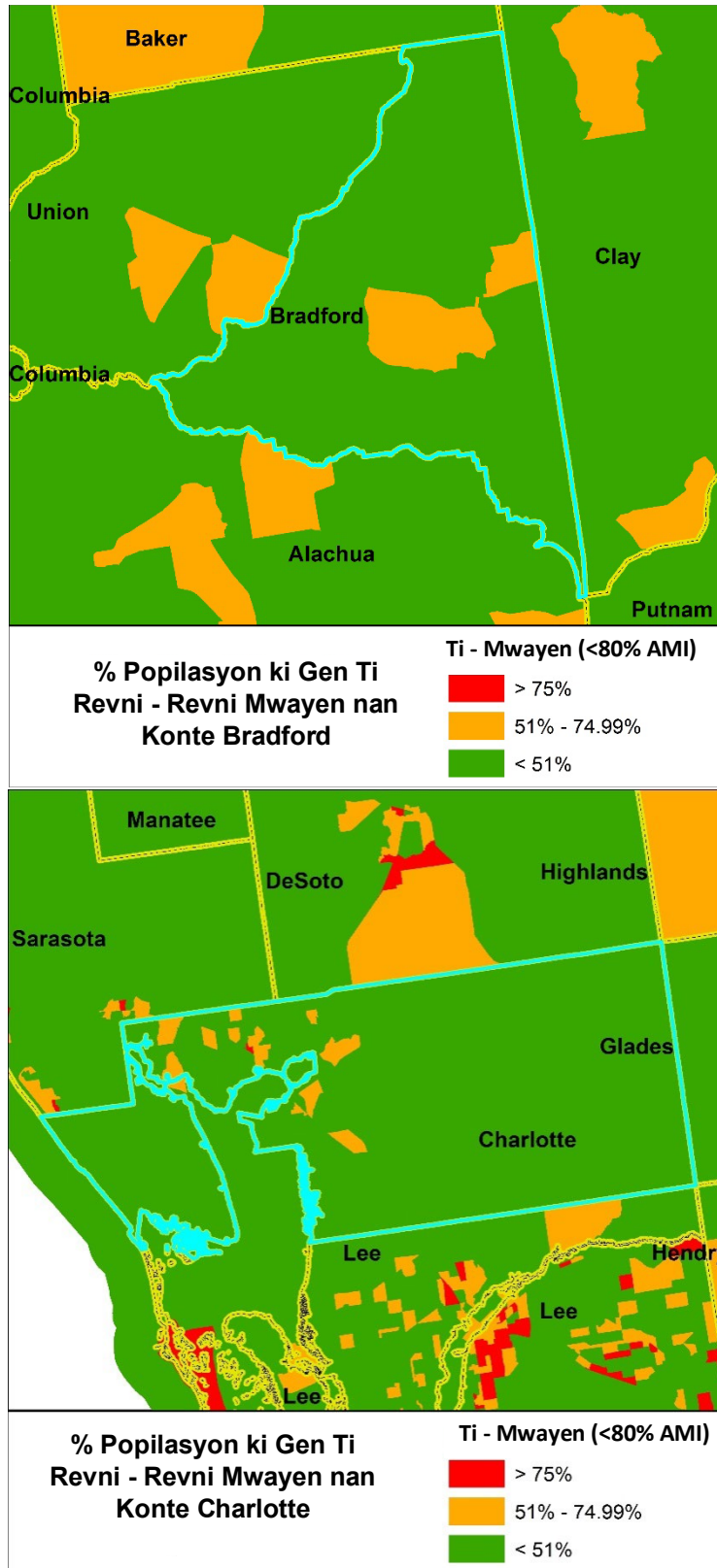

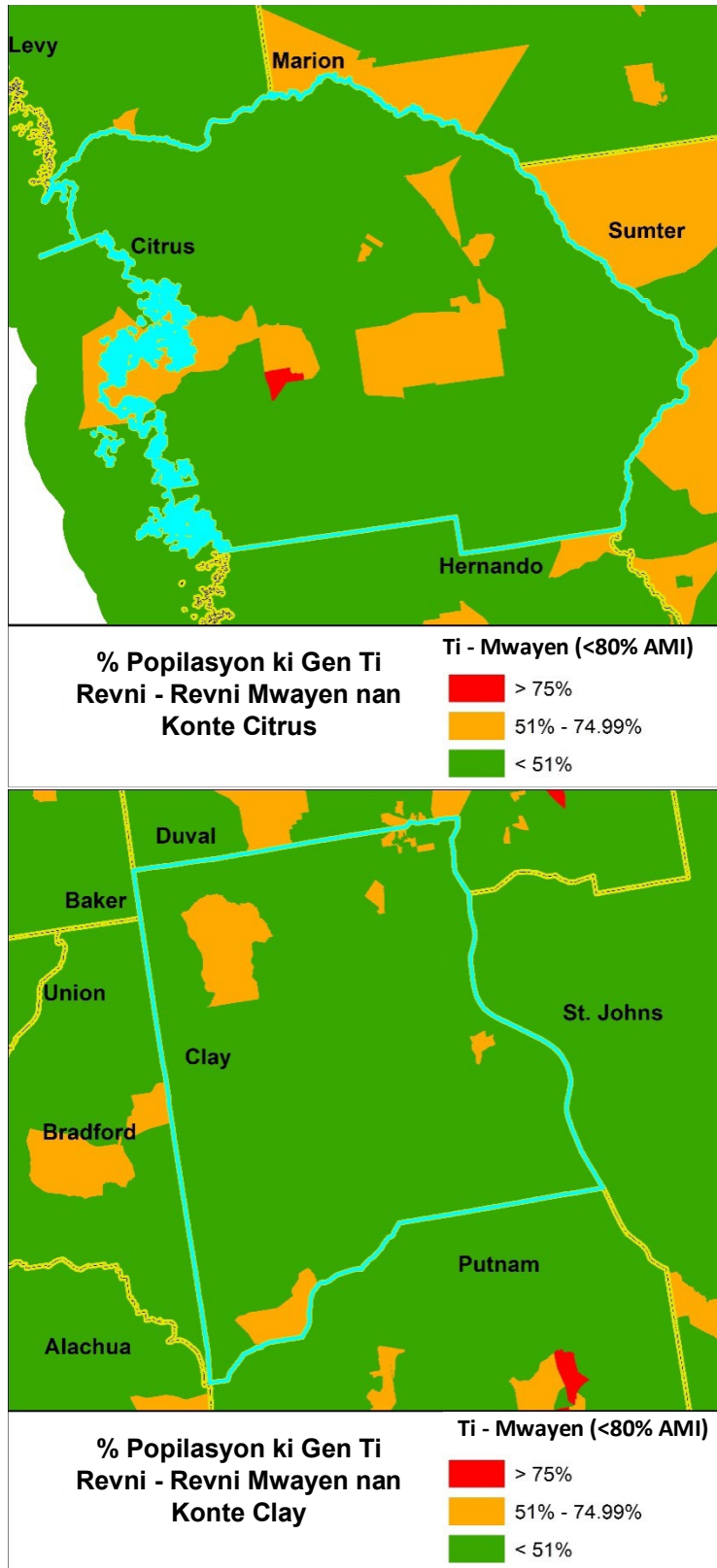

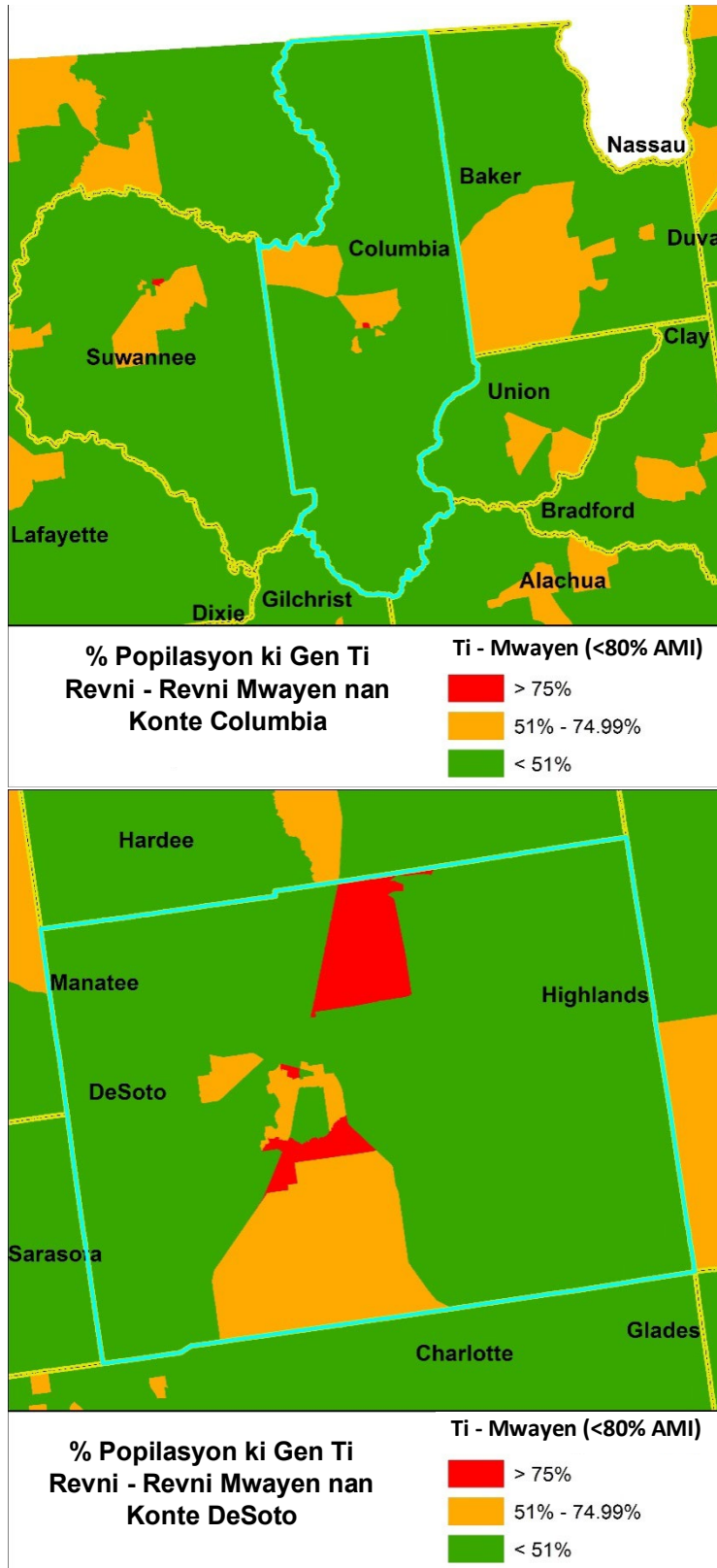

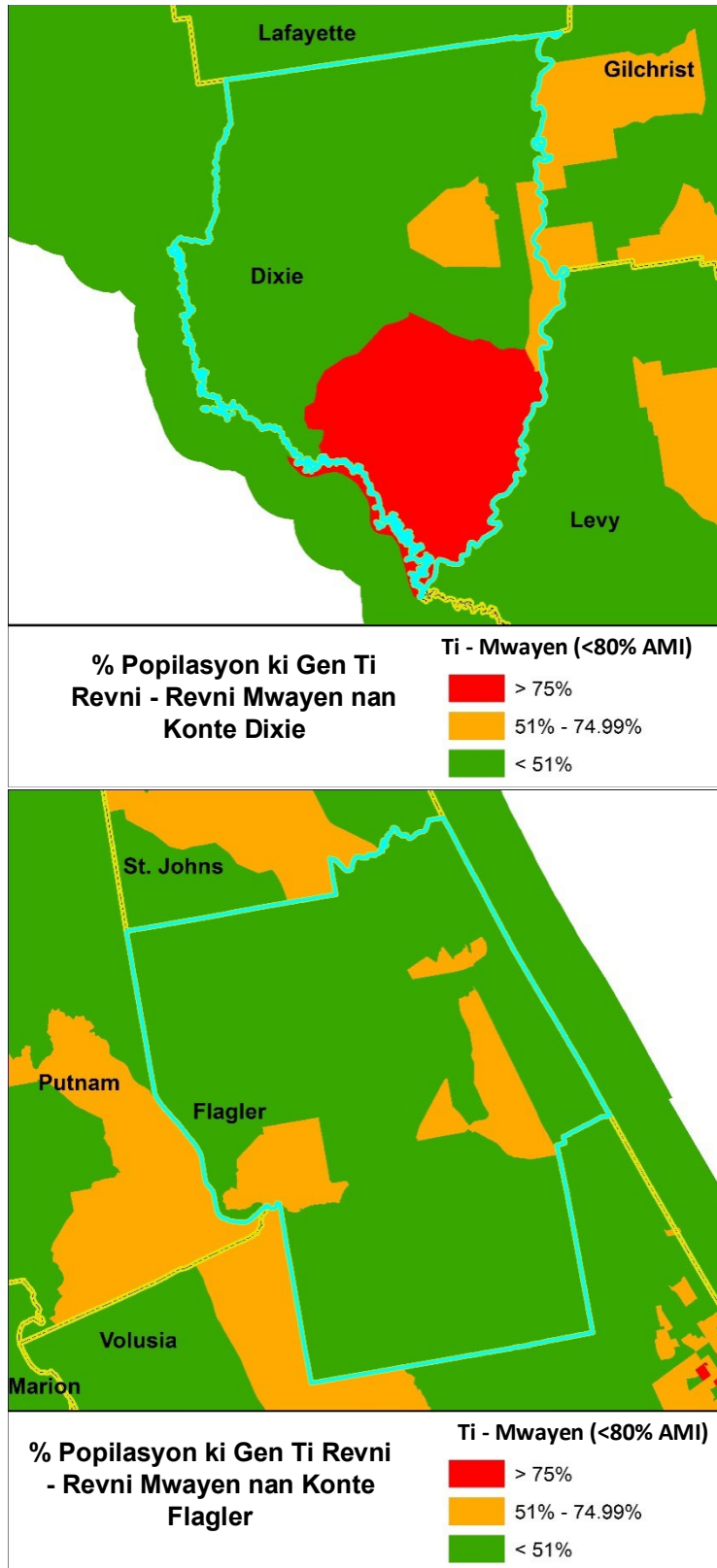

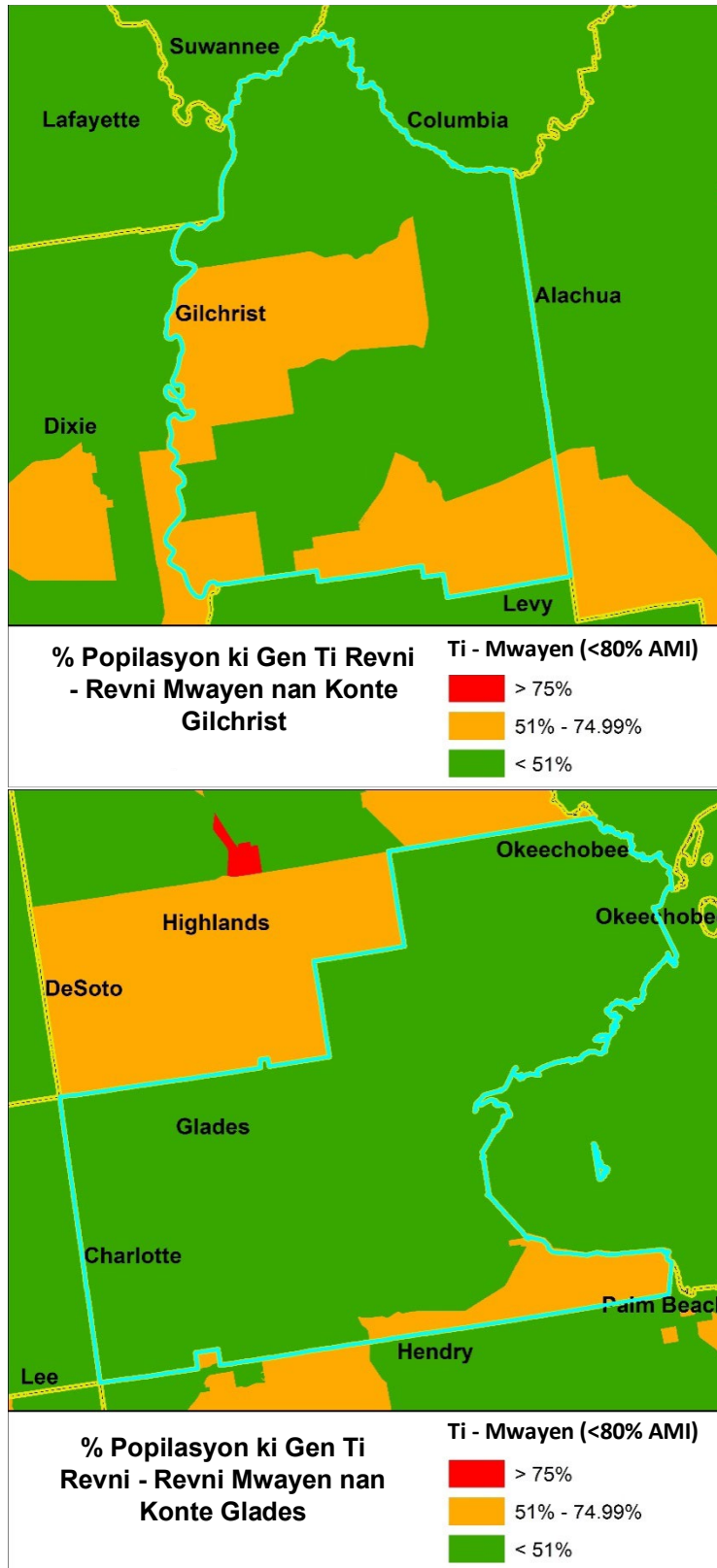

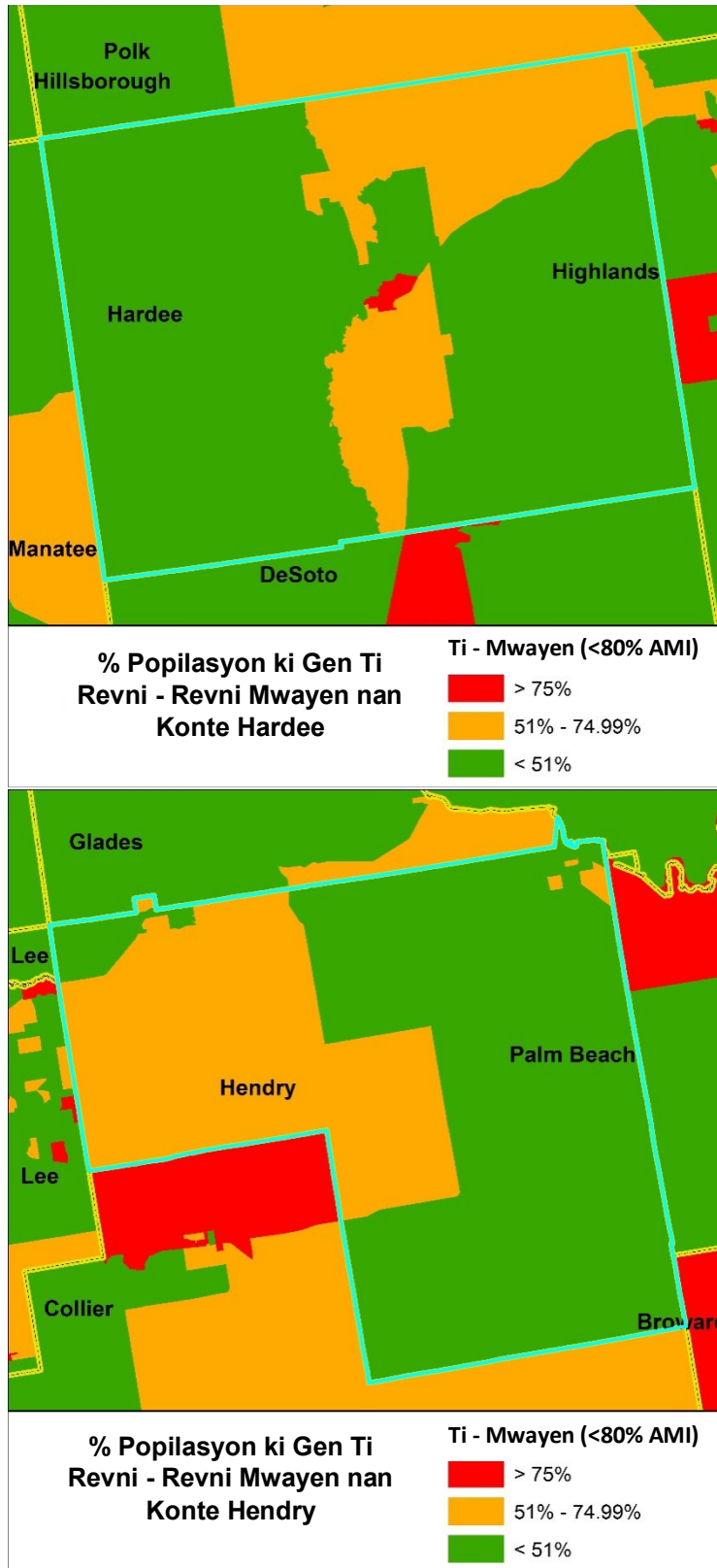

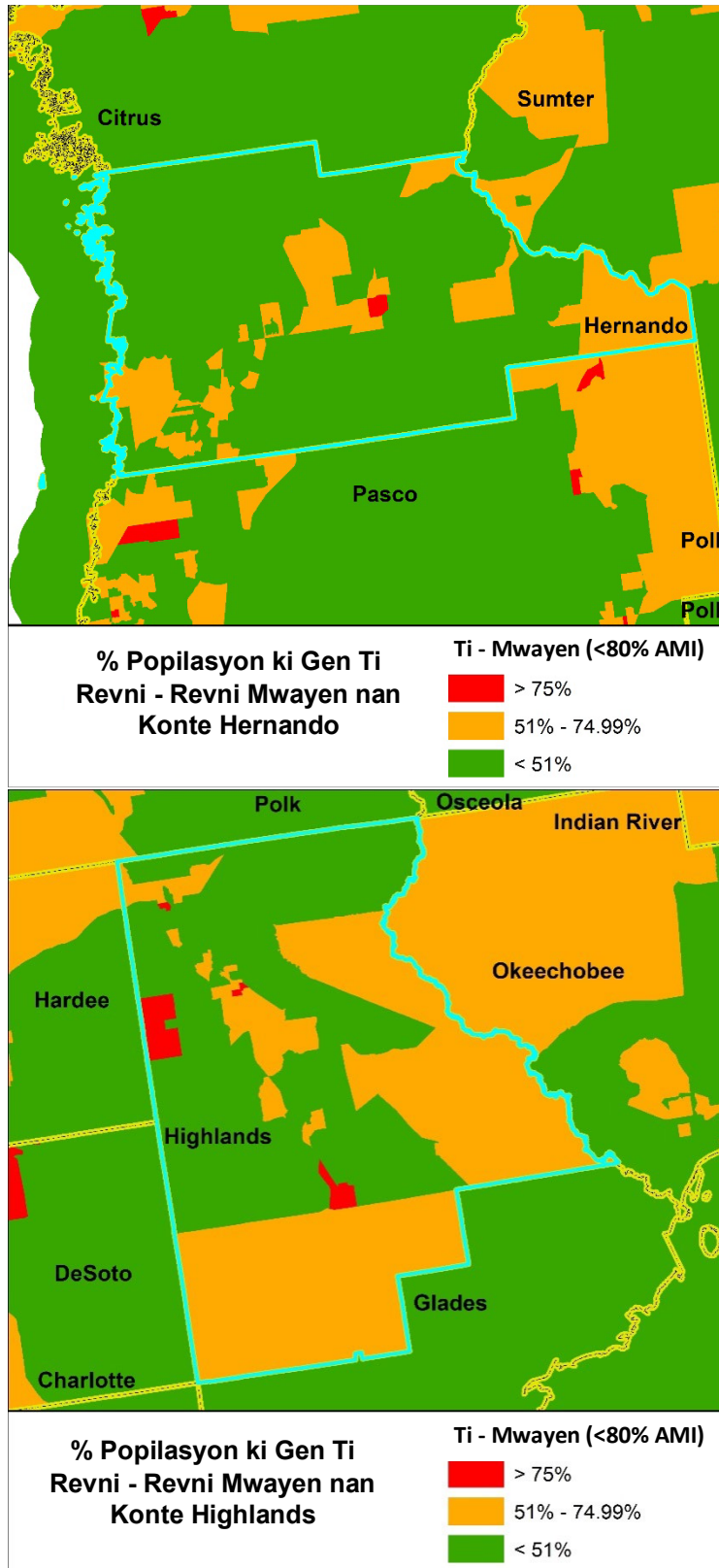

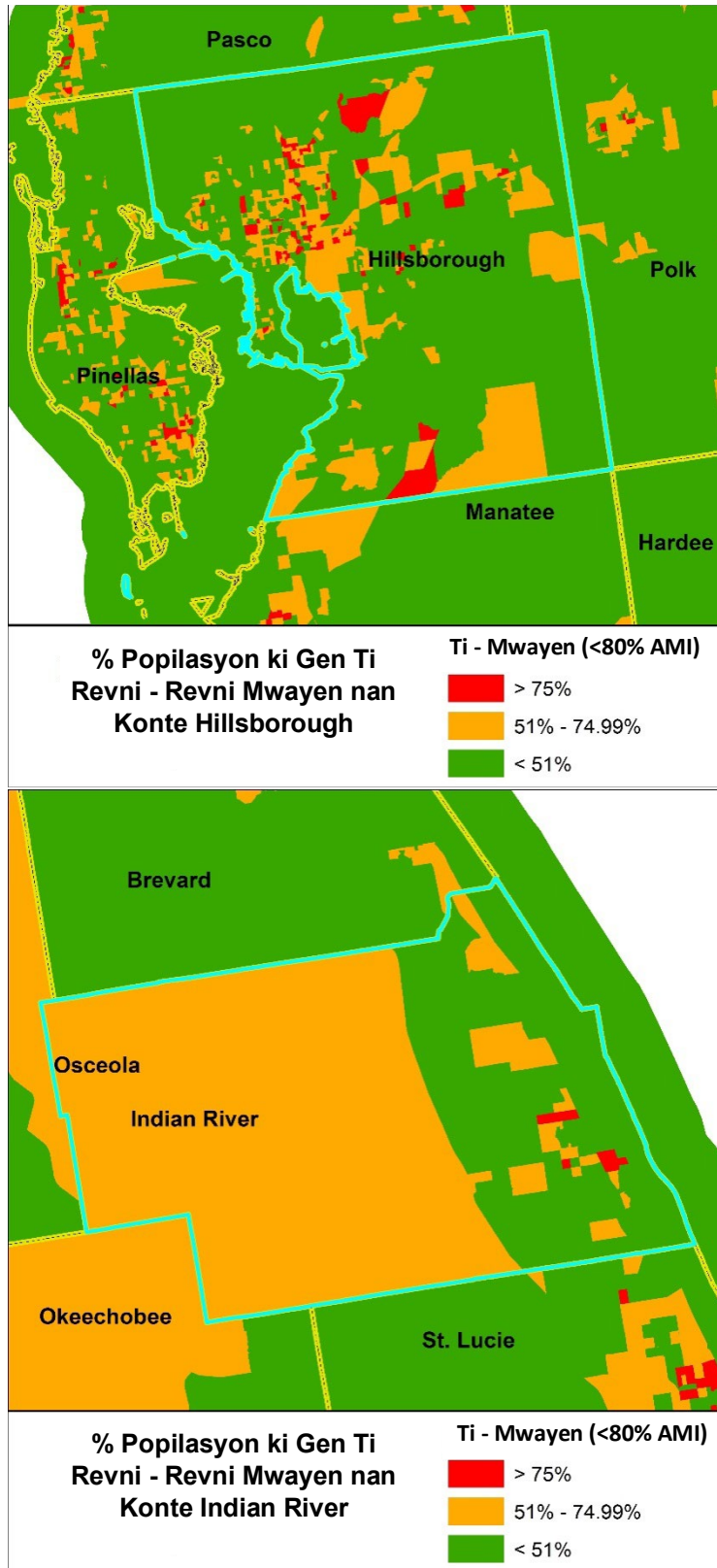

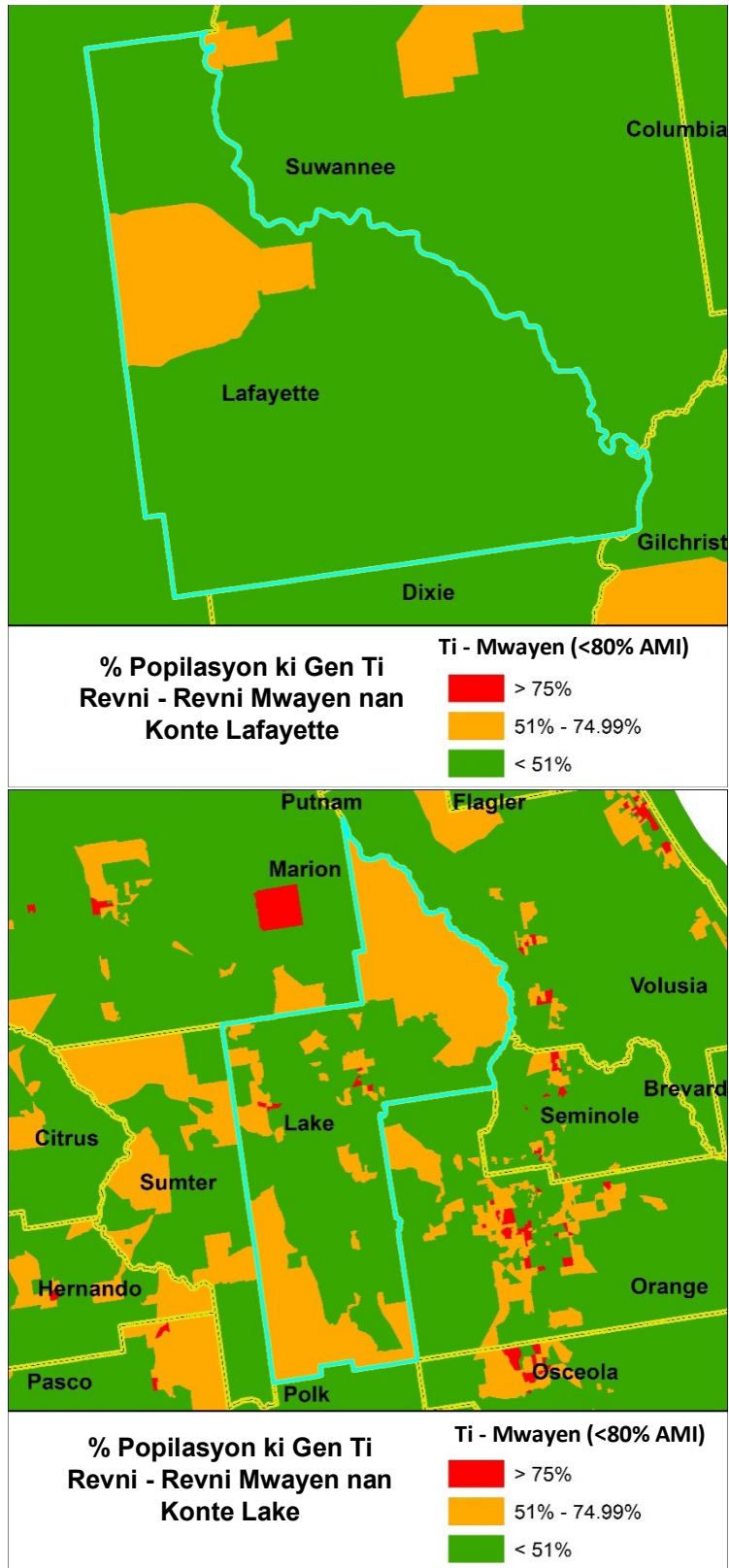

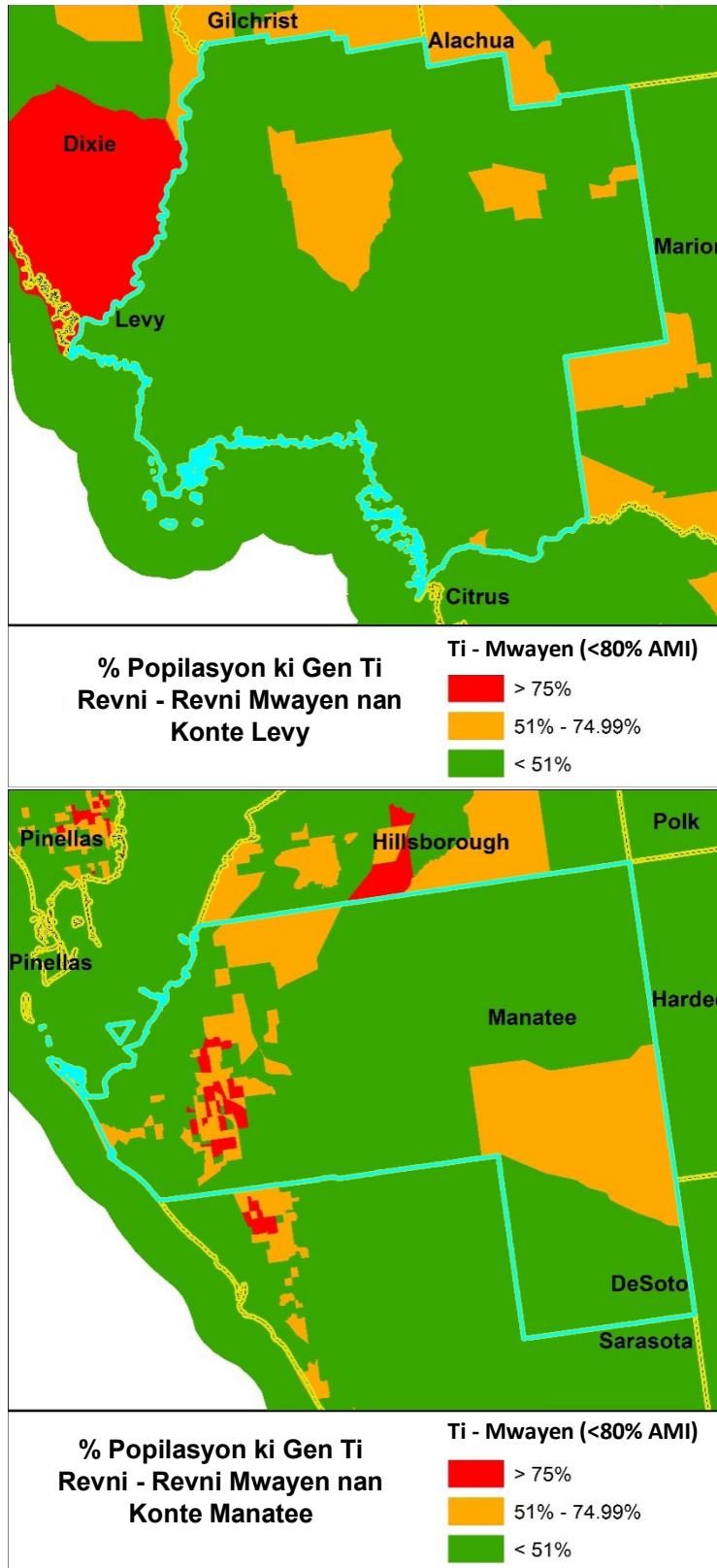

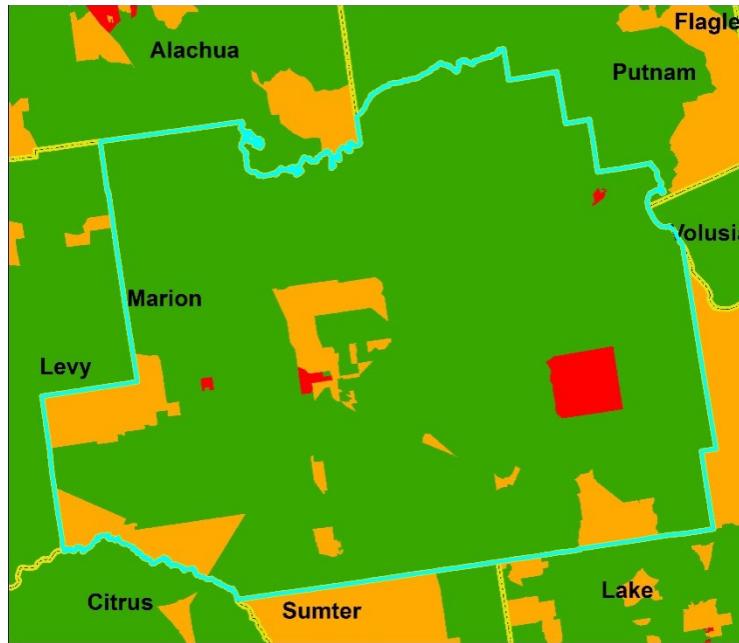

% Popilasyon ki Gen Ti Revni - Revni Mwayen nan Konte Marion

Ti - Mwayen (<80% AMI)

- > 75%
- 51% - 74.99%
- < 51%



% Popilasyon ki Gen Ti Revni - Revni Mwayen nan Konte Martin

Ti - Mwayen (<80% AMI)

- > 75%
- 51% - 74.99%
- < 51%

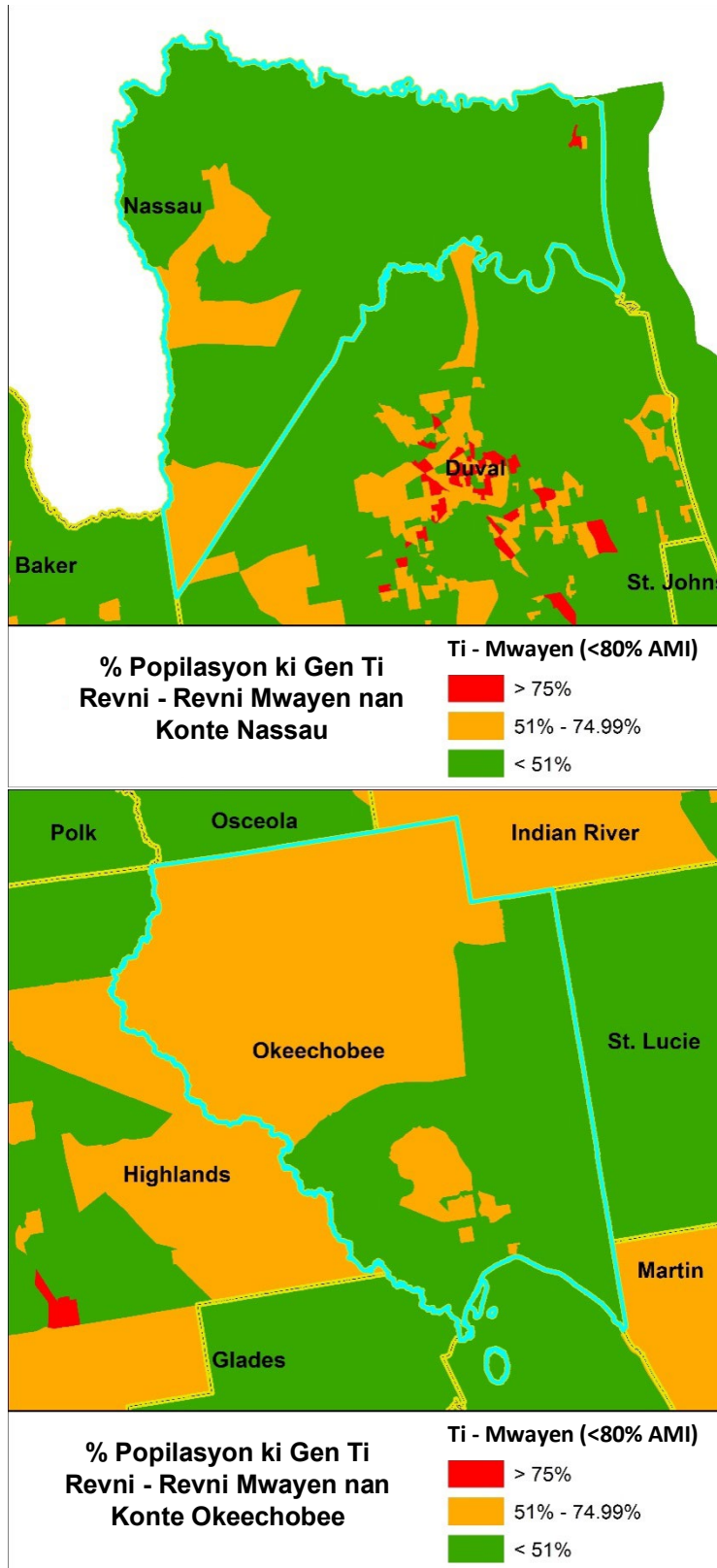

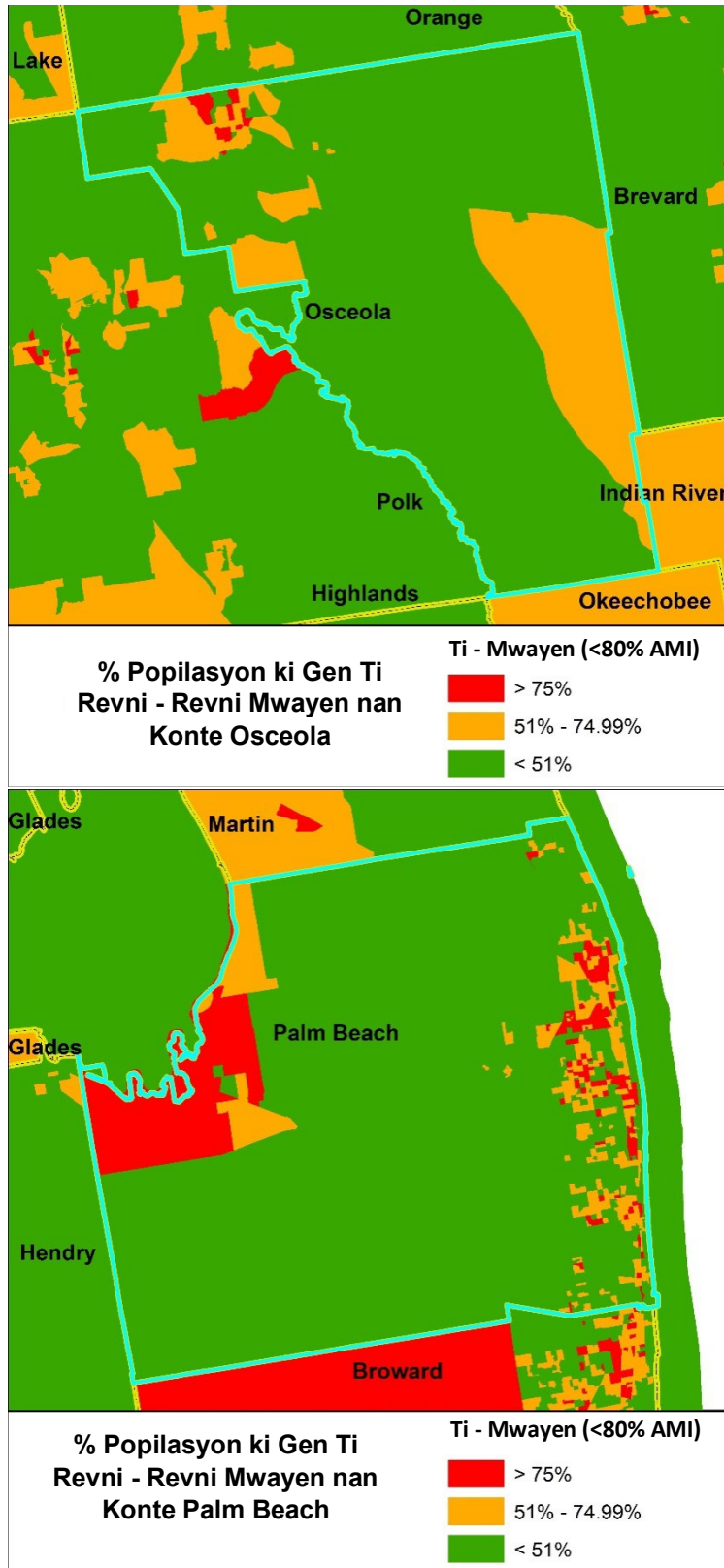

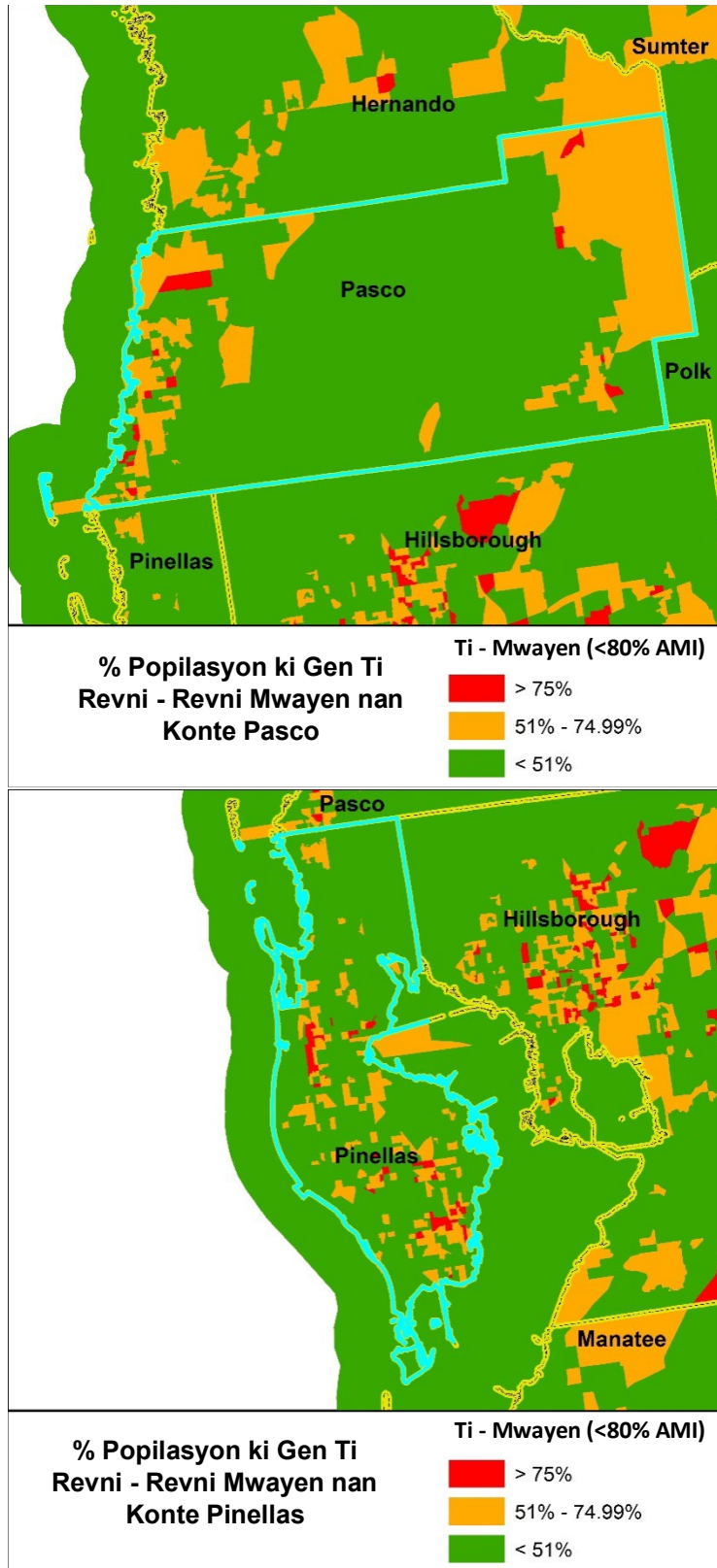

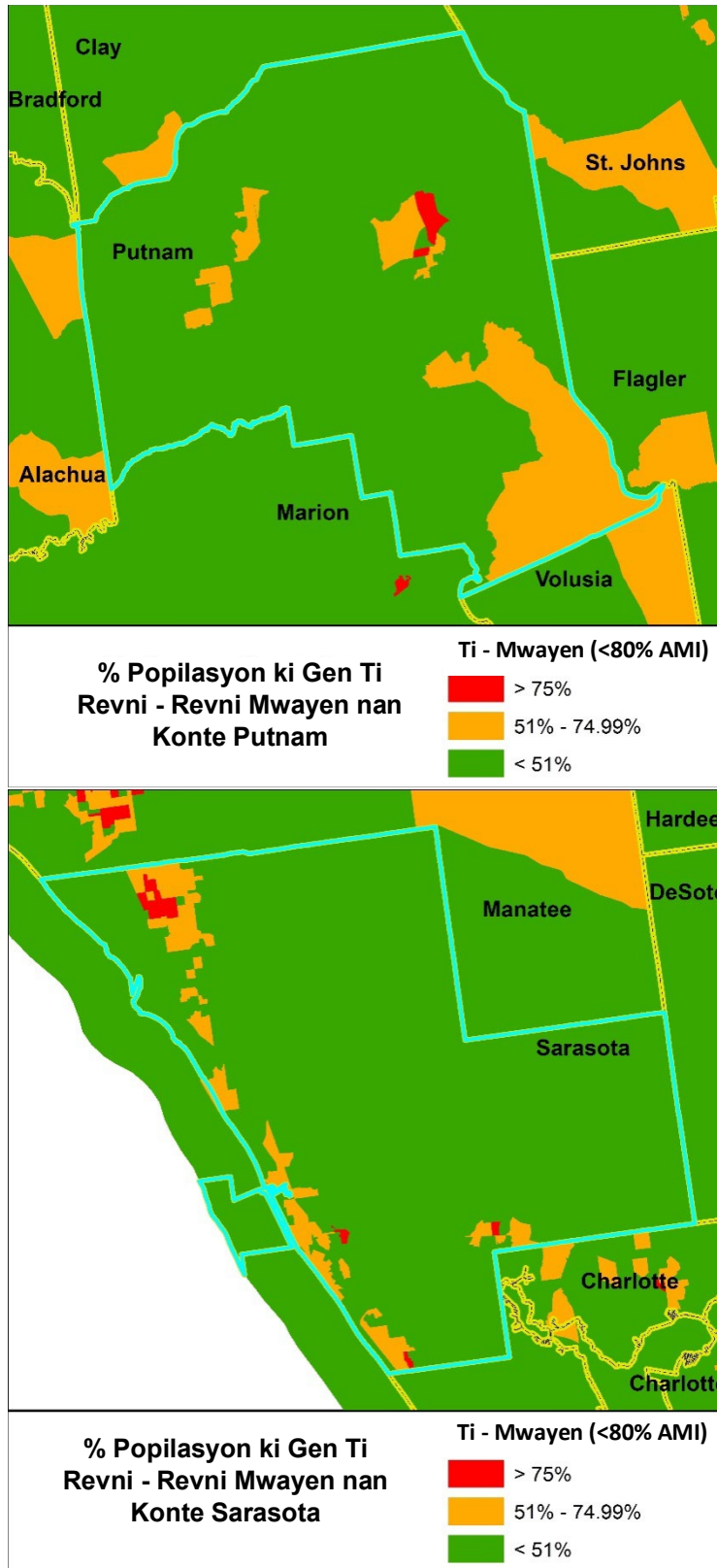

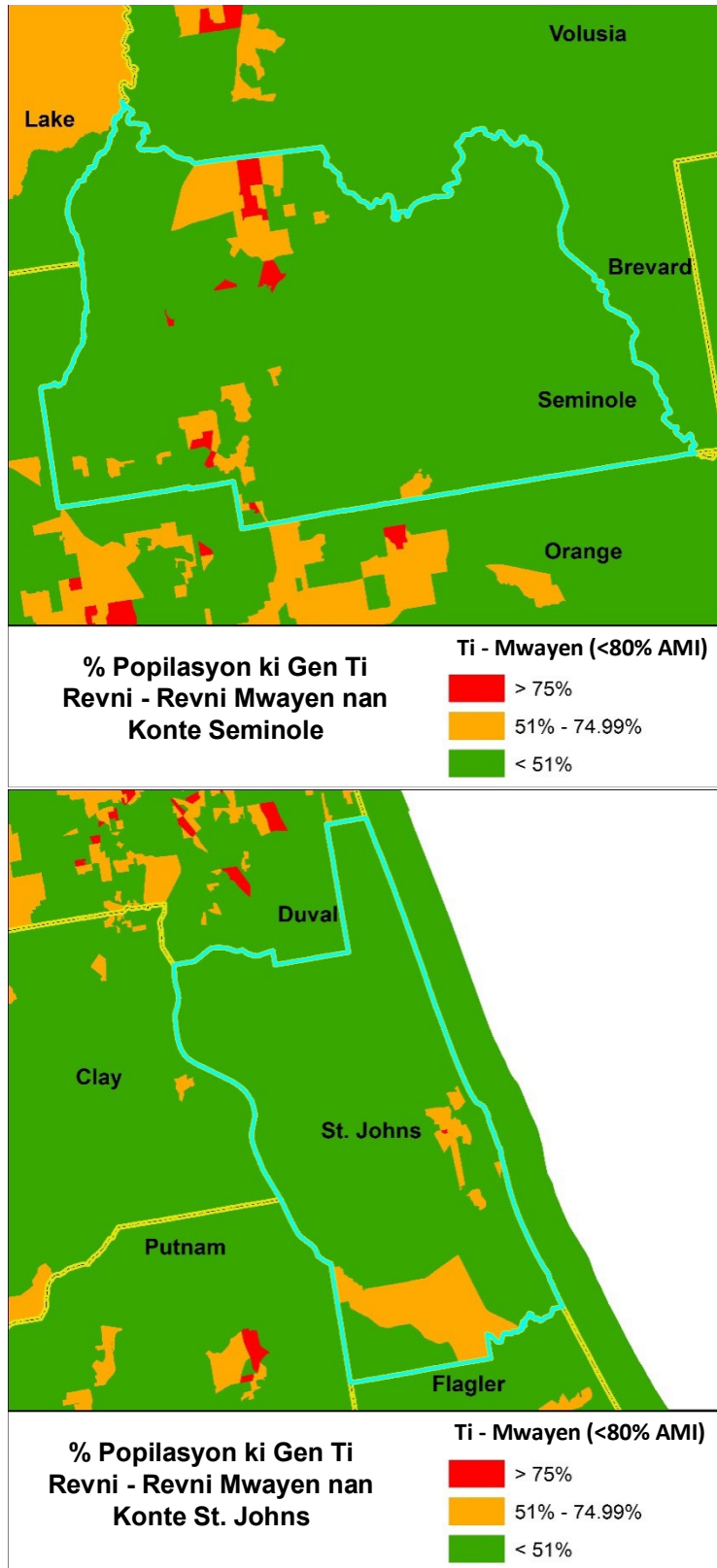

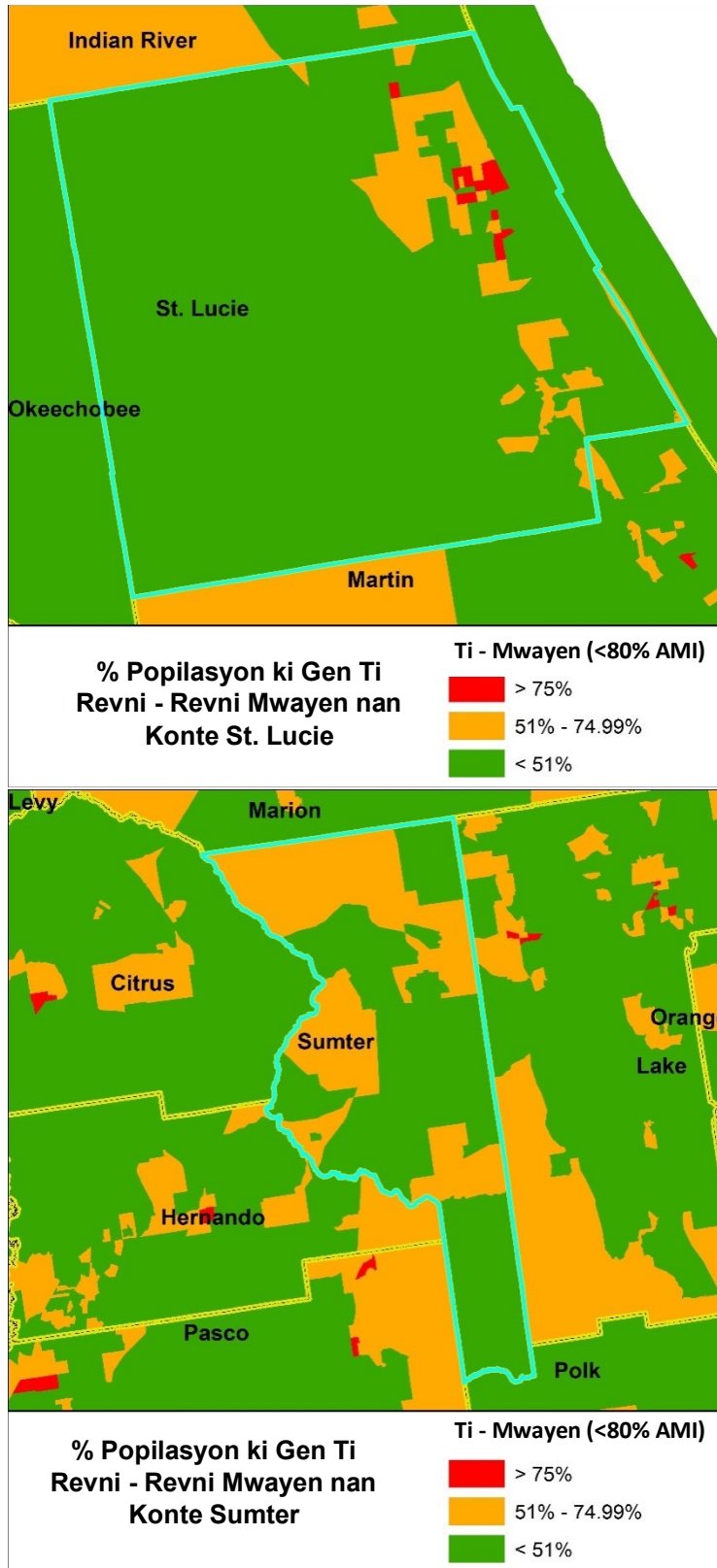

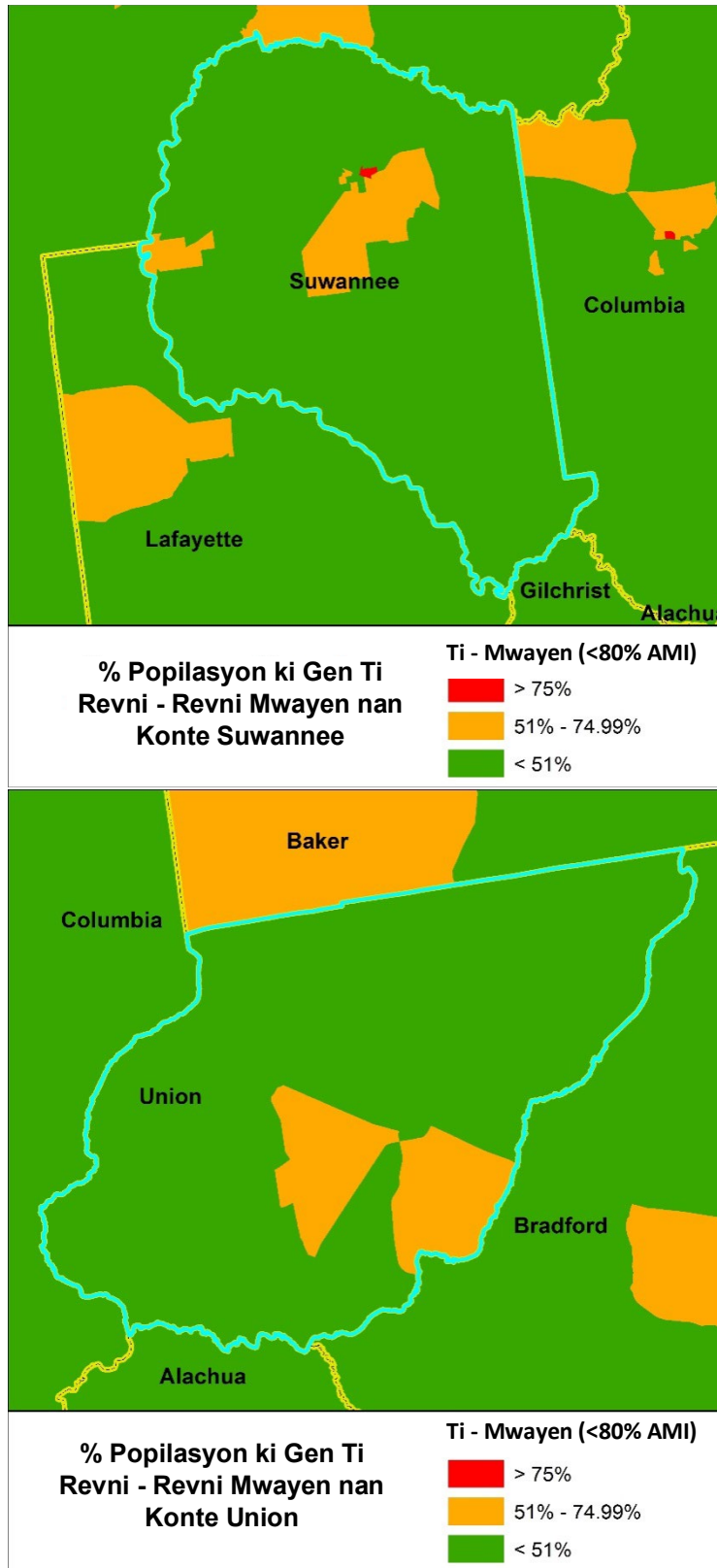

Anèks 3: Reklamasyon asirans pa konte pou Siklòn Irma³⁵

Reklamasyon Asirans pa Konte pou Siklòn Irma.					
Konte	Kantite Reklamasyon	Reklamasyon ki Fini (peye)	Reklamasyon ki Fini (ki pa peye)	Kantite Reklamasyon ki Ouvè	Pousantaj Reklamasyon ki Fini
Achua	4,087	2,087	1,670	330	91.9%
Baker	547	343	174	30	94.5%
Bay	192	105	59	28	85.4%
Bradford	805	444	298	63	92.2%
Brevard	41,028	24,876	10,529	5,623	86.3%
Broward	74,687	34,203	27,664	12,820	82.8%
Calhoun	24	17	4	3	87.5%
Charlotte	7,365	3,663	2,965	737	90.0%
Citrus	2,453	1,149	1,094	210	91.4%
Clay	9,046	5,507	2,842	697	92.3%
Collier	69,888	39,294	17,798	12,796	81.7%
Columbia	973	574	325	74	92.4%
DeSoto	2,042	1,270	530	242	88.1%
Dixie	221	139	67	15	93.2%
Duval	35,386	20,057	11,866	3,463	90.2%
Escambia	241	129	81	31	87.1%
Flagler	6,097	3,387	2,036	674	88.9%
Franklin	52	23	22	7	86.5%
Gadsden	188	98	80	10	94.7%
Gilchrist	190	126	56	8	95.8%
Glades	1,099	813	164	122	88.9%
Gulf	27	13	13	1	96.3%
Hamilton	227	155	55	17	92.5%
Hardee	1,923	1,183	444	296	84.6%
Hendry	3,566	2,493	642	431	87.9%
Hernando	2,813	1,303	1,337	173	93.8%
Highlands	16,570	10,672	4,122	1,776	89.3%
Hillsborough	19,417	9,471	8,070	1,876	90.3%
Holmes	23	12	10	1	95.7%
Indian River	5,434	3,131	1,627	676	87.6%
Jackson	125	68	44	13	89.6%
Jefferson	131	76	36	19	85.5%
Lafayette	102	74	26	2	98.0%
Lake	22,880	13,538	7,122	2,220	90.3%
Lee	68,995	37,186	22,625	9,184	86.7%
Leon	1,142	603	433	106	90.7%
Levy	563	360	170	33	94.1%
Liberty	12	7	4	1	91.7%

³⁵<https://www.flair.com/Office/HurricaneSeason/HurricaneIrmaClaimsData.aspx>

Reklamasyon Asirans pa Konte pou Siklòn Irma.					
Konte	Kantite Reklamasyon	Reklamasyon ki Fini (peye)	Reklamasyon ki Fini (ki pa peye)	Kantite Reklamasyon ki Ouvè	Pousantaj Reklamasyon ki Fini
Madison	226	156	63	7	96.9%
Manatee	8,207	4,280	3,122	805	90.2%
Marion	9,588	5,088	3,795	705	92.6%
Martin	3,644	2,027	1,130	487	86.6%
Dade	117,448	52,894	39,195	25,359	78.4%
Monroe	28,855	15,357	9,481	4,017	86.1%
Nassau	3,844	2,313	1,109	422	89.0%
Okaloosa	239	131	74	34	85.8%
Okeechobee	3,710	2,764	653	293	92.1%
Orange	70,718	39,673	22,704	8 341	88.2%
Osceola	27,417	16,210	7,638	3,569	87.0%
Palm Beach	39,158	18,542	14,658	5,958	84.8%
Pasco	8,663	4,103	3,899	661	92.4%
Pinellas	24,097	11,994	9,722	2,381	90.1%
Polk	51,465	32,279	14,303	4,883	90.5%
Putnam	2,993	1,855	933	205	93.2%
Santa Rosa	393	231	130	32	91.9%
Sarasota	11,023	4,957	4,791	1,275	88.4%
Seminole	23,400	12,407	8,300	2,693	88.5%
St. Johns	9,955	5,395	3,404	1,156	88.4%
St. Lucie	11,999	6,587	3,939	1,473	87.7%
Sumter	4,941	2,651	2,053	237	95.2%
Suwannee	844	571	217	56	93.4%
Taylor	122	66	42	14	88.5%
Union	179	127	45	7	96.1%
Volusia	25,055	14,706	7,686	2,663	89.4%
Wakulla	103	50	34	19	81.6%
Walton	64	26	27	11	82.8%
Washington	31	20	11	0	100.0%
Konte enoni	11,286	3,528	2,967	4,791	57.5%
Nan tout Eta a	900,228	479,637	293,229	127,362	85.9%

Anèks 4: Kontaj popilasyon LMI pa gwoup blòk ak konte pou konte ki afekte pa Irma yo³⁶.

Kontaj Popilasyon LMI pa Gwoup Blòk ak Konte pou Konte ki Afekte pa Irma yo.						
Konte	Kontaj Gwoup Blòk ak Popilasyon pa Kategori LMI					
	< 51% Total la	< 51% Popilasyon an	51% - 75% Konte a	51% - 75% Popilasyon an	> 75% Total la	>% Popilasyon an
Alachua	84	36,570	39	32,995	32	38,880
Baker	9	6,500	3	2,355		
Bradford	15	7,280	3	2,060		
Brevard	239	124,655	66	55,205	13	12,430
Broward	530	301,035	301	337,725	109	144,730
Charlotte	91	42,185	16	13,230	1	785
Citrus	78	39,680	9	8,495	1	740
Clay	71	43,605	10	10,540		
Collier	130	60,935	48	56,340	15	18,805
Columbia	33	18,330	6	3,875	1	795
DeSoto	16	6,360	7	6,010	3	2,170
Dixie	8	3,450	4	3,045	1	240
Duval	309	174,210	131	116,280	50	46,705
Flagler	41	22,080	11	14,000		
Gilchrist	7	3,150	6	4,815		
Glades	9	2,480	2	1,840		
Hardee	11	3,510	8	6,725	1	1,385
Hendry	14	5,755	11	10,850		
Hernando	74	43,545	31	24,500	2	1,050
Highlands	52	23,315	23	14,440	4	2,760
Hillsborough	590	220,115	223	162,995	68	62,740
Indian River	69	31,560	19	16,970	5	4,665
Lafayette	5	2,265	1	1,040		
Lake	88	65,640	54	46,305	6	5,310
Lee	366	133,379	105	71,890	43	33,320
Levy	23	12,800	6	4,050		
Manatee	126	62,360	54	41,050	28	36,835
Marion	142	83,610	27	23,225	6	5,640
Martin	72	29,855	20	15,120	2	2,525
Miami-Dade	833	382,809	473	481,015	288	352,200

³⁶<https://www.hudexchange.info/programs/acs-low-mod-summary-data/acs-low-mod-summary-data-block-groups-places/>

Kontaj Popilasyon LMI pa Gwoup Blòk ak Konte pou Konte ki Afekte pa Irma yo.						
Konte	Kontaj Gwoup Blòk ak Popilasyon pa Kategori LMI					
	< 51% Total la	< 51% Popilasyon an	51% - 75% Konte a	51% - 75% Popilasyon an	> 75% Total la	> % Popilasyon an
Monroe	46	12,800	25	15,455	5	6,505
Nassau	34	19,940	5	3,775	1	470
Okeechobee	20	8,275	8	7,880		
Orange	240	221,340	108	200,260	27	41,685
Osceola	40	57,520	28	50,780	8	9,685
Palm Beach	504	229,305	248	218,540	134	152,300
Pasco	204	96,330	89	67,870	15	14,245
Pinellas	533	206,415	152	104,430	36	27,130
Polk	242	135,695	77	66,955	12	11,405
Putnam	42	17,685	17	12,460	2	2,120
Sarasota	180	97,210	61	46,010	11	10,325
Seminole	194	93,675	31	29,800	10	9,850
St. Johns	69	36,065	12	12,595	1	1,150
St. Lucie	95	75,350	32	24,805	14	12,735
Sumter	27	15,910	14	11,525		
Suwannee	20	10,780	5	3,575	1	935
Union	7	3,625	2	1,740		
Volusia	204	114,020	68	60,830	17	12,625

Anèks 5: Reklamasyon ak Peman Asirans kont inondasyon nasyonal yo.

Reklamasyon ak Peman Asirans kont Inondasyon Nasyonal yo.					
Konte	Reklamasyon yo Soumèt	Peman Imèb	Peman Kontni	Peman ICC	Total yo Peye
Alachua	81	\$1,962,934	\$445,525	\$0	\$2,408,459
Baker	19	\$547,460	\$99,022	\$0	\$646,482
Bradford	81	\$1,738,819	\$462,910	\$0	\$2,201,729
Brevard	724	\$9,328,384	\$2,465,711	\$0	\$11,794,094
Broward	1,488	\$6,513,330	\$1,099,064	\$0	\$7,612,394
Charlotte	207	\$1,527,652	\$365,041	\$0	\$1,892,693
Citrus	16	\$21,301	\$0	\$0	\$21,301
Clay	750	\$28,431,892	\$6,904,213	\$0	\$35,336,105
Collier	2 469	\$22,735,778	\$4,443,588	\$0	\$27,179,367
Columbia	35	\$593,784	\$121,328	\$0	\$715,112
DeSoto	53	\$983,096	\$68,783	\$0	\$1,051,879
Dixie	2	\$0	\$0	\$0	\$0
Duval	1 927	\$56,649,678	\$11,982,272	\$0	\$68,631,950

Reklamasyon ak Peman Asirans kont Inondasyon Nasyonal yo.					
Konte	Reklamasyon yo Soumèt	Peman Imèb	Peman Kontni	Peman ICC	Total yo Peye
Escambia	2	\$0	\$0	\$16,490	\$16,490
Flagler	690	\$17,807,231	\$4,522,155	\$0	\$22,329,386
Gilchrist	9	\$33,327	\$503	\$0	\$33,830
Glades	3	\$6,149	\$0	\$0	\$6,149
Hardee	23	\$557,239	\$134,332	\$0	\$691,571
Hendry	18	\$77,600	\$601	\$0	\$78,201
Hernando	64	\$627,553	\$145,029	\$0	\$772,582
Highlands	61	\$198,727	\$25,817	\$0	\$224,544
Hillsborough	276	\$2,314,081	\$427,773	\$0	\$2,741,854
Indian River	107	\$2,045,042	\$333,382	\$0	\$2,378,424
Lake	91	\$777,229	\$85,463	\$0	\$862,692
Lee	1 808	\$18,140,998	\$3,084,949	\$0	\$21,225,947
Leon	1	\$0	\$0	\$0	\$0
Levy	1	\$3,909	\$0	\$0	\$3,909
Manatee	87	\$199,561	\$10,500	\$0	\$210,061
Marion	55	\$1,443,658	\$181,918	\$0	\$1,625,576
Martin	43	\$519,607	\$93,704	\$0	\$613,311
Miami-Dade	3,451	\$25,522,046	\$5,261,215	\$0	\$30,783,261
Monroe	7,726	\$76,535,687	\$11,827,460	\$13,940	\$88,377,087
Nassau	170	\$2,504,986	\$631,345	\$0	\$3,136,331
Okeechobee	14	\$111,527	\$0	\$0	\$111,527
Orange	187	\$1,731,558	\$119,579	\$0	\$1,851,138
Osceola	158	\$1,494,704	\$230,674	\$0	\$1,725,378
Palm Beach	387	\$907,137	\$147,607	\$0	\$1,054,744
Pasco	171	\$2,288,172	\$99,971	\$0	\$2,388,143
Pinellas	197	\$192,095	\$10,759	\$0	\$202,854
Polk	234	\$3,034,383	\$912,317	\$0	\$3,946,700
Putnam	165	\$2,181,859	\$264,492	\$0	\$2,446,350
Sarasota	117	\$310,012	\$63,902	\$0	\$373,914
Seminole	190	\$2,472,654	\$466,582	\$0	\$2,939,236
St. Johns	1,572	\$25,912,970	\$3,528,503	\$0	\$29,441,474
St. Lucie	199	\$4,810,610	\$1,170,411	\$0	\$5,981,021
Sumter	16	\$70,570	\$15,445	\$0	\$86,014
Suwannee	3	\$0	\$0	\$0	\$0
Union	5	\$42,897	\$17,113	\$0	\$60,010
Volusia	888	\$17,536,047	\$3,329,542	\$0	\$20,865,590
Total	27,041	\$343,445,932	\$65,600,503	\$30,430	\$409,076,865

Rezime Anèks yo

Anèks 6 rive nan 10 afiche aplikan IA FEMA yo pa kategori ki itil pou konprann enskripsyon posib nan pwogram nan, ki enkli pwopriyete pa rapò ak lwaye, laj ak aksè ak bezwen fonksyonèl yo.

Anèks 6: Rapatisyon Aplikan FEMA pa Revni ki < 30 Pousan Ti Revni / Revni Mwayen, Laj ak Aksè /Bezwen Fonksyonèl.

Rapatisyon Aplikan FEMA pa Revni ki < 30 Pousan Ti Revni / Revni Mwayen, Laj ak Aksè /Bezwen Fonksyonèl.			
Aplikan IA FEMA	LMI < 30%	Plis pase 65	AFN
Kay	452,542	72,274	2,200
Pwopriyete	232,451	56,097	1,601
Lokatè	219,254	16,061	596
Pa Presize	837	116	3
Kay Mobil	72,166	11,768	308
Pwopriyete	41,440	9,751	249
Lokatè	30,538	1,982	59
Pa Presize	188	35	

Anèks 7: Rapatisyon aplikan FEMA pa revni ki < 30 pousan ti revni / revni mwayen, konte ak èd pou lojman yo resevwa.

Rapatisyon Aplikan FEMA pa Revni ki < 30 Pousan Ti Revni / Revni Mwayen, Konte ak Èd pou Lojman yo Resevwa.				
Konte	LMI < 30%			
	Aplikan	Benefisyè	Montan yo Resevwa	Mwayèn yo Resevwa
Alachua	9718	1105	\$1,749,737	\$1,583
Baker	868	162	\$246,745	\$1,523
Bradford	1119	211	\$540,461	\$2,561
Brevard	21387	2793	\$5,829,414	\$2,087
Broward	90081	6976	\$10,875,717	\$1,559
Charlotte	4013	583	\$970,615	\$1,665
Citrus	4186	732	\$911,519	\$1,245
Clay	4649	647	\$1,886,015	\$2,915
Collier	24897	3609	\$8,279,614	\$2,294
Columbia	2810	427	\$691,157	\$1,619
DeSoto	1413	259	\$611,844	\$2,362
Dixie	687	124	\$204,215	\$1,647
Duval	44059	5822	\$9,783,549	\$1,680
Flagler	2710	379	\$953,962	\$2,517

Rapatisyon Aplikan FEMA pa Revni ki < 30 Pousan Ti Revni / Revni Mwayen, Konte ak Èd pou Lojman yo Resevwa.				
Konte	LMI < 30%			
	Aplikan	Benefisyè	Montan yo Resevwa	Mwayèn yo Resevwa
Gilchrist	596	89	\$152,849	\$1,717
Glades	478	92	\$217,585	\$2,365
Hardee	1234	221	\$429,249	\$1,942
Hendry	2720	411	\$886,018	\$2,156
Hernando	5561	792	\$1,362,122	\$1,720
Highlands	6199	1069	\$1,696,738	\$1,587
Hillsborough	51567	5977	\$8,324,047	\$1,393
Indian River	4024	469	\$845,307	\$1,802
Lafayette	312	74	\$69,303	\$937
Lake	11813	1576	\$2,407,796	\$1,528
Lee	38343	5982	\$9,530,547	\$1,593
Levy	1338	239	\$286,526	\$1,199
Manatee	11102	1446	\$2,153,692	\$1,489
Marion	14830	2774	\$3,738,777	\$1,348
Martin	3045	323	\$656,934	\$2,034
Monroe	158753	3920	\$20,504,948	\$5,231
Nassau	16030	315	\$628,326	\$1,995
Okeechobee	1907	206	\$460,316	\$2,235
Orange	1528	7301	\$9,776,784	\$1,339
Osceola	58683	1152	\$2,153,596	\$1,869
Palm Beach	12433	9565	\$15,424,345	\$1,613
Pasco	69433	2266	\$3,763,181	\$1,661
Pinellas	16490	7267	\$8,519,437	\$1,172
Polk	47685	4520	\$7,538,543	\$1,668
Putnam	30762	875	\$1,380,728	\$1,578
Sarasota	4473	1484	\$2,124,425	\$1,432
Seminole	10723	2695	\$3,772,860	\$1,400
St. Johns	16686	611	\$1,515,326	\$2,480
St. Lucie	4643	1275	\$2,886,320	\$2,264
Sumter	11170	428	\$807,302	\$1,886
Suwannee	2561	328	\$282,520	\$861
Union	1703	64	\$69,635	\$1,088
Volusia	423	3116	\$4,889,064	\$1,569
Gran Total	831,845	92,751	\$162,789,707	\$1,755

Anèks 8: Rapatisyon aplikan FEMA pa revni ki < 50 pousan ti revni / revni mwayen, laj ak aksè / bezwen fonksyonèl.

Rapatisyon Aplikan FEMA pa Revni ki < 50 Pousan Ti Revni / Revni Mwayen, Laj ak Aksè /Bezwen Fonksyonèl.			
Aplikan IA FEMA	LMI < 50%	Plis pase 65	AFN
Kay	693,436	113,396	3,949
Pwopriyete	348,018	90,695	3,122
Lokatè	344,291	22,538	822
Pa Presize	1,127	163	5
Kay Mobil	116,258	22,465	569
Pwopriyete	68,713	19,305	479
Lokatè	47,264	3,101	90
Pa Presize	281	59	

Anèks 9: Rapatisyon aplikan FEMA pa revni ki < 50 pousan ti revni / revni mwayen, konte ak èd pou lojman yo resevwa.

Rapatisyon aplikan FEMA pa revni ki < 50 pousan ti revni / revni mwayen, konte ak èd pou lojman yo resevwa.				
LMI < 50%				
Konte	Aplikan	Benefisyè	Montan yo Resevwa	Mwayèn yo Resevwa
Alachua	4106	647	\$802,082	\$1,240
Baker	539	117	\$140,399	\$1,200
Bradford	636	157	\$468,655	\$2,985
Brevard	11420	1904	\$3,654,149	\$1,919
Broward	60678	4072	\$6,137,159	\$1,507
Charlotte	2196	363	\$563,703	\$1,553
Citrus	2283	491	\$537,294	\$1,094
Clay	2340	418	\$1,170,536	\$2,800
Collier	11820	2138	\$4,985,510	\$2,332
Columbia	1526	277	\$357,140	\$1,289
DeSoto	793	169	\$369,855	\$2,188

Rapatisyon aplikan FEMA pa revni ki < 50 pousan ti revni / revni mwayen, konte ak èd pou lojman yo resevwa.				
LMI < 50%				
Konte	Aplikan	Benefisyè	Montan yo Resevwa	Mwayèn yo Resevwa
Dixie	341	73	\$93,252	\$1,277
Duval	21568	3433	\$5,725,673	\$1,668
Flagler	1484	275	\$654,082	\$2,378
Gilchrist	327	59	\$75,343	\$1,277
Glades	275	60	\$110,275	\$1,838
Hardee	701	167	\$464,512	\$2,782
Hendry	1454	274	\$690,042	\$2,518
Hernando	2590	451	\$785,054	\$1,741
Highlands	3767	692	\$1,110,618	\$1,605
Hillsborough	21535	3149	\$4,162,517	\$1,322
Indian River	2182	314	\$559,414	\$1,782
Lafayette	148	39	\$29,936	\$768
Lake	6527	1082	\$1,489,999	\$1,377
Lee	18927	3546	\$6,096,106	\$1,719
Levy	708	151	\$148,170	\$981
Manatee	5782	957	\$1,405,295	\$1,468
Marion	8377	1897	\$2,453,878	\$1,294
Martin	1327	172	\$320,048	\$1,861
Monroe	116781	1943	\$10,029,870	\$5,162
Nassau	7203	187	\$434,585	\$2,324
Okeechobee	987	138	\$314,201	\$2,277
Orange	947	4665	\$6,099,459	\$1,307
Osceola	30768	810	\$1,584,943	\$1,957
Palm Beach	7034	5628	\$8,717,809	\$1,549
Pasco	31310	1389	\$2,019,213	\$1,454
Pinellas	8119	4070	\$4,775,310	\$1,173
Polk	21793	3064	\$4,951,220	\$1,616
Putnam	17300	571	\$801,537	\$1,404
Sarasota	2460	796	\$1,150,325	\$1,445
Seminole	4792	1631	\$2,123,482	\$1,302
St. Johns	8240	341	\$716,697	\$2,102
St. Lucie	1827	766	\$1,502,052	\$1,961
Sumter	6100	284	\$405,259	\$1,427
Suwannee	1417	205	\$251,406	\$1,226
Union	863	32	\$37,182	\$1,162
Volusia	221	2140	\$3,242,720	\$1,515
Gran Total	464,519	56 204	\$94,717,962	\$1,685

Anèks 10: Repatisyon Aplikan FEMA pa ti revni / revni mwayen < 80 pousan, laj ak aksè / bezwen fonksyonman.

Repatisyon Aplikan FEMA pa ti Revni / Revni Mwayen < 80 Pousan, Laj ak Aksè / Bezwen Fonksyonman.			
Aplikan IA FEMA	LMI < 80%	Plis pase 65	AFN
Kay	861,488	129,652	4,979
Pwopriyetè	452,594	104,994	4,052
Lokatè	407,632	24,482	922
Pa Presize	1,262	176	5
Kay Mobil	140,291	26,804	705
Pwopriyetè	85,403	23,276	601
Lokatè	54,547	3,453	104
Pa Presize	341	75	

Anèks 11: Previzyon Depans

DEO a te devlope yon kalandriye pèfòmans ak depans ki genyen ladan l pèfòmans yo pwojete pou depans ak revni ki mezire pou pwogram yo, aktivite livrezon ak administrasyon pwogram yo demontre nan graf ki anba a:

Siklòn Irma
Previzyon Depans
Chak Trimès
Ending 09-31-2020

Kategori Depans	3/31/2018	6/30/2018	9/30/2018	12/31/2018	3/31/2019	6/30/2019	9/30/2019	12/31/2019	3/31/2020	6/30/2020	9/30/2020
	Q1 2018	Q2 2018	Q3 2018	Q4 2018	Q1 2019	Q2 2019	Q3 2019	Q4 2019	Q1 2020	Q2 2020	Q3 2020
Depans Administratif	\$0	\$0	\$268,157	\$645,101	\$2,170,447	\$1,242,157	\$1,288,361	\$2,345,129	\$1,597,969	\$2,392,217	1,988,231
Depans Planifikasyon	\$0	\$0	\$109,772	\$0	\$0	\$45,266	\$12,557	\$3,251	\$5,916	\$4,435	4,902
Pwogram Reparasyon Lojman				\$352,703	\$1,164,558	\$5,834,782	\$4,584,854	\$8,340,322	\$8,271,998	\$15,560,669	12,180,443
Konstriksyon Nouvo Inite Lwaye Bon Machè pou Mèndèv: Favorize Lòt Sous Finansman									\$35,571		
Konstriksyon Nouvo Inite Lwaye Bon Machè pou Mèndèv: Ti Lwaye Pwogram Racha Volontè											
Fòmasyon pou Rekiperasyon Mèndèv											
Reparasyon Enfrastrikti											
Total	\$0	\$0	\$377,929	\$997,804	\$3,335,005	\$7,122,205	\$5,885,772	\$10,688,702	\$9,911,452	\$17,957,321	\$14,173,576
	12/31/2020	03/31/2021	06/30/2021	09/30/2021	12/31/2021	03/31/2022	06/30/2022	09/30/2022	12/31/2022	03/31/2023	06/30/2023
Categoria de costos	Q4 2020	Q1 2021	Q2 2021	Q3 2021	Q4 2021	Q1 2022	Q2 2022	Q3 2022	Q4 2022	Q1 2023	Q2 2023
Depans Administratif	\$ 1,159,690	\$ 1,414,813	\$ 912,084	\$ 1,700,000	\$ 1,700,000	\$ 1,700,000	\$ 1,700,000	\$ 1,500,000	\$ 1,500,000	\$ 1,500,000	\$ 1,500,000
Depans Planifikasyon	\$ 14,686	\$ 14,965	\$ (4,887)	\$ 2,500	\$ 3,000	\$ 3,000	\$ 3,000	\$ 3,000	\$ 3,000	\$ 3,000	\$ 5,000
Pwogram Reparasyon Lojman	\$ 14,208,164	\$ 17,372,959	\$ 23,177,301	\$ 43,000,000	\$ 43,000,000	\$ 43,000,000	\$ 43,000,000	\$ 43,000,000	\$ 20,157,395		
Konstriksyon Nouvo Inite Lwaye Bon Machè pou Mèndèv: Favorize Lòt Sous Finansman	\$ -	\$ -	\$ -	\$ -	\$ 4,000,000	\$ 5,000,000	\$ 5,000,000	\$ 7,000,000	\$ 10,000,000	\$ 13,000,000	\$ 13,000,000
Konstriksyon Nouvo Inite Lwaye Bon Machè pou Mèndèv: Ti Lwaye Pwogram Racha Volontè	\$ -	\$ -	\$ -	\$ 3,554,186	\$ 1,700,000	\$ 1,700,000	\$ 1,700,000	\$ 1,700,000	\$ 1,700,000	\$ 1,700,000	\$ 1,700,000
Pwogram Racha Volontè	\$ -	\$ -	\$ 197,843	\$ 400,000	\$ 750,000	\$ 750,000	\$ 1,200,000	\$ 2,500,000	\$ 3,000,000	\$ 3,500,000	\$ 3,500,000
Fòmasyon pou Rekiperasyon Mèndèv	\$ -	\$ -	\$ 5,737	\$ 250,000	\$ 500,000	\$ 500,000	\$ 1,500,000	\$ 1,500,000	\$ 1,500,000	\$ 1,500,000	\$ 1,700,000
Reparasyon Enfrastrikti	\$ -	\$ -	\$ -	\$ -	\$ 500,000	\$ 5,000,000	\$ 10,000,000	\$ 10,000,000	\$ 15,000,000	\$ 18,000,000	\$ 19,000,000
Total	\$15,382,539	\$18,802,737	\$24,288,078	\$48,906,686	\$52,153,000	\$57,653,000	\$64,103,000	\$67,403,000	\$52,860,395	\$39,248,015	\$40,405,000
	09/30/2023	12/31/2023	03/31/2024	06/30/2024	9/30/2024	12/31/2024	3/31/2025	6/30/2025			
Categoria de costos	Q3 2023	Q4 2023	Q1 2024	Q2 2024	Q3 2024	Q4 2024	Q1 2025	Q2 2025	Total	Budget	Budget Balance
Depans Administratif	\$ 1,300,000	\$ 1,300,000	\$ 1,100,000	\$ 1,100,000	\$ 1,000,000	\$ 855,545	\$ 800,000	\$ 800,000	\$38,679,900	\$ 38,679,900	\$ (0)
Depans Planifikasyon	\$ 3,000	\$ 3,000	\$ 3,000	\$ 3,000	\$ 3,000	\$ 3,000	\$ 3,000	\$ 3,000	\$260,363	\$ 1,912,300	\$ 1,651,937
Pwogram Reparasyon Lojman	\$ -	\$ -	\$ -	\$ -	\$ -	\$ -	\$ -	\$ -	\$346,185,147	\$ 346,185,147	\$ (0)
Konstriksyon Nouvo Inite Lwaye Bon Machè pou Mèndèv: Favorize Lòt Sous Finansman	\$ 12,000,000	\$ 12,000,000	\$ 10,954,429	\$ 10,000,000	\$ 9,000,000	\$ 9,000,000	\$ -	\$ -	\$120,000,000	\$ 120,000,000	\$ (0)
Konstriksyon Nouvo Inite Lwaye Bon Machè pou Mèndèv: Ti Lwaye Pwogram Racha Volontè	\$ 1,700,000	\$ 1,700,000	\$ 1,145,814	\$ -	\$ -	\$ -	\$ -	\$ -	\$20,000,000	\$ 20,000,000	\$ 0
Pwogram Racha Volontè	\$ 4,200,000	\$ 4,200,000	\$ 4,100,000	\$ 4,000,000	\$ 4,000,000	\$ 4,000,000	\$ 3,819,396	\$ -	\$44,117,239	\$ 44,117,239	\$ 0
Fòmasyon pou Rekiperasyon Mèndèv	\$ 1,800,000	\$ 1,800,000	\$ 1,894,919	\$ -	\$ -	\$ -	\$ -	\$ -	\$14,450,656	\$ 14,450,656	\$ 0
Reparasyon Enfrastrikti	\$ 19,000,000	\$ 19,000,000	\$ 19,000,000	\$ 19,000,000	\$ 18,889,503	\$ 18,500,000	\$ 18,000,000	\$ 18,000,000	\$226,889,503	\$ 226,889,503	\$ -
Total	\$ 40,003,000	\$ 40,003,000	\$ 38,208,162	\$ 34,103,000	\$ 32,892,503	\$ 32,358,545	\$ 22,622,396	\$ 18,803,000	\$810,583,808	\$ 812,235,745	\$ 1,651,937

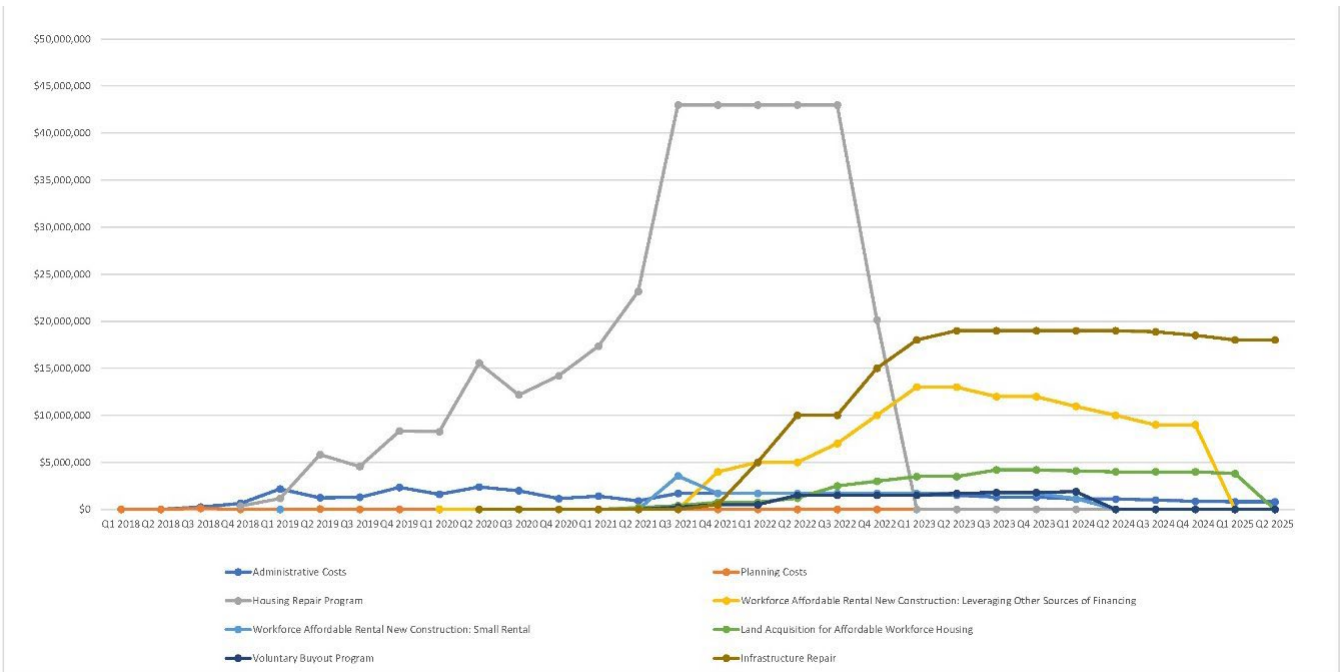

Anèks 12: Peryòd Kòmantè Piblik 14 Jou pou premye Plan Aksyon CDGB-DR la

Repons a Kòmantè Piblik yo

Dokiman sa dekri kòmante nou resevwa nan piblik la apre piblikasyon bouyon premye Plan Aksyon CDGB-DR la. Chak seksyon abòde kòmantè ak kesyon ki koresponn ak kesyon ki koresponn ak sijè presi ki masyone nan bouyon Plan Aksyon an.

- Dat Piblikasyon: 20 avril 2018
- Peryòd Kòmantè: 20 avril 2018, 4 me 2018
- Apwouve pa HUD: TBA
- Kantite Kòmantè nou Resevwa: 110

Nou te resevwa kòmantè yo pa imel. Dire peryòd kòmantè a ansanm ak enstriksyon sou kijan pou soumision kòmantè piblik la yo, te pibliye sou sit entènèt la epi yo eksprime yo nan yon wèbinè (seminè sou entènèt) sou apèsi bouyon Plan Aksyon an. Ou ka jwenn anrejistreman tout wèbinè yo sou sitwèb ofisyèl CDGB-DR la nan www.floridajobs.org/CDGB-DR.

Kòmantè Piblik ki Lye ak Aplikasyon yo

1. Moun ki kòmante yo te mande enfòmasyon presi konsènan fason pou aplike pou pwogram yo idantifye nan bouyon Plan Aksyon an. Kòmantè yo mande klarifikasyon konsènan preparasyon kalite aplikasyon yo ak metòd kòrèk yo itilize pou dokimante yon koneksyon ant domaj yo ak Siklòn Irma.

Repons Pèsonèl la:

Bouyon Plan Aksyon an mete aksyon sou pwogram eta a planifye ofri, lè l itilize alokasyon fon CDGB-DR, HUD bay Florida, pou ede nan rekiperasyon alontèm eta a apre Siklòn Irma. HUD dwe apwouve bouyon Plan Aksyon an anvan eta a ka gen aksè ak fon CDGB-DR epi mete pwogram yo pwopoze yo anplas. Eta a kontinye travay sou mekanis devlopman pou jere pwogram li pwopoze yo nan fason ki efisyen epi efikas, tankou devlope aplikasyon pwogram, politik ak pwosedi.

DEO a rekòmande kominote yo ki reyini done ki egziste yo ke sèvis jesyon ijans lokal yo bay, tankou FEMA, SBA ak NFIP. Reklamasyon asirans yo se bon egzanp dokimantasyon domaj ki lye ak siklòn. DEO a ap konsidere lòt metòd rapò ki demontre yon koneksyon ak Siklòn Irma.

Depi HUD apwouve bouyon Plan Aksyon eta a e mekanis pou administre pwogram yo pwopoze yo anplas, eta a ap itilize divès metòd sansibilizasyon pou enfòmè piblik la sou disponiblite fon yo epi bay enstriksyon sou fason pou aplike pwogram nan. Tanpri, ale sou sit entènèt Rekiperasyon apre Katastwòf DEO a, www.floridajobs.org/CDGB-DR, pou yo ka ajoute w sou lis distribisyon imel DEO a.

2. Yon moun ki kòmante te mande pou yo endie òganizasyon ki pa pou pwofi kòm aplikan ki kalifye pou repati fon yo bay kominote yo sèvi yo. Moun ki kòmante a te bay referans travay òganizasyon ki pa pou

pwofi yo te fè aktyèlman pou repare, rekonstwi, epi / oswa ranplase kay viktim yo apre Siklòn Irma. Moun ki kòmante yo sijere tou pou yo bay pwofit pou aplikan yo pou yo kolabore ak òganizasyon ki pa pou pwofi yo. Anpil òganizasyon ki te kontakte DEO a te santi enplikasyon dirèk yo nan pwosesis rekiperasyon an ta ka ede bay kominote yo yon meyè onpreyansyon de objektif pwogram yo.

Repons Pèsonèl la:

DEO a apresye travay òganizasyon ki pa pou pwofi yo ontribye pou ede kominote atravè eta a rekipere. Anplis, DEO a ap travay ak Volontè Florida yo pou kontinye kowòdinasyon li ak òganizasyon volontè yo ki rete aktif pandan tout efò rekiperasyon alontèm yo. DEO a ap travay ak yon founisè pou jere pwogram lojman eta a jere a. Òganizasyon ki pa pou pwofi yo ap anmezi pou aplike atravè yon pwosesis demand pou rekonstriksyon kay yo. DEO a ap finalize aplikasyon ak kritè evalyasyon yo nan yon dat pi devan.

3. Yon moun ki kòmante te fè referans ak politik ak pwosedi nan mizanplas plan DEO a epi mande klarifikasyon sou obligasyon aplikan yo.

Repons Pèsonèl la:

Plan mizanplas DEO a te soumèt bay HUD nan dat 13 avril 2018 pou revizyon. Lè li apwouve, DEO a ap bay enstriksyon sou pwochen etap ak obligasyon pou aplikan yo. DEO a ap kreye politik ak pwosedi espesyalman pou chak pwogram.

Kòmante Piblik ki Lye ak Sansibilizasyon Kominotè

4. Bouyon Plan Aksyon DEO a te mete aksan sou divès metòd sansibilizasyon kominotè. Moun ki kòmante yo te mande èse wèbinè DEO yo konsènan Siklòn Irma yo te fèt anliy.

Repons Pèsonèl la:

Staf la te prezante yon seri wèbinè ant peryòd 22 fevriye 2018 ak avril 2018. Wèbinè sa yo te entwodwi Pwogram CDBG-DR la, te eksplike evalyasyon bezwen ki pa satisfè yo epi prezante yon wo nivo apèsi sou bouyon Plan Aksyon an. Anrejistremant wèbinè sa yo pibliye sou sitwèb CDBG-DR nan seksyon prezantasyon ansanm ak materyèl PowerPoint ki koresponn yo. Ou ka jwenn sit entènèt CDBG-DR la isit la: www.floridajobs.org/CDBG-DR

Lòt materyèl ki itil sou sit entènèt la genyen ladan yo yon eksplikasyon Pwogram CDBG-DR la ak objektif li yo, yon rezime enpak Siklòn Irma yo ak pwochen etap DEO yo. Sit entènèt la bay enfòmasyon tou sou fason pou antre nan lis imel pwogram nan ak nan lis aktivite k ap vini yo.

5. Moun ki kòmante yo te deklare ke pandan sansibilizasyon kominotè a, kominote yo te mete aksan sou bezwen enfrastrikti yo epi yo te mande poukisa Plan Aksyon eta a pa bay enfrastrikti priyorite. Moun ki kòmante yo te mande yon deskripsyon sou fason enfòmasyon yo te reyini nan rankont sansibilizasyon yo te antre nan bouyon Plan Aksyon an.

Repons Pèsonèl la:

DEO a rekonèt gen anpil bezwen ki pa satisfè ki lye a enfrastrikti nan kominote nan eta a. Jan enstriksyon federal la òdone l la, HUD, DEO ap abòde rès bezwen ki pa satisfè yo pou lojman. HUD te anonse yon lòt alokasyon \$791 milyon nan dat 10 avril 2018, k ap itilize pou sipòte lòt bezwen ki pa satisfè yo, tankou enfrastrikti ak efò diminisyon risk atravè Pwogram CDBG-DR la. Finansman pou pwogram sa yo ap abòde

lè enstriksyon federal la pibliye. DEO a te prevwa ke yon pòsyon finansman sa ap ale nan Reparasyon Enfrastrikti ak Pwogram Diminasyon Risk. DEO a te kreye langaj siplemantè pou klarifye kijan done ki soti nan rankont yo te antre nan Plan Aksyon an.

6. Moun ki kòmante yo te sijere nivo efò sansibilizasyon ki asosye ak CDBG-DR a ta dwe pi gwo. Moun ki kòmante yo te deklare yo pa t ka jwenn avi piblik de rankont ki te konsène kominote a, ke sansibilizasyon kominotè a te ekskli rezidan yo ak lòt òganizasyon ki travay dirèkteman ak popilasyon vilnerab yo.

Repons Pèsonèl la:

DEO te travay ak konte ak kòd postal ki pi afekte e ki pi nan detrès yo jan HUD te idantifye l nan Rejis Federal 5844, Volim 83, Nimewo 23 a. DEO a te konsilte ak moun ki gen enterè yo jan enstriksyon federal la te òdone l nan HUD a. DEO a te itilize rankont sansibilizasyon gouvènman loal yo, wèbinè ak ankèt ansanm ak evalyasyon bezwen ki pa satisfè yo pou ede kreye konsepsyon pwogram ki t ap sèvi pi byen bezwen kominote atravè Florida.

7. Moun ki kòmante yo te mande pou yo pwolonje peryòd kòmantè piblik la. Moun ki kòmante yo te mande DEO a kontinye sansibilizasyon kominotè a epi bay yon opòtinite pou yon odyans piblik. Finalman, Moun ki kòmante yo te mande yon delè kòm pwosedi pou fè apèl.

Repons Pèsonèl la:

Pou asire DEO a soumèt Plan Aksyon an bay HUD nan delè 15 me 2018 la, DEO a p ap ka pwolonje peryòd kòmantè piblik la. DEO a ap kontinye travay ak kominote yo epi bay sansibilizasyon konsènan Plan Aksyon eta a ak pwochen etap yo epi kontinye resewa kontribisyon pou reponn pi byen a bezwen ki pa satisfè yo. Si yon moun swete pou yo ajoute l nan lis distribisyon DEO a pou jwenn plis enfòmasyon sou aktivite k ap vini ak anons yo, tanpri, vizite sit entènèt rekiperasyon apre katastwòf DEO a nan www.floridajobs.org/CDBG-DR.

Kòmantè Piblik ki Gen Rapò ak Evalyasyon Bezwen ki pa Satisfè yo

8. Moun ki kòmante yo mande klarifikasyon sou alokasyon fon CDBG-DR, espesyalman pou kominote ki pi afekte e ki pi nan difikilte yo.

Repons Pèsonèl la:

Finansman an ap distribye nan 14 konte ki pi afekte yo, baze sou demand pwogram, priyorite ak kalite aplikasyon ki kalifye yo nan chak pwogram. Lè n konprann bezwen enpòtan pou finansman rekiperasyon nan Keys Florida ak pwosesis devlopman lokal ki pi konplike a, DEO a te rezève yon minimòm 90 milyon dola pou reponn a bezwen pwojè Keys Florida yo.

Sant enskripsyon pwogram lojman an ki jere pa DEO a ap sitiye nan konte ki afekte yo nan fason estratejik. Y ap aksepte aplikasyon yo anliy pou asire gen opòtinite ki jis epi ekitab ki disponib pou tout konte yo. Rès 20 pousan \$110,865,960 lan ap distribye tou nan tout lòt konte ki kalifye yo nan menm pwogram yo.

Tanpri, gade tablo bidjè ki nan paj 81-82 nan bouyon Plan Aksyon Irma a pou detay.

Tanpri gade Seksyon IV, Pwojè ak Aktivite nan bouyon Plan Aksyon Irma a avèk atansyon nan paj 79-82 konsènan alokasyon pou finansman yo.

Tanpri, note tou sou sa ki endike nan paj 82 a.

Florida ap resevwa yon lòt \$791 milyon pou sipòte bezwen siplemantè ki pa satisfè, ki genyen ladan yo efò pou enfrastrikti ak diminisyon risk atravè pwogram CDBG-DR la. Finansman pou pwogram sa yo ap antre nan yon amandman nan Plan Aksyon sa lè enstriksyon federal yo pibliye.

9. Anpil moun ki kòmante te mande klarifikasyon sou limit revni, espesyalman si DEO a planifye itilize limit revni 2017 oubyen 2018 HUD a fikse a.

Repons Pèsonèl la:

DEO ap sèvi a to revni ki pi resan an ke HUD a fiske chak ane.

10. Moun ki kòmante yo te ekspriye enkyetid yo konsènan ogmantasyon to prim inondasyon yo ak efò yo sou revni taks fonsye pou kominote a. Moun ki kòmante yo te santi eta Florida ka bezwen rekalkile bezwen ki pa satisfè nan diminisyon risk inondasyon nan imèb ki gen gwo risk inondasyon yo.

Repons Pèsonèl la:

DEO a te itilize pi bon done ki disponib yo pou kreye evalyasyon bezwen ki pa satisfè yo pou Florida. DEO a rekonèt bezwen pou preparasyon ak diminisyon risk kòm yon priyorite nan rekonstriksyon zòn ki te afekte pa Siklòn Irma yo. Ak anons lòt alokasyon 791 milyon dola a, DEO a ap antre efò diminisyon risk yo pou reponn a bezwen ki pa satisfè pou pwoblèm tankou diminisyon risk nan zòn ki gen gwo risk inondasyon yo. Anplis, DEO a pwopoze yon pwogram racha volontè pou ankouraje diminisyon risk nan acha pwopriyete rezidansyèl nan zòn ki gen gwo risk inondasyon yo.

11. Nan evalyasyon bezwen ki pa satisfè yo, genyen de tablo ki afiche done ki montre enpak Siklòn Irma. Yon moun ki ki kòmante te mande klarifikasyon sou diferans ant tablo 12 ak tablo 15 lan nan Plan Aksyon an. Moun ki kòmante yo mande klarifikasyon tou sou sous enfòmasyon sa yo e yo santi te genyen kèk divèjans nan statistik yo.

Repons Pèsonèl la:

Tablo 12 la montre done sou Detèminasyon Pèt Pwopriyete Reyèl FEMA Verifye (Real Property Verified Loss, RPFVL) nan Asistans Endividyèl (Individual Assistance, IA) nan konte yo deklare nan Florida yo. Pèt sa yo se domaj estrikti fizik FEMA idantifye nan enspeksyon. Tablo 15 lan genyen ladan l yon estimasyon fanmi Siklòn Maria yo e li genyen tout konte nan Florida, pa sèlman konte IA FEMA deklare yo.

12. Yon moun ki kòmante mande klarifikasyon pou konnen poukisa popilasyon Pòto Riko yo te klase kòm moun ki genyen bezwen ki inik.

Repons Pèsonèl la:

Pandan efò sansibilizasyon DEO yo, kominote yo te ekspriye yon bezwen pou ede nouvo moun Florida ki soti Pòto Riko yo atravè previzyon lojman bon mache ak èd pou etabli biznis yo nan eta a. Yo te dekouvri bezwen sa yo tou pandan evalyasyon bezwen ki pa satisfè yo. Lè n rekonèt bezwen sa, DEO a te pwopoze yon pwogram pou ede abòde bezwen inik Pòto Riken yo pandan y ap reyenstale nan Florida.

13. Moun ki kòmante yo te mande plis klarifikasyon sou tablo 21 an. Moun ki kòmante yo santi ke statistik alokasyon IA FEMA yo te poze konfizyon e yo te difisil pou konprann.

Repons Pèsonèl la:

DEO a te revize tablo 21 an epi fè klarifikasyon nan tit ak dispozisyon jeneral tablo yo pou rann done yo pi klè.

Kòmantè Piblik Konsènan Evakye Siklòn Maria yo ki soti Pòto Riko

14. DEO a te revize kòmantè yo ki te ekspri konfizyon yo konsènan yon seksyon nan evalyasyon bezwen ki pa satisfè yo ki dekri statistik pou evakye Siklòn Maria yo. Moun ki kòmante yo te mande klarifikasyon sou gwoup laj ki reprezante nan statistik yo. Moun ki kòmante yo te mande tou pou konnen si evakye sa yo toujou nan eta Florida. Moun ki kòmante yo te mande klarifikasyon sou sous pou enfòmasyon sa yo e yo e yo santi te genyen divèjans nan statistik e statistik sa yo te baze sou estimasyon olye reyalyte yo.

Repons Pèsonèl la:

DEO a te itilize pi bon done ki disponib yo pou detèmine bezwen eta a nan kad evakye Siklòn Maria yo ki soti Pòto Riko pou vin Florida. DEO a te itilize done sou enskripsyon nan lekòl pou detèmine kantite nouvo elèv ki te enskri nan lekòl atravè eta a epi li te itilize done sa yo kòm baz pou detèmine kantite fanmi jeneral ki te evakye nan kad Siklòn Maria.

Kòmantè Piblik ki Gen Rapò ak Detay sou Pwogram yo

1. Anpil moun ki kòmante te mande klarifikasyon pou konnen si DEO a ap jere tout aktivite yo oubyen si y ap jere aktivite yo lokalman. Te genyen plizyè demand pou klarifye kijan y ap bay kominote yo finansman pou pwogram yo e si ap genyen èd administratif pou ede nan egzekisyon aktivite pwogram yo. Yon moun ki kòmante te ekspri objeksyon kont jesyon pwogram nan ki santralize nan nivo eta a. Moun ki kòmante sa santi pwogramasyon an ta dwe fèt sou plan lokal pou reponn pi byen a bezwen kominote yo.

Repons Pèsonèl la:

Pwogram Reparasyon Kay la ap jere santralman pa DEO a. Devlopè lojman pou pwofi ak sa ki pa pou pwofi oubyen otorite lojman piblik yo ap aplikan prensipal pou Nouvo pwogram Konstriksyon pou Lwaye a. Gouvènman lokal yo ka aplike sèlman pou finansman nan pwogram patiilye sa yo si yo ap fè patenarya ak devlopè ki gen eksperyans, men y ap kapab aplike pou finansman atravè tout pwogram lojman ki rete yo.

2. Kèk Moun ki kòmante te remake bouyon Plan Aksyon an egzije konfòmite ak nòm konstriksyon ekolojik yo dapre Kowalisyon Konstriksyon Ekolojik Florida a. Te genyen enkyetid ke eta Florida limite tèt li sèlman nan itilizasyon youn nan plizyè pwogram konstriksyon ekolojik HUD te aksepte yo. Moun ki kòmante yo te ekspri dezi yo pou gen plis opsyon ki disponib.

Repons Pèsonèl la:

DEO a apresye tout kòmantè konsènan nòm konstriksyon ekolojik yo. Yo te rekòmande pou DEO a chwazi youn nan pwogram konstriksyon ekolojik HUD a aksepte pou diminye konfizyon epi senplifye pwosesis la pou tout odit federal posib.

3. Eta a te resevwa yon demand klarifikasyon sou itilizasyon fon CDBG-DR pou reyabilitasyon, diminisyon risk ak nouvo konstriksyon Otorite Lojman Piblik yo lè lòt sous finansman yo fini nèt, e si ap gen lòt finansman k ap disponib. Moun ki kòmante a eksprime enkyetid li sou limit posib ak mizangad nan seksyon sa.

Repons Pèsonèl la:

Otorite Lojman Piblik yo kapab aplike pou èd nan Pwogram Reparasyon Lojman an pou repare oubyen ranplase pwopriyete ki pou lwe yo.

4. Yon moun ki kòmante te eksprime enkyetid li konsènan reta pou trete aplikasyon yo lè bouyon Plan Aksyon an endike se DEO a k ap obsève « kontrent ki ka demontre »yo sou yon baz ka pa ka. Yo te fè yon demand pou DEO a antre kritè ki klè pou asire tout moun trete nan fason ki egal. Yo te mande kritè ki klè tou pou tout pwogram yo.

Repons Pèsonèl la:

DEO a apresye komantè yo e l ap travay pou asire ke pa gen reta nan pwosesis aplikasyon yo. Y ap mete kritè ki klè pou pwogram nan nan politik ak pwosedi k ap vini yo.

5. Yon moun ki kòmante te eksprime bezwen pou DEO a konsidere bay pwen sipleman tè pou pwogram k ap antre kontraktè lokal ak minorite yo, òganizasyon ki bay sèvis swen pou timoun ak sèvis kominotè ak finansman ekstèn, ki antre nouvell teknoloji epi sèvi travayè nan agrikilti yo ak fanmi yo.

Repons Pèsonèl la:

DEO a apresye kòmantè pou bay pwen sipleman tè pou kèk pwogram ki baze sou kritè ki masyone anwo yo epi l ap konsidere demand lan.

6. Moun ki fè kòmantè yo te eksprime enkyetid ke bouyon Plan Aksyon an pa konsidere ase orijin rasyal, etnik oubyen orijin nasyonal. Enkyetid sa yo te eksprime dezi pou Plan Aksyon final DEA a konbat inegalite ki egziste nan eta Florida.

Repons Pèsonèl la:

DEO a apresye enkyetid konsènan prizankont orijin ras, etnik ak orijin nasyonal e li te travay pou asire ke Plan Aksyon final pou Rekiperasyon apre Katastwòf la abòde pwoblèm sa yo nan fason ki konvenab.

7. Yon moun ki kòmante te mane pou itilize moun ki gen kontra ak founisè ki apwouve anvan pou ede nan egzekisyon Plan Aksyon yo pwopoze a.

Repons Pèsonèl la:

DEO a ap jere nan fason santral Pwogram Reparasyon Lojman an epi l ap travay ak moun ki gen kontra ak founisè yo dirèkteman pou asire egzekisyon konpè pwogram nan.

8. Moun ki kòmante yo te mande eta a konsidere lòt fon ki rezève pou lòt kominote yo. Moun ki te kòmante sa yo te eksprime enpak nan kominote espesifik yo ak dezi pou resevwa ase finansman.

Repons Pèsonèl la:

Siklòn Irma te touche tè Ameriken an antanke yon siklòn Kategori 4 dabò nan Cudjoe Key, Florida. Genyen yon gran kantite estrikti ki domaje anpil nan konte Monroe e yon depans rekonstriksyon ki wo pou nòm rezistans kounye a yo. Gen chans ke san finansman pou sipòte rekonstriksyon kay ak konstriksyon nouvo inite lojman bon mache, ekonomi Konte Monroe ap fè eksperyans gwo pwoblèm alavni. DEO a rekonèt domaj ak enpak siklòn nan yo sou lòt kominote yo e li te antre 10 konte nan kat kòd postal ki nan zòn HUD idantifye kòm zòn ki pi afekte e ki pi nan difikilte yo. Kominote sa yo ap resevwa 80 pousan nan total finansman an.

9. Plizyè moun ki kòmante te eksprime enkyetid yo ke bouyon Plan Aksyon an pa t bay ase èd a sila yo ki deplase nan Siklòn Irma yo. Moun ki kòmante yo te mande DEO a bay rezidan yo yon opsyon pou retounen nan kominote yo apre yo te deplase.

Repons Pèsonèl la:

DEO a apresye enkyetid ki eksprime konsènan deplasman rezidan ti revni yo. DEO ap travay pou minimize epi abòde pwoblèm deplasman an lè l asire tout pwojè yo ak sou-benefisyè pwojè posib yo swiv egzijans ki tabli nan Lwa sou Èd pou Reyentalasyon Inifòm (Uniform Relocation Assistance, URA) ak Politik Akizasyon Pwopriyete a.

10. Moun ki kòmante yo te mande klarite sou doub benefis yo e kijan eta a ap asire pa gen doub benefis ki bay. Moun ki kòmante yo te eksprime enkyetid yo ke fanmi ti revni yo ka gen yon dezavantaj pou konprann siyifikasyon doub benefis la. Moun ki kòmante yo mande DEO a elabore fason yo prevwa enfòm rezidan yo de egzijans pwogram sa.

Repons Pèsonèl la:

DEO a ap detaye fason n ap fè verifikasyon ki kòrèk de benefis yo pou asire pa gen doub benefis nan politik ak pwosedi k ap vini nou yo. DEO a ap travay ak yon founisè pou asire rezidan ak aplikan yo konprann tout pwogram ak egzijans aplikasyon yo.

Kòmantè Piblik ki Gen Rapò ak Pwogram Lojman yo

11. Anpil moun ki kòmante mande klarifikasyon sou Pwogram Reparasyon Kay DEO a pwopoze a. Te genyen konfizyon pou konnen ki aktivite ki t ap kalifye nan pwogram nan. Moun ki kòmante yo te vle konnen tou konbyen lajan yo t ap distribye espesyalman nan kominote HUD idantifye kòm kominote ki pi afekte e ki pi nan difikilte yo nan pwogram sa.

Repons Pèsonèl la:

Aktivite ki kalifye yo dapre Pwogram Reparasyon an se:

- Reparasyon, rekonstriksyon oubyen ranplasman inite lojman ki domaje pa Siklòn Irma, tankou asire kay la nan konfòmite ak kòd diminisyon risk kont siklòn yo alavni.
- Finisyon travay nan kay ki te repare a mwatye.
- Reparasyon oubyen ranplasman kay fabrike ki te afekte pa Siklòn Irma.
- Èd pou Lojman Tanporè sou baz bezwen pwopriyete kay endividyèl ak patisipasyon yo nan Pwogram Reparasyon Lojman an.
- Akizisyon inite lojman ki domaje anpil pou redevlopman lojman oubyen racha pwopriyete ki domaje anpil yo ka konsidere tou.

KÒD postal konte ki antre nan zòn HUD idantifye kòm « konte ki pi afekte e ki pi nan difikilte yo » ap resevwa 80 pousan nan total alokasyon an.

12. Moun ki kòmante yo te ekspriye konfizyon yo konsènan paramèt zòn revni mwayen ki fikse nan Pwogram Lwaye Bon Mache pou Mendèv la. Moun ki kòmante yo mande klarifikasyon pou konnen si pwogram sa yo t ap limite pou benefisye sèlman fanmi ki gen ti revni ak revni mwayen.

Repons Pèsonèl la:

Akoz objektif nasyonal la, yon minimòm 70 pousan fon yo dwe benefisye fanmi ki gen ti revni a renvi mwen yo.

13. Yon moun ki kòmante te mande klarifikasyon sou opsyon finansman pou pwogram lojman, espesyalman si itilizasyon Kredi Taks pou Lojman Moun ki Gen Ti Revni (Low-Income Housing Tax Credit, LIHTC) ta egzije oubyen si yo ta ka itilize lòt metòd tankou yon obligasyon ki egzonere de taks, Kèk moun ki kòmante yo mande DEO a entèdi sila yo k ap resevwa fon ki refize lwe lokatè yo aköz sous revni yo.

Repons Pèsonèl la:

Pou Pwogram Nouvo Konstriksyon Lwaye Bon Mache pou Mendèv la, y ap akòde lòt finansman ki genyen ladan l finansman obligasyon ki egzonere de taks, pou favorize pwogram CDBG-DR la. Pou sèvi lokatè yo, DEO a ak sou-benefisyè li yo ap respekte egzijans Lwa sou Lojman Ekitab Florida a fikse a.

14. Yon moun ki kòmante te mande klarifikasyon wòl Kòporasyon Finans Lojman Florida (Florida Housing Finance Corporation, FHFC) nan Pwogram Lojman Mendèv la e si li ta administre fon yo dirèkteman bay kominote yo.

Repons Pèsonèl la:

FHFC ap jere fon yo dirèkteman bay devlopè prive likratif ak òganizasyon ki pa pou pwofi yo ak otorite lojman piblik yo, ansanm ak gouvènman lokal ki fè patenarya ak devlopè sa yo ki aplike pou finansman atravè Pwogram Nouvo Konstriksyon Lwaye Bon Mache pou Mendèv la.

15. Moun ki kòmante yo mande klarifikasyon pou konnen poukisa pa genyen yon deskripsyon pwogram pou Pwogram Akizisyon Teren yo pwopoze nan bouyon Plan Aksyon an.

Repons Pèsonèl la:

Pwogram Akizisyon Teren an te devlope e l ap antre nan Plan Aksyon final pou Rekiperasyon apre Katastwòf.

16. Kèk moun ki kòmante eksprime enkyetid yo ak nòm eta yo ou monte estrikti yo 2 pye pi wo nivo baz elevasyon inondasyon an, pa rapò ak 3 pye pi wo baz elevasyon kont inondasyon an. Kòmantè yo te eksplike ke Pwogram Asirans Nasyonal ont Inondasyon an (National Flood Insurance Program, NFIP) ofri rabè nan yon to ki pi wo lè estrikti yo 3 pye pi wo pase baz elevasyon inondasyon an. Te genyen konfizyon tou sou ki konte ak vil ki te patisipe nan NFIP a.

Repons Pèsonèl la:

DEO a ap respekte egzijans wotè minimòm ki fise nan Avi Rejis Federal 9 fevriye 2018 la, e li ka leve jiska 3 pye pi wo pase nivo elevasyon baz inondasyon an pou mèt pwopriyete a pou li ka kalifye pou rabè sou prim asirans inondasyon NFIP a lè li koute montan ki rezonab pou eta a fè sa e li pa kreye lòt konfli.

17. Yon moun ki kòmante te eksprime enkyetid a plan eta a pwopoze yo pou repare kay fabrike yo. Moun ki kòmante a fè referans ak vilnerabilite Konte Monroe e li te enkyete ke kay mobil nan konte a pa t kalifye pou ranplasman. Konte a santi ke toutotan kay mobil yo respekte kòd konstriksyon Florida ak rèbleman plèn inondab yo, li ta dwe kalifye pou ranplasman. Lòt moun ki kòmante yo te mande pou yo rezève finansman presi pou repare kay sa yo.

Repons Pèsonèl la:

Plan Ason ki pwopoze a pèmèt swa reparasyon oubyen ranplasman kay fabrike ki domaje pa Siklòn Irma yo.

18. Yon moun ki kòmante te mande klarifikasyon sou Pwogram Racha Kay eta a pwopoze a. Te genyen konfizyon sou sa yo ta ka mande aplikan yo fè ak teren an, tankou si li te otorize pou fè teren yo tounen espas ouvè oubyen si yo t ap otorize nouvo konstriksyon?

Repons Pèsonèl la:

Objektif Pwogram Racha Kay Volontè a se pou ankouraje diminisyon risk nan acha pwopriyete rezidansyèl nan zòn ki gen gwo risk inondasyon yo. Aplikan pou pwogram sa ap kapab swa ekspwate fon CDBG-DR la kòm yon ekivalan pou pwojè ki kalifye tou pou Pwogram Sibvansyon pou Diminisyon Risk (Hazard Mitigation Grant Program, HMGP), oubyen travay dirèkteman ak DEO a sou pwojè ki sitiye nan zòn ki gen moun ki gen ti revni ak revni mwayen yo pou sipòte pou fè teren yo achte yo tounen espas ouvè ki sipòte enfrastrikti ekolojik oubyen lòt sistèm jesyon plèn inondab yo.

19. Yo te mande klarifikasyon sou rezime egzijans kalifikasyon pou Pwogram Reparasyon Lojman an.

Repons Pèsonèl la:

Rezime seksyon egzijans kalifikasyon pou Pwogram Reparasyon Lojman an detaye egzijans kalifikasyon ki nesèsè pou sèvi pwopriyete kay ak pwopriyete imèb ki pou lwe yo. Kritè yo genyen ladan yo: domaj ki dokimante nan Siklòn Irma, yon konsantrasyon prensipal sou kay ki okipe pa pwopriyete fanmi inik yo ak

yon klarifikasyon ke tout aplikan yo dwe se pwopriyetè swa yon kay ki pou yon sèl fanmi,, kay fabrike / mobil oubyen pwopriyete pou lwe nan youn nan konte ak kominote HUD idantifye ki pi afikite e ki pi nan difikilte yo.

20. Te gen kèk enkyetid sou peryòd bon mache nan Pwogram Reparasyon ak Ranplasman Lojman an a Pwogram Nouvo Konstriksyon Imèb pou Lwe Bon Mache a. Moun ki kòmante a kwè ke 50 tan t ap yon pi bon opsyon pou yon peryòd bon pri. Moun ki kòmante yo mande tou plis klarifikasyon lè y ap defini bon pri ak egzijans bon pri yo. Moun ki kòmante yo santi done ak bidjè yo ta dwe reflekte kategori 30 pousan revni mwayen zòn nan (area median income, AMI), 30-50 pousan AMI ak 50-80 pousan AMI. Anjeneral, te genyen enkyetid ki te eksprime ke pwogram lojman yo pwopoze yo pa t ap bay resous ki konvenab pou èd lojman ki aksesib pou pwopriyetè kay, lokatè ak sila yo k ap fè eksperyans viv sanzabri nan kominote ki afekte yo.

Repons Pèsonèl la:

DEO a apresye kòmantè konsènan peryòd bon pri minimòm nan ak kategori AMI yo. DEO te swiv gid HUD sou peryòd bon mache minimòm yo pou inite lojman lokasyon pou yon sèl fanmi yo ap 1 ane omwen, sof si gouvènman lokal yo te tabli pi gwo peryòd bon mache. Otorite Lojman Piblik k ap chèche reyabilitasyon oswa rekonstriksyon inite lojman pou plizyè fanmi yo dwe asire pwopriyete èd pou lwaye a rete bon mache pou lokatè LMI yo pandan 15 ane omwen (si gen uit inite oswa plis).

21. Moun ki kòmante yo te mande pou plan eta a pwopoze a abòde bezwen pou lojman tranzisyon ak bezwen popilasyon vilnerab tankou sanzabri yo plis. Moun ki kòmante yo sijere ke eta a pa ta dwe refere popilasyon vilnerab yo pa sèvi nan pwogram bouyon Plan Aksyon kounye a, bay lòt prestatè sèvis espesyalize. Moun ki kòmante sa yo santi ke DEO a te dwe egzèse plis sansibilizasyon nan zòn sa anvan li soumèt Plan Aksyon final la bay HUD. Moun ki kòmante yo santi tou ke bouyon Plan Aksyon an pa bay ase resous pou lokatè yo oubyen bay ase atansyon pou granmoun.

Repons Pèsonèl la:

DEO a apresye kòmantè ak enkyetid konsènan lojman tranzisyon ak popilasyon vilnerab yo e l ap konsidere kòmantè ak sijesyon sa yo lè l ap finalize Plan Aksyon an. Anplis, tanpri pran nòt ke kritè priorite pou Pwogram Reparasyon ak Ranplasman Lojman nan paj 86 la, ki priyorize popilasyon vilnerab ak lokatè yo.

22. Yon moun ki kòmante te mande fleksibilite nan ti pwojè lokasyon, ki mande pou yo ta bay asirans finansman konvenab pou aplian ki nan kategori ti pwojè lwaye yo. Te gen yon demand tou pou fleksibilite jeneral nan konsepsyon lokal chak pwogram.

Repons Pèsonèl la:

DEO a apresye enkyetid ki eksprime konsènan fleksibilite nan ti pwojè lwaye yo e l ap pran sa an konsiderasyon lè l ap finalize Plan Aksyon an.

Kòmantè Piblik ki Asosye ak Relans Ekonomik

23. Te gen yon bezwen klarifikasyon konsènan patisipsyon ak Pwogram Sibvansyon pou Rekiperasyon Biznis lan. Moun ki kòmante yo te mande enfòmasyon sou kijan konte a, biznis lokal ak òganizasyon ki pa pou pwofi yo te ka bay asistans epi bay sèvis a kliyan Pòto Riken ki nan Pwogram Sibvansyon pou Rekiperasyon Biznis DEO a pwopoze a. Moun ki kòmante yo te mande klarifikasyon tou sou fason pou kontribye resous yo kòm fòs nan pwogram sa.

Repons Pèsonèl la:

Nouvo Moun Florida ki soti Pòto Riko yo kalifye pou èd nan Pwogram Èd pou Biznis pou Nouvo Moun Florida yo. Sa gen chans pou l yon pwosesis konpetitif ki pèmèt òganizasyon yo soumèt pwopozisyon ki mete aksan sou resous yo ka ofri pou ede nouvo Moun Florida yo.

Kòmantè Piblik ki Asosye ak Enfrastrikti

24. Plizyè moun ki kòmante te mande plis finansman pou abòde bezwen enfrastrikti ak presyon pou priyore pwojè lojman pou diminisyon risk lokal. Moun ki kòmante yo te vle klarifikasyon pou konnen si finansman pou enfrastrikti a t ap disponib nan Plan Aksyon aktyèl la e si DEO a prevwa evalye bezwen pou enfrastrikti ki pa satisfè yo ankò. Yon moun ki kòmante te deklare ke nan tablo 27 la Plan Aksyon an kreye konfizyon sou bezwen pou enfrastrikti ki pa satisfè yo.

Repons Pèsonèl la:

Eta a rekonèt ke gen yon bezwen pou pwojè enfrastrikti nan bouyon Plan Aksyon an. Nan enstriksyon federal HUD te pibliye a, yo te detèmine ke pwogram lojman yo nesèsè pou yo se konsantrasyon prensipal pou premye alokasyon finansman an.

Nan avril 2018, HUD te anonse Florida ap resevwa yon dezyèm alokasyon \$791 milyon pou sipòte bezwen siplemantè ki pa satisfè, ki genyen ladan yo efò pou enfrastrikti ak diminisyon risk atravè Pwogram CDBG-DR la. Finansman pou pwogram sa yo ap antre nan enstriksyon federal ki pibliye a.

25. Yon moun ki kòmante te mande klarifikasyon siplemantè sou seksyon ki gen tit « Itilizasyon CDBG-DR la kòm Ekivalan » nan aktivite enfrastrikti yo. Yo te mande patikilyèman kijan finansman ekivalan sa ap bay e si li separe de Pwogram Reparasyon Lojman an.

Repons Pèsonèl la:

Eta a rekonèt ke pwogram enfrastrikti federal ki egziste yo egzije eta oubyen gouvènman lokal la pou bay fon ekivalan. Fon CDBG-DR yo ka itilize pu kouvri tout oubyen yon pati nan fon ekivalan sa yo. Pwogram Enfrastrikti a ap separe de Pwogram Reparasyon Lojman an e l ap genyen pwòp règleman ak enstriksyon li. Lòt enstriksyon nan pwogram sa, pwosesis aplikasyon, kalifikasyon ak jesyon pwogram nan ap defini apre Plan Aksyon an apwouve.

26. Yon moun ki kòmante te mande definisyon enfrastrikti wo debi, epi li te mande pou yo mete definisyon an nan Plan Aksyon an.

Repons Pèsonèl la:

HUD defini enfrastrikti wo debi a kòm « yon tèm komen ki fè referans ak koneksyon entènèt ki rapid anpil. Yo rele koneksyon sa yo « wo debi ak vitès rapid oubyen entènèt wo debi tou. » Yo te ajoute definisyon sa nan Plan Aksyon an.

27. Yo te mande yon klarifikasyon pou èd maksimòm pa benefisyè pou seksyon enfrastrikti a.

Repons Pèsonèl la:

Eta a genyen yon limit \$150,000 pa benefisyè pou Alokasyon Èd Lojman yo. Eta a rekonèt pwojè enfrastrikti koute plis lajan e li benefisye plis moun ke yon sèl kay, alò, eta a ap pèmèt jiridiksyon aplikan an yo detèmine ki asistans maksimòm pa aplikan nan kad pwopozisyon yo a. DEO a ap revize pwopozisyon sa yo epi li ka itilize enfòmasyon sa pou detèmine montan alokasyon yo.

Kòmantè Piblik ki Asosye ak Aksè Lang

28. Moun ki kòmante yo te di bouyon Plan Aksyon an disponib sèlman nan lang Anglè ak Espanyòl, e li pa t abòde Kapasite Limite nan lang Anglè (Limited English Proficient, LEP) Moun Florida yo. Moun ki kòmante yo te sijere pou lang prensipal nan anpil kominote ti revni ki afekte yo se Kreyòl e yo santi ke mank aksè nan lang sa pa t pèmèt DEO a reyini kòmantè ki egzak nan kominote sa yo.

Repons Pèsonèl la:

DEO a ap bay yon tradiksyon Kreyòl Plan Aksyon in al la ansanm ak lòt lang yo idantifye ki reponn a limit yo mande a. DEO a te mete sèvis entèpretasyon ak tradiksyon tou sou sit entènèt ofisyèl CDBG-DR la ki enfòme sitwayen yo nan 15 lang diferan ke sèvis tradiksyon yo disponib sou demand. DEO a ap kontan pou kontinye travay a kominote Kreyòl la ak lòt moun ki gen enterè pou diskite de plan ak pwogram yo.

Kòmantè Piblik Konsènan Rekòmandasyon Stilistik ak Gramè

29. Plizyè moun ki kòmante te souleve pwoblèm stilistik ak gravè yo nan dokiman sa. Kèk kominote te mande eta a pou itilize chif ki aktyalize ak ilustrasyon diferan pou montre enpak dirèk Siklòn Irma yo pi byen.

Repons Pèsonèl la:

DEO a pran nòt sou chak rekòmandasyon ki fèt. Yo te fè plizyè ajisteman pou rann tablo ak graf yo pi fasil pou konprann epi entèprete. Yo te korije kèk fot frap ak erè gramatikal yo. Anplis, tout konte yo te antre nan tablo ki bon yo.

DEO a te itilize meyè done ki disponib yo nan moman pou pibliye enpak dirèk Siklòn Irma yo.

Anèks 13: Peryòd Kòmantè Piblik 30 Jou pou Gwo Amannman 1 an

Repons pou Kòmantè Piblik yo

Dokiman sa dekri kòmante nou resevwa nan piblik la apre piblikasyon bouyon premye Plan Daksyon CDBG-DR la. Chak seksyon abòde kòmantè ak kesyon ki koresponn ak sijè presi ki masyone nan bouyon Plan Daksyon an.

- Dat Piblikasyon: 8 Oktòb 2018
- Peryòd Kòmantè: 9 oktòb 2018 - 8 novanm 2018
- Apwouve pa HUD: 1 mas 2019
- Kantite Kòmantè nou Resevwa: 51

Nou te resevwa kòmantè yo pa imèl. Dire peryòd kòmantè piblik la ansanm ak direktiv sou fason soumisyon kòmantè piblik yo te pibliye sou sit entènèt la epi yo te eksprime yo nan yon wèbinè (seminè sou entènèt) sou apèsi bouyon Plan Daksyon an. Ou ka jwenn anrejistreman tout wèbinè yo sou sitwèb ofisyèl CDBG-DR la nan www.floridajobs.org/CDBG-DR.

1. Gen kèk moun ki kòmante ki mande pou ajoute mezi LEED yo ([Lidèchip nan Plan Enèji ak Anviwònman] Energy and Environmental Design, LEED) nan Pwogram Reparasyon ak Ranplasman Lojman avèk Nòm Konstriksyon Ekolojik ki egziste deja yo.

Repons Pèsonèl la: DEO te egzamine ak anvizaje demann sa a. DEO ap kontinye travay pou respekte Nòm Konstriksyon Ekolojik yo pou tout nouvo konstriksyon avèk Kowalisyon Florid pou Konstriksyon Ekolojik (Florida Green Building Coalition). Nòm konstriksyon ekolojik yo ap rete piske HUD apwouve yo, yo respekte tout mezi rezistans epi yo nan yon pri rezonab.

2. Yon moun ki kòmante te mande DEO pou anvizaje òganizasyon ki pa pou pwofi yo nan Pwogram Reparasyon ak Ranplasman Lojman an.

Repons Pèsonèl la: Pwogram Reparasyon ak Ranplasman Lojman an disponib pou pwopriyetè kay ak pwopriyetè pwopriyete lokasyon yo. Si yon òganizasyon ki pa pou pwofi reponn a kritè sa yo, li kalifye pou enskri pou pwogram lan. DEO ankouraje òganizasyon ki pa pou pwofi yo rete ajou ak marketplace.myflorida.com pou konnen posiblite patenarya ki ka genyen.

3. Yon moun ki kòmante te mande pou gouvènman lokal yo gen posiblite pou yo fè patenarya avèk òganizasyon pou fè pwofi ak devlopè ki pa nan pwofi yo. Yo mande si y ap enfòmasyon yo sou piblikasyon aplikasyon konkiransyèl Antrepriz Finansman Lojman Florida a ak nenpòt atelye ki asosye ak sa. Yo mande si jiridiksyon yo pral fè pati komite evalyasyon an pou pwojè nan zòn pa yo ak si DEO t ap ankouraje devlopè yo kolabore avèk gouvènman lokal yo?

Repons Pèsonèl la: DEO ak Lojman Florid ankouraje pou devlopè yo patisipe nan tout atelye ki asosye ak kolaborasyon avèk gouvènman lokal yo, pwogram lwaye bon mache pou mendèv, ak pwogram akizasyon tè a. Pou resevwa dènye enfòmasyon sou pwogram sa yo ou ka gade nan lyen sa a: <https://www.floridahousing.org/programs/developers-multifamily-programs/competitive/2018/community-development-block-grant-disaster-recovery-programs>

4. DEO te resevwa yon kòmantè nan men Konte Monroe ki mande klarifikasyon sou fason Òdonans To Kwasans yo afekte peryòd bon mache yo.

Repons Pèsonèl la: Pwopriyete kay lokasyon yo dwe kenbe pwopriyete yo bon mache pou lokatè LMI yo pandan peryòd bon mache obligatwa a. Peryòd bon mache pou inite lokasyon pou yon sèl fanmi yo ap 1 ane omwen, sof si gouvènman lokal yo gen pi gwo peryòd bon mache. Asire ke lojman pou lokasyon miltifamilyal ki reyabilite oswa ki rekonstwi yo (8 inite lojman oswa plis) dwe rete bon mache pandan 15 ane omwen. Yo ka bay konsiderasyon espesyal a moun Florida Keys yo sou yon baz ka-pa-ka.

5. DEO te resevwa yon kòmantè ki mande konsiderasyon pou atribye fon anplis nan seksyon relans ekonomik la pou ranfòse ak amelyore pwopriyete yo.

Repons Pèsonèl la: DEO apresye kòmantè a ak enkyetid ou gen pou mezi rezistans avèk \$157 milyon yo. Florid prevwa l ap resevwa \$634 milyon dola pou soutni lòt bezwen ki pa satisfè ki enkli enfrastrikti ak efò pou diminisyon risk nan kad Pwogram CDBG-DR la. Yo prevwa yo ta ka itilize finansman anplis sa a pou ranfòse ak amelyore pwopriyete ak estrikti yo.

6. DEO te resevwa yon kòmantè ki mande langaj egzanpsyon Konte Monroe ogmante plafon finansman pou chak inite ki te ajoute nan Pwogram Reparasyon ak Ranplasman Lojman ak Nouvo Konstriksyon Lwaye Bon Mache pou Mendèv la: Pwofite de Fon CDBG-DR ak lòt Sous Finansman ak Akizisyon Tè pou Lojman Bon Mache pou Mendèv. Yo te mande tou pou Antrepriz Finansman Lojman Florida a rekonèt ogmantasyon plafon finansman pa inite sa a nan dokiman pwogram yo.

Repons Pèsonèl la: Antrepriz Finansman Lojman Florida vle anvizaje ogmante montan limit pa inite a. Pou fè sa, aplikan potansyèl yo dwe soumèt enfòmasyon ki sifizan ak presi ki jistifye bezwen atravè kòmantè piblik. Yo ka soumèt kòmantè piblik la a: <https://www.floridahousing.org/programs/developers-multifamily-programs/competitive/2018/community-development-block-grant-disaster-recovery-programs/public-comments>.

7. DEO te resevwa kòmantè ki endike yo ta dwe itilize finansman an pou ede lokatè ki gen fanmi revni fèb rive nan revni mwayen. Yo deklare yo ta dwe afekte resous yo nan yon asistans dirèk pou lokatè ki afekte yo anvan nou konsakre fon yo nan pwojè enfrastrikti.

Repons Pèsonèl la: DEO rekonèt enpòtans pou reponn a rès bezwen lojman ki pa satisfè nan tout Florid. Baze sou evalyasyon nou pou bezwen ki pa satisfè yo ak kòmantè kominote a, DEO rekonèt gen yon bezwen tou pou aktivite enfrastrikti. \$85 milyon nan \$157 milyon anplis yo prale nan satisfaksyon bezwen enfrastrikti nan avantaj fanmi revni fèb rive nan revni mwayen yo. Bidjè total lojman pou Pwogram Reparasyon Lojman an, Nouvo Konstriksyon Lwaye Bon Mache pou Mendèv, Akizisyon Tè ak Racha Volontè a se apeprè \$556 milyon nan \$773 milyon yo. Tout pwogram sa yo ede bezwen lojman nan Eta a.

8. DEO te resevwa kòmantè ki endike kijan DEO planifye asire yon sistèm rantab pou ranplase kay mobil oswa kay pre-fabrike yo ak kay kalite siperyè ak pou resous pou reparasyon ak ranplasman kay ak enfrastrikti yo

nan avantaj rezidan ki gen revni fèb yo. Yo te vle asire lajan rekiperasyon an pa ankouraje depasman rezidan ki gen revni fèb akòz ogmantasyon nan montan lwaye oswa frè lokasyon yo.

Repons Pèsonèl la: Inite Kay Mobil/Kay Pre-fabrike yo (Mobile/manufactured Homes Unit, MHU) kalifye pou reyabilitasyon nan kad pwogram sa a. MHU ki bezwen reyabilite pa dwe gen plis pase senk ane nan moman asistans lan. Pou rete rantab, reparasyon yo pa pral depase \$15,000. Si MHU an gen plis pase 5 ane oswa li depase \$15,000 nan reparasyon, y ap ranplase inite a ak yon lòt kay mobil oswa pre-fabrike. Pou asire bon kalite, MHU a dwe yon nouvo inite ki pa ize, ki reponn a nòm HUD ak Energy Star ak yon plan ki aksesib pou andikape k ap reponn a egzijans zòn van ki nesese yo. Si inite a sou yon pwopriete nan yon zòn inondasyon, DEO ap elve inite a jiska 3 pye anvan li ranplase inite a avèk yon kay an bwa (stick built home). DEO ap travay pou minimize epi abòde pwoblèm depasman an lè l asire tout pwojè yo ak sou-benefisyè pwojè posib yo swiv egzijans ki presize nan Lwa sou Èd pou Reyentalasyon Inifòm (Uniform Relocation Assistance, URA) ak Politik Akizasyon Pwopriete a. Anplisdesa, pwogram lojman ak ranplasman an se yon pwogram leta dirije. Pwogram nan ap peye kontraktè yo dirèkteman epi yo p ap bay pwopriyetè kay la okenn fon pou reparasyon, rekonstriksyon oswa ranplasman pwopriete ki andomaje a. Li louvri pou pwopriyetè kay ak pwopriyetè pwopriete lokasyon yo akondisyon yo dakò pou respekte egzijans aksesibilite yo jan sa preskri nan Rejis Federal ak nan Plan Daksyon Eta Florid pou Rekiperasyon apre Katastwòf la.

9. Sèten moun ki kòmante te deklare Plan Daksyon Eta Florid pou Rekiperasyon apre Katastwòf la pa te analize mank egalite sou plan rasyal nan finansman. Moun ki kòmante yo te vle asire plan daksyon an reponn a bezwen kominote koulè yo epi li dwe dekri enpak anba nivo konte a yon analiz enpak fonksyonèl rasyal ki evalye enpak sou zòn konsantre sou plan etnik yo, pa egzans, kapab rive sèlman si enfòmasyon demografik la fèt nan nivo ki pi granilè.

Repons Pèsonèl la: DEO te teni kont de kòmantè a. Nan dat 11 novanm 2018, DEO te pwograme yon apèl avèk Pwojè Jistis Kominote a ak Kowalisyon Rekiperasyon Siklòn lan pou abòde enkyetid sou enpak yo nan zòn konsantre sou plan etnik yo. Eta a te kapab soulaje enkyetid si li klarifye ke DEO ap kontwole chak pwogram pandan aplikasyon pou asire pa gen dezavantaj ant patisipan yo nan pwogram nan. DEO te fè analiz li a baze sou pi bon done ki disponib nan moman sa a, epi li pral kontinye travay kole kole ak gwoup defans yo pou asire tout pwogram yo pral byen sèvi tout klas ki pwoteje yo. Anplisdesa, plan daksyon an chèche respekte tout règleman ki aplikab HUD presize nan FRN Vol. 83, nimewo 28. Tablo 4 la fè pwofil sosyo ekonomik ak demografik tout konte Florida ki afekte pa Siklòn Irma yo. Pifò nan 20 milyon moun Florida (92 pousan) yo rete nan zòn afekte ki kouvri nan evalyasyon sa a. Karakteristik popilasyon moun ki afekte yo varye nan kèk fason enpòtan pa rapò ak popilasyon total Eta a. Toudabò, rejyon ki afekte pa Siklòn Irma yo gen yon pi gwo pousantaj rezidan ki pi aje dapre konte (23 pousan) pase Eta Florida a ann antye (20 pousan). Konte ki afekte sa yo genyen plis inite lojman ki okipe tou, plis moun ki gen enfimite, revni pa abitan mwayen ki pi piti ak plis moun k ap viv nan povrete pase Eta a ann antye.

10. DEO te resevwa kòmantè sou nesosite pou èd dirèk pou lokatè ki deplase yo atravè Pwogram Èd pou Lojman pou Katastwòf (Disaster Housing Assistance Program, DHAP). Yo deklare plan daksyon an pa byen reponn a bezwen lokatè ki te deplase akòz dega siklòn lan epi ki bezwen èd pou lojman kounye a. Yo rekòmande pou bay èd dirèk pou lwaye ki ka pwolonje pou jiska 48 mwa pandan lokatè yo ap tann yo konstwi nouvo lojman lokasyon bon mache.

Repons Pèsonèl la: Y ap itilize finansman CDBG-DR la pou reponn a rès bezwen ki pa satisfè pou dega Siklòn Irma te koze. DEO ap travay pou minimize epi abòde pwoblèm depasman an lè l asire tout pwojè yo ak sou-benefisyè pwojè posib yo swiv egzijans ki presize nan Lwa sou Èd pou Reyentalasyon Inifòm (Uniform Relocation Assistance, URA) ak Politik Akizasyon Pwopriyete a. Pwogram Reparasyon ak Ranplasman Lojman an pral repara, rebati ak ranplase kay ki kalifye ki te sibi dega akòz Siklòn Irma, depi gen ase finansman disponib epi yon pwopriyete kay fè yon aplikasyon avèk siksè. Anplisdesa, DEO atravè Lwaye Bon Mache pou Mendèv la: Nouvo Pwogram Konstriksyon, DEO pral founi nouvo inite lokasyon bon mache ki ta kapab disponib pou bay sipò pou moun tanpèt la te deplase. Pwogram yo pral bay de posiblite diferan pou repara ak rebati inite lojman dekwa pou lokatè yo ak pwopriyete kay yo gen yon kote ki an sekirite pou yo retounen.

11. DEO te resevwa kòmantè ki endike alokasyon fon pou relans ekonomik ak bezwen enfrastrikti, sof si finansman sa a anrapò tou ak bezwen lojman. Yo mande tou pou langaj la nan plan dakasyon an reflekte prezizeman: (1) idantifye kijan yo pral abòde nenpòt rès bezwen lojman ki pa satisfè, ak (2) idantifye kijan relans ekonomik la ak aktivite enfrastrikti yo pral kontribye pou rekiperasyon ak restorasyon alontèm lojman nan zòn ki pi afekte e ki pi nan difikilte yo. Plan dakasyon Eta a dwe asire tou plan rekonstriksyon yo reponn a bezwen enfrastrikti tout kominote yo san patipri, dekwa pou kominote ki pa gen ase enfrastrikti anvan katastwòf la sòti nan pwosesis rekiperasyon an ak yon nivo enfrastrikti ekitab (wout, pon, drenaj, elatriye) k ap pèmèt yo rann kay yo fè fas pi byen ak move tan pi devan yo.

Repons Pèsonèl la: DEO rekonèt enpòtans pou reponn a rès bezwen lojman ki pa satisfè nan tout Florid akòz dega Siklòn Irma. Baze sou evalyasyon nou pou bezwen ki pa satisfè yo ak kòmantè kominote a, DEO rekonèt gen yon bezwen pou aktivite enfrastrikti. Akòz bezwen sa a, DEO te deside itilize apeprè mwaye nan finansman anplis nan alokasyon siplemantè sa a nan lojman epi rès fon yo pou enfrastrikti. Tanpri gade nan kòmantè nimewo 6 konsènan repatisyon finansman an.

12. Yon moun ki kòmante te deklare plan dakasyon CDBG-DR la dwe founi pi gwo resous pou reponn a bezwen lojman lokasyon yo. Kòmantè a deklare Plan Dakasyon an defini yon siblaj pi presi pou revni nan pwogram lojman lokasyon li yo pou atenn lokatè ki gen revni ki pi fèb yo. Nan eta bagay yo ye kounye a, inite lojman pou lokasyon yo te soufri kat fwa plis dega pase inite pwopriyete kay yo nan tout Eta a. Men diferans sa a pa reprezante nan finansman pwogram yo; pwogram ki vize bezwen ki pa satisfè pou lokatè yo finanse sèlman nan yon tyè nan nivo pwogram ki vize pwopriyete kay yo.

Repons Pèsonèl la: DEO rekonèt enpak Siklòn Irma te gen sou mache lojman lokasyon yo. Pwogram Reparasyon Lojman Rebuild Florida te afekte \$346 milyon ki pral benefisyè ni pwopriyete kay ni pwopriyete kay lokasyon yo, ankontan pwopriyete miltifamilyal yo ansanm ak Otorite Lojman Piblik yo tou. Pwogram sa a fèt pou reponn a bezwen ki pa satisfè pou lokatè yo.

13. DEO te resevwa yon kòmantè ki endike pwopozisyon Plan Dakasyon pou reponn a bezwen lojman ki pa satisfè. Yo deklare Tablo 41 endike sektè lojman an gen plis rès bezwen ki pa satisfè ki prèske 65 pousan, yo ta dwe ajoute langaj presi sou fason DEO pral prezizeman: “idantifye fason yo pral abòde bezwen lojman ki pa satisfè yo,” oswa fason “aktivite enfrastrikti yo pral kontribye pou rekiperasyon alontèm ak restorasyon lojman nan zòn ki pi afekte e ki pi nan difikilte yo.”

Repons Pèsonèl la: DEO rekonèt enpòtans pou reponn a rèz bezwen lojman yo nan tout Florid. Bidjè total lojman pou Pwogram Reparasyon Lojman an, Nouvo Konstriksyon Lwaye Bon Mache pou Mendèv, Akizisyon Tè ak Racha Volontè a se apeprè \$556 milyon nan \$773 milyon yo. Tout pwogram sa yo reponn a bezwen lojman ki pa satisfè nan Eta a. \$85 milyon nan \$157 milyon anplis yo prale nan satisfaksyon bezwen enfrastrikti anfavè fanmi revni fèb rive nan revni mwayen, sa ki pral kontribye pou rekiperasyon ak restorasyon alontèm lojman nan zòn ki pi afekte e ki pi nan difikilte yo.

14. DEO te resevwa yon kòmantè ki endike bouyon gwo amannman an ta dwe respekte obligasyon pou Favorize Lojman Ekitab (Affirmatively Furthering Fair Housing, AFFH) nan alokasyon fon pou pwogram lojman yo. Finansman pwogram yo ta dwe respekte egzijans AFFH yo nan yon fason ki anpeche depasman epi ki bay rezidan afekte yo chwa pou yo rete nan kominote ki egziste yo oswa pou yo reyenstale nan lòt kote yo vle.

Repons Pèsonèl la: DEO ap kontinye asire tout pwogram yo respekte Lwa pou Favorize Lojman Ekitab la (AFFH); pou fè sa li bay kominikasyon pa mwayen materyèl, epi li bay posiblite egale pou tout moun. DEO ap devlope politik ak pwosedi pou konfòmite ak egzijans AFFH pandan mizanplas plan daksyon sa a. Politik ak pwosedi yo ap enplike yon revizyon k ap genyen ladan l yon evalyasyon karakteristik demografik, sosyo ekonomik, risk oswa enkyetid anviwòmantal zòn pwojè lojman yo pwopoze a, ak lòt faktè materyèl pou detèminasyon AFFH la.

15. Yon moun ki kòmante te deklare bouyon gwo amannman an ta dwe bay yon analiz enpak rasyal dega tanpèt la lakòz yo ak fason yo pral repati resous yo. Alokasyon Rejis Federal la egzije pou Depatman Opòtinite Ekonomik Florid (Department of Economic Opportunity, DEO), antanke benefisyè, “evalye kijan desizyon planifikasyon yo ka afekte manm klas pwoteje yo, zòn konsantre sou plan rasyal ak etnik yo, ansanm ak zòn povrete konsantre yo.” Yo ta dwe foute nan Bouyon Gwo Amannman sa a egzijans pou evalye efè desizyon planifikasyon yo sou manm klas pwoteje yo ak zòn konsantre sou plan rasyal ak etnik yo paske “fon ki afekte dapre avi sa a ak dapre Avi Anvan an depann de kondisyon ki nan avi sa a ak nan Avi Anvan an (nan vèsyon amande li a).” Avi mwa fevriye 2018 la gen langaj ki egzije yon evalyasyon zòn konsantre sou plan etnik yo, ki ta dwe aplike tou pou fon ki soti nan alokasyon ki pi resan sa a.

Repons Pèsonèl la: DEO apresye kòmantè sa a epi li teni kont de kòmantè a ak anpil atansyon. DEO rete angaje pou sèvi manm LMI klas pwoteje yo, zòn konsantre sou plan rasyal ak etnik yo, ansanm ak zòn povrete konsantre yo. Tablo 4 la fè pwofil sosyo ekonomik ak demografik tout konte Florida ki afekte pa Siklòn Irma yo. Pifò nan 20 milyon moun Florida (92 pousan) yo rete nan zòn afekte ki kouvri nan evalyasyon sa a. Karakteristik popilasyon pwopriyete kay ki afekte yo varye nan kèk fason enpòtan pa rapò ak popilasyon total Eta a. Toudabò, rejyon ki afekte pa Siklòn Irma yo gen yon pi gwo pousantaj rezidan ki pi aje dapre konte (23 pousan) pase Eta Florida a ann antye (20 pousan). Konte ki afekte sa yo genyen plis inite lojman ki okipe tou, plis moun ki gen enfimite, revni pa abitan mwayen ki pi piti ak plis moun k ap viv nan povrete pase Eta a ann antye.

16. DEO te resevwa kòmantè ki mande pou peryòd bon mache maksimòm yo abòde aksesibilite alontèm ak maksimize investisman federal la. Kòmantè yo te mande pou pwopriyete yo oblije devwale ba rezidan yo itilizasyon fon sa yo pou asire rezistans kominote alontèm. Li te mande pou Eta a fikse yon peryòd bon mache minimòm ki 5 ane epi pèmèt peryòd bon mache ki pi long kote gouvènman lokal yo mande sa. Amannman an pwopoze yon peryòd tan bon mache 15 ane pou Otorite Lojman Piblik yo pou reyabilitasyon oswa

rekonstriksyon inite miltifamilyal yo. Menmsi Avi Rejis Federal la otorize 15 ane, etandone misyon PHA yo gen pou founi lojman pou fanmi ki gen revni fèb yo, peryòd bon mache pou PHA yo ta dwe 20 ane omwen.

Repons Pèsonèl la: DEO kenbe direktiv federal minimòm HUD a pou fikse yon peryòd bon mache 15 ane omwen pou reyabilitasyon oswa rekonstriksyon lojman lokasyon miltifamilyal ki gen uit inite oswa mwens ak 20 ane pou lojman lokasyon ki gen 5 inite oswa plis pou nouvo lojman miltifamilyal ki fenk konstwi yo.

17. Yon moun ki kòmante te deklare avi Rejis Federal la mande pou Amanman an defini lwaye bon mache yo. Amanman an prevwa l ap itilize definisyon lokasyon bon mache Antrepriz Finansman Lojman Florida a men lyen sitwèb ki enkli a pa mache. Kidonk, montan sa yo dwe nan anèks nan gwo amanman an pou piblik la ka wè yo ak fè kòmantè sou yo.

Repons Pèsonèl la: DEO te korije lyen entènèt la pou definisyon lwaye bon mache yo. Mèsi dèske w pote atansyon nou sou sa.

18. Yon moun ki kòmante te vle konfime DEO pral bay fòmasyon pou asire benefisyè fon CDBG-DR yo respekte lwa federal sou dwa sivil yo.

Repons Pèsonèl la: DEO ap kontinye asire tout pwogram yo respekte règleman federal anvigè yo; pou fè sa li bay kominikasyon pa mwayen materyèl, epi li bay posiblite egale pou tout moun.

19. DEO te resevwa yon kòmantè konsènan 20 pousan finansman yo afekte pou Florida Keys. Ki metodoloji Eta a itilize pou evalye enpak ekonomik alontèm efò rekiperasyon yo nan Keys? Èske yo te itilize yon metodoloji sanblab pou lòt 13 kominote tanpèt yo te afekte yo? An konparezon ak lòt 13 kominote yo, èske nivo dega yo ak enpak yo lakòz la pi gwo pou Konte Monroe?

Repons Pèsonèl la: DEO rekonèt Siklòn Irma te atèri nan Florida Keys epi li te detwi apeprè 1,200 kay. Gen 3,000 kay anplis tou ki te sibi gwo dega. DEO te kreye yon rezèv pou Florida Keys lè li t ap detèmine bidjè pwogram nan. Deziyasyon sa a te baze sou done kontak ak kominote a, kòd konstrikasyon estrik ak kantite tè limite ki disponib ki ogmante pri devlopman rezidansyèl yo.

20. DEO te resevwa kòmantè konsènan montan alokasyon maksimòm yo ak lajan ki pa sèvi yo. Pou sa ki konsène pwogram Racha Kay Volontè a, poukisa estimasyon avantaj LMI a mwenske 70 pousan? Eitou, montan alokasyon maksimòm pou chak kominote se \$5 milyon pou racha volontè yo. Si yon kominote pa itilize montan alokasyon maksimòm lan, kijan yo pral re-afekte fon ki rete yo? Eta a sanble te afekte tou \$5 milyon plis pase sa ki ta nesèsè pou rive nan montan finansman maksimòm pou 14 kominote, sa vle di montan maksimòm ki nesèsè pou distribye \$5 milyon bay chak nan kominote yo ta \$70 milyon. Aktyèlman Eta a gen \$75 milyon ki afekte pou racha volontè kay.

Repons Pèsonèl la: 70 pousan nan fon CDBG-DR yo dwe sèvi LMI yo. Pwogram racha CDBG-DR la ap oblije satisfè yon avantaj pou zòn ki fèb-moderate (Low-Moderate Area, LMA) dekwa pou DEO respekte oswa depase egzijans jeneral li genyen pou bay sipò pou revni LMI yo. Pwogram Racha Volontè a teni kont ke sèten zòn nan Eta a gendwa pa LMI, men zòn sa yo t ap benefisyè anpil de pwogram sa a. Tout pwogram CDBG-DR yo disponib pou tout kominote Siklòn Irma afekte, avèk yon rezèv pou Florida Keys. Alokasyon maksimòm \$5 milyon an pa pou chak kominote MID, men pito li louvri pou tout konte ak minisipalite ki te resevwa yon deklarasyon FEMA ni IA ni PA apre Siklòn Irma.

21. DEO te resevwa kòmantè konsènan repatisyon fon pwogram ki pa sèvi yo.

Repons Pèsonèl la: DEO ap kontinye reevalye evalyasyon I pou bezwen ki pa satisfè yo. Sizoka yon pwogram gen fon ki rete, DEO ap itilize done sa a pou detèmine kikote gen bezwen ki pa satisfè ki rete, pou reafekte finansman nan pwogram ki egziste deja yo nan plan daksyon an.

22. DEO te resevwa yon demann ke enpak sou Lake Okeechobee nan Siklòn Irma nan Plan Daksyon Eta Florid la pou finance bezwen ki pa satisfè yo atravè pwogram Rekiperasyon apre Katastwòf Sibvansyon Blòk Devlopman Kominotè (Community Development Block Grant Disaster Recovery, CDBG-DR) HUD a.

Repons Pèsonèl la: DEO apresye kòmantè ou an. Konte Okeechobee konsidere kòm yon Konte Èd Endividyèl (Individual Assistance, IA) ak Konte Èd Piblik (Public Assistance, PA) nan Florid, kidonk li kalifye pou 20 pousan finansman CDBG-DR. Finansman 20 pousan sa a disponib pou tout konte ki deklare IA ak PA nan Florida. Nou ankouraje pou Konte Okeechobee rete enfòm epi enskri pou tout pwogram sanzesepsyon ki aplike pou finansman sa a.

23. DEO te resevwa yon kòmantè pou mande klarifikasyon pou kominote orijinal ak siplemantè ki pi afekte e ki pi nan difikilte jan li endike nan Rejis Federal/Vol. 83, nimewo 28, vandredi 9 fevriye 2018 la.

Repons Pèsonèl la: DEO te fè mizajou nan referans Rejis Federal li nan paj 91 lan pou endike avèk presizyon bon Rejis Federal la. Mèsi dèske w pote atansyon nou sou sa.

24. DEO te resevwa yon kòmantè sou fason anons lan te fèt ki agrandi kominote ki pi afekte e ki pi nan difikilte yo.

Repons Pèsonèl la: Yon dezyèm Rejis Federal Vol. 83, Nimewo 157/ madi 14 out 2018 agrandi zòn MID yo pou mete ladan 5 nouvo konte ak 8 nouvo KÒD postal.

25. Yon moun ki kòmante gen enkyetid sou fason DEO pwopoze pou afekte resous lojman pou benefisyè fanmi LMI yo. Bidjè pwogram nan estime 100 pousan nan pwogram finansman pou Pwogram Nouvo Konstriksyon Lwaye Bon Mache pou Mendèv la ak Akizisyon Tè pou Lojman Bon mache pou Mendèv la pral benefisyè fanmi LMI yo. Men, 90 pousan nan pwogram finansman pou Pwogram Reparasyon ak Ranplasman Lojman (Housing Repair and Replacement Program, HRRP) an pral benefisyè fanmi LMI yo ak 50 pousan sèlman nan Pwogram Racha Kay Volontè a. Pa gen okenn eksplikasyon ki nan gwo amannman plan daksyon an pou jistifye poukisa pwogram sa yo pa pral benefisyè 100 pousan fanmi LMI yo, ni pa gen done pou kore sa paske alokasyon finansman aktyèl yo pa sifi pou abòde 100 pousan nan bezwen an.

Repons Pèsonèl la: Tout aktivite lojman yo pou HRRP a pral reponn a objektif nasyonal ki obligatwa dapre lwa otorizasyon pwogram CDBG pou benefisyè moun ki gen Revni Fèb rive nan Revni Mwayen yo (Low to Moderate Income, LMI). 70 pousan nan fon yo omwen pral benefisyè popilasyon sa yo.

26. DEO te resevwa yon kòmantè sou afektasyon finansman nou pou Èd pou Lwaye ki Baze sou Lokatè (Tenant-Based Rental Assistance, TBRA) epi ki bay priorite pou fanmi Siklòn Irma oswa Maria deplase ki sou lis datant pou Nouvo Konstriksyon Lwaye Bon Mache pou Mendèv. Nan twa bezwen lojman lokasyon yo ki endike nan Amanman an, okenn nan Pwogram Lojman ki pwopoze yo pa abòde nesosite pou “ede fanmi ki gen revni fèb

ak revni mwayen ki deplase aktyèlman yo.” Jan Amannman an rekonèt li a, anvan dega Siklòn Irma te lakòz yo, Florid te deja gen yon rate lojman pou lokasyon bon mache nan plizyè nan konte tanpèt la pi afekte yo. Anplisdesa, anpil nan inite lokasyon bon mache ki egziste nan zòn ki afekte yo gen lis datant long. Kidonk, nou rekòmande pou founi TBRA ki ka pwolonje pou jiska 48 mwa pandan fanmi ki deplase yo ap tann konstriksyon nouvo lojman pou lokasyon bon mache. Anplisdesa, DEO dwe kreye yon lis datant santralize pou lokatè ak pwopriyetè LMI ki deplase ki gendwa kalifye pou Nouvo Konstriksyon Lwaye Bon Mache pou Mendèv pou yo resevwa avi lè lojman sa yo vin disponib epi bay priorite pou fanmi sa yo sou lis datant yo pou pwopriyete sa yo.

Repons Pèsonèl la: Yo itilize fon CDBG-DR yo pou reponn a rès bezwen ki pa satisfè pou dega Siklòn Irma lakòz yo. Pwogram Reparasyon ak Ranplasman Lojman pral repare, rebati ak ranplase tout kay ki sibi dega Siklòn Irma. Anplisdesa, aplikan ki kalifye epi ki elijib yo ap kapab resevwa èd pou bay sipò pou moun tanpèt la te deplase yo. Pwogram yo pral ofri de posiblite diferan pou repare ak rekonstwi inite lojman yo dekwa pou lokatè ak pwopriyetè kay yo gen yon kote ki an sekirite ak bon mache pou yo retounen.

27. DEO te resevwa yon kòmantè konsènan Pwomosyon Lojman Ekitab (Affirmatively Furthering Fair Housing, AFFH).

Bouyon Gwo Amannman an ta dwe respekte obligasyon AFFH pou afekte fon pou pwogram lojman yo. Finansman pwogram yo ta dwe respekte egzijans AFFH yo nan yon fason ki anpeche depasman epi ki bay rezidan afekte yo chwa pou yo rete nan kominote ki egziste yo oswa pou yo reyenstale nan lòt kote yo vle.

Repons Pèsonèl la: DEO ap kontinye asire tout pwogram yo respekte Lwa pou Favorize Lojman Ekitab la (AFFH); pou fè sa li bay kominikasyon pa mwayen materyèl, epi li bay posiblite egale pou tout moun. DEO ap devlope politik ak pwosedi pou konfòmite ak egzijans pou Favorize Lojman Ekitab (Affirmatively Furthering Fair Housing, AFFH) pandan mizanplas plan daksyon sa a. Politik ak pwosedi sa yo ap enplike yon revizyon k ap genyen ladan l yon evalyasyon karakteristik demografik, sosyo ekonomik, risk oswa enkyetid anviwònmanal zòn pwojè lojman yo pwopoze a, ak lòt faktè materyèl pou detèminasyon AFFH la.

28. DEO te resevwa kòmantè konsènan enfòmasyon li yo sou enpak sou popilasyon bezwen espesyal yo. Yon kòmantè ki te fèt endike sa ta dwe gen ladan jenn (ki gen laj ant 13-24 lane) k ap viv sitiyaasyon sanzabri oswa enstabilite lojman. Seri Swen Konplè (Continuum of Care, CoC) Lokal apwouve dènyèman plan konplè li pou prevni ak sispann sitiyaasyon sanzabri pou jenn yo nan Konte Miami-Dade.

Repons Pèsonèl la: Anjeneral seksyon sa a dekri sektè nan kominote nou yo ak moun, ankontan jenn ak timoun, ki ka gen bezwen anplis ki gen rapò ak aksè nan resous pou rekiperasyon apre katastwòf. Kalite èd yo ofri pa mwayen sibvansyon CBDG-DR yo limite ak anpil règ, règleman federal ak Avi Rejis Federal yo ki konsène alokasyon finansman yo. Sibvansyon CDBG-DR la ap bay yon posiblite pou popilasyon bezwen espesyal yo grasa estabilizasyon lojman Siklòn Irma te afekte yo.

29. DEO te resevwa yon kòmantè pou mizajou done li yo pou Lojman/Sitiyaasyon sanzabri Tranzisyonèl. CoC yo fè kontaj anyèl ponktyèl ke HUD pibliye. Yo ta dwe idantifye definisyon(yo) pou "sanzabri" ke DEO a ap itilize.

Repons Pèsonèl la: DEO apresye kòmantè sa a epi li enkli done resan yo.

30. DEO resevwa yon kòmantè sou langaj lojman bon mache nan plan daksyon an. Yon moun ki kòmante te rekòmande pou yo konsidere tou fanmi ki gen revni fiks yo nan moman planifikasyon ak reyalizasyon kwasans dirab lojman bon mache anfenkont.

Repons Pèsonèl la: DEO rekonèt tou lojman bon mache se yon pwoblèm grav pou popilasyon revni limite ak revni fiks yo. Menmsi analiz la nan seksyon sa a konsantre sitou sou fanmi k ap travay yo, menm kontrent yo e pafwa pi gwo kontrent konsène moun ki gen revni limite oswa fiks. Nou te mete plan daksyon an ajou pou rekonèt reyalite sa a ladann.

31. DEO te resevwa kòmantè pou fè eklèsisman sou metodoloji li pou enpak lojman. Poukisa kategori "lokatè ki gen pousantaj AMI ki pi plis pase 50 pousan ki gen nenpòt kalite dega" eskli nan "detay final" kalkil bezwen ki pa satisfè yo? Sa pa sanble konfòm ak Plan an, ki prevwa pou bay asistans pou fanmi ki gen revni ki nan 80 pousan AMI an oswa ki pi ba.

Repons Pèsonèl la: Deskripsyon sa a refleto metòd distribisyon an jan HUD dekri li nan avi Rejis Federal la.

32. DEO te resevwa yon kòmantè konsènan Lojman Piblik, Lojman Bon mache ak Lojman pou Popilasyon ki Frajil yo. Yon moun ki kòmante te mande pou DEO defini aklè "Mendèv" antanke AMI. Fòk nou fè remake tou mendèv nan plan an konsène moun k ap touche revni trè-fèb ak revni fèb. DEO teni kont tou de konsekans sanzatann ki gen lè yo pèmèt pwopriyete miltifamilyal prive yo reyabilite pwopriyete yo san yo pa gen konsèy sou re-lwe inite yo ba fanmi yo nan yon sèten nivo AMI. Moun ki fè kòmantè sa a gen enkyetid tou pou konsekans envolonètè depلاسman rezidan revni fèb ak revni trè-fèb yo, ankontan lokatè yo, san pa gen konsèy pou re-lwe inite yo.

Repons Pèsonèl la: Dapre egzijans CDBG-DR, tout aktivite lojman bon mache ki finanse pa mwayen Pwogram Reparasyon ak Ranplasman Lojman Florida Rebuild ap benefisyè omwen 70 pousan moun ki gen revni fèb rive nan revni mwayen. Yo te devlope machaswiv pou chak pwogram ki egzije lwaye bon mache pou inite ki jwenn èd yo. DEO ap travay pou minimize epi abòde pwoblèm depلاسman an lè l asire tout pwojè yo ak sou-benefisyè pwojè posib yo swiv egzijans ki presize nan Lwa sou Èd pou Reyentalasyon Inifòm (Uniform Relocation Assistance, URA) ak Politik Akizisyon Pwopriyete a.

33. DEO te resevwa yon kòmantè konsènan Lojman Piblik, Lojman Bon mache ak Lojman pou Popilasyon ki Frajil yo. Yon moun ki kòmante ankouraje pou DEO rezève fon pou lojman sipò pèmanan.

Repons Pèsonèl la: Akòz finansman limite ki disponib la, DEO te devlope plizyè aktivite ki kalifye ki kouvri pakèt kantite bezwen ki demontre nan kominote Florid yo. Anplis posiblite pou founi nouvo konstriksyon lojman tranzisyonèl, y ap finanse tou posiblite lojman ki pi pèmanan. Gade deskripsyon aktivite ki planifye aktyèlman yo kòmanse nan paj 92.

34. DEO te resevwa yon kòmantè konsènan definisyon Aktivite Lojman pou "mendèv" pou sa ki konsène "lojman bon mache". Fanmi k ap travay epi ki touche revni ki nan 30, 40, oswa 50 pousan AMI an pa kalifye pou lojman "mendèv" jan AMI yo defini nan HUD ak/oswa nan jiridiksyon lokal yo. Moun ki kòmante a mande DEO eklèsisman pou asire moun ki touche revni ki nan 50 pousan AMI ak mwens ap kalifye kanmenm pou tout pwogram yo ki nan plan daksyon an, kèlkeswa definisyon HUD pou "mendèv".

Repons Pèsonèl la: Dapre egzijans CDBG-DR yo, lojman mendèv yo pral benefisye moun/fanmi ki gen revni fèb rive nan revni mwayen. Sa vle di pwogram lan pral benefisye moun ki touche 80 pousan AMI oswa mwens, sa ki enkli moun ki swa nan 30, 40, oswa nan 50 pousan AMI.

35. DEO te resevwa yon kòmantè ki endike yo dwe ajoute nan Priyorite Pwogram yo jenn ki nan sitiyoasyon sanzabri oswa enstabilite lojman.

Repons Pèsonèl la: DEO apresye kòmantè sa a. Dapre pi bon sous done ki disponib yo, DEO te evalye bezwen kominote Florid yo anrapò ak katastwòf. Finansman CDBG-DR yo, menmsi yo fleksib, yo mande pou respekte aktivite ki kalifye pou CDBG HUD epi yo egzije pou gen yon koneksyon ak katastwòf ki finanse a. Lè li founi pwogram lojman pou bay sipò pou estabilizasyon moun ak fanmi ki afekte nan yon katastwòf, DEO ap maksimize finansman limite ki disponib la pou founi yon pi gwo seri aktivite lojman kalifye ki reponn a bezwen ki pa satisfè yo.

36. Yon moun ki kòmante te deklare yo ta dwe ajoute otorite lojman piblik yo nan Aplikan ki Kalifye yo.

Repons Pèsonèl la: DEO te fè eklèsisman sou langaj sa a nan plan daksyon li a.

37. DEO te resevwa yon kòmantè ki mande rezèv pou Konte Miami-Dade akòz gwozè, kantite moun ki afekte yo ak valè dega Siklòn Irma lakòz.

Repons Pèsonèl la: Evalyasyon DEO sou enpak ak bezwen ki pa satisfè yo montre dega ak enpak siklòn nan sou lòt kominote yo epi antre 15 konte ak 11 kòd postal ki nan zòn nan Eta a HUD idantifye kòm zòn ki pi afekte e ki pi nan difikilte yo. Kominote sa yo ap resevwa 80 pousan nan total finansman an.

Anèks 14: Peryòd Kòmantè Piblik 30 Jou pou Gwo Amannman 6 an

Dokiman sa dekri kòmantè yo piblik la te bay pou piblikasyon Gwo Amannman 6 bouyon Plan Aksyon CDGB-DR

- Dat piblikasyon: 17 oktòb 2019
- Peryòd kòmantè: 17 oktòb 2019 – 16 novanm 2019
- Apwouve pa HUD: 23 janvye 2020
- Kantite kòmantè nou resevwa: 0

Dire peryòd kòmantè piblik la ansanm ak enstriksyon pou soumisyon kòmantè piblik la te afiche sou pajwèb CDGB-DR ofisyèl la nan www.floridajobs.org/CDBG-DR.

Anèks 15: Peryòd Kòmantè Piblik 30 Jou pou Gwo Amannman 9 la

Dokiman sa dekri kòmantè yo piblik la te bay pou piblikasyon Gwo Amannman 9 bouyon Plan Aksyon CDGB-DR

- Dat piblikasyon: 18 mas 2020
- Peryòd kòmantè: 18 mas 2020 - 17 avril 2020
- Apwouve pa HUD: 1 jen 2020
- Kantite kòmantè nou resevwa: 0

Dire peryòd kòmantè piblik la ansanm ak enstriksyon pou soumisyon kòmantè piblik la te afiche sou pajwèb CDGB-DR ofisyèl la nan www.floridajobs.org/CDBG-DR.

Anèks 16: Peryòd Kòmantè Piblik 30 Jou pou Gwo Amannman 10 la

Dokiman sa dekri kòmantè yo piblik la te bay pou piblikasyon Gwo Amannman 10 bouyon Plan Aksyon CDGB-DR

- Dat piblikasyon: 13 me, 2020
- Peryòd kòmantè: 13 me, 2020 - 12 jen, 2020
- Apwouve pa HUD: 31 Jiyè, 2020
- Kantite kòmantè nou resevwa: 0

Dire peryòd kòmantè piblik la ansanm ak enstriksyon pou soumisyon kòmantè piblik la te afiche sou pajwèb CDGB-DR ofisyèl la nan www.floridajobs.org/CDBG-DR.

Anèks 17: Peryòd Kòmantè Piblik 30 Jou pou Gwo Amannman 14 la

Dokiman sa dekri kòmantè yo piblik la te bay pou piblikasyon Gwo Amannman 14 bouyon Plan Aksyon CDGB-DR

- Dat piblikasyon: 15 septanm, 2020
- Peryòd kòmantè: 15 septanm, 2020 - 15 oktòb, 2020
- Apwouve pa HUD: 19 novanm, 2020
- Kantite kòmantè nou resevwa: 0

Dire peryòd kòmantè piblik la ansanm ak enstriksyon pou soumisyon kòmantè piblik la te afiche sou pajwèb CDGB-DR ofisyèl la nan www.floridajobs.org/CDBG-DR.

Anèks 18: Peryòd Kòmantè Piblik 30 Jou pou Gwo Amanman 17 la

Dokiman sa dekri kòmantè yo piblik la te bay pou piblikasyon Gwo Amanman 17 bouyon Plan Aksyon CDGB-DR

- Dat piblikasyon: 5 out 2021
- Peryòd kòmantè: 5 out 2021- 7 septanm 2021
- Apwouve pa HUD: 9/24/2021
- Kantite kòmantè nou resevwa: 0

Dire peryòd kòmantè piblik la ansanm ak enstriksyon pou soumisyon kòmantè piblik la te afiche sou pajwèb CDGB-DR ofisyèl la nan www.floridajobs.org/CDBG-DR.

Anèks 19: Peryòd Kòmantè Piblik 30 Jou pou Gwo Amannman 23 la

Dokiman sa dekri kòmantè yo piblik la te bay pou piblikasyon Gwo Amannman 23 bouyon Plan Aksyon CDGB-DR

- Dat piblikasyon: 14 jen 2023
- Peryòd kòmantè: 14 jen 2023 –14 jiyè 2023
- Apwouve pa HUD: Antant HUD Apwobasyon
- Kantite kòmantè nou resevwa: 0

Dire peryòd kòmantè piblik la ansanm ak enstriksyon pou soumisyon kòmantè piblik la te afiche sou pajwèb CDGB-DR ofisyèl la nan www.floridajobs.org/CDBG-DR.



**DEPATMAN OPÒTINITE EKONOMIK
FLORIDA**

Depatman Opòtinite Ekonomik Florida

107 East Madison Street | Caldwell Building | Tallahassee, FL 32399

www.FloridaJobs.org